L. nr. 10883, 10909, 10921, 10940

PROLETARI DIN TOATE ŢĂRILE, UNIŢI-VĂ!

INFORMAŢIA Bucureştiului

ZIAR AL COMITETULUI MUNICIPAL BUCUREŞTI AL P.C.R. ŞI AL CONSILIULUI POPULAR AL MUNICIPIULUI BUCUREŞTI

ANUL XXXVI – Nr. 10 862 | 8 PAGINI – 50 BANI | Simbătă 1 octombrie 1988

În spiritul orientărilor şi indicaţiilor tovarăşului NICOLAE CEAUŞESCU

PUTERNICĂ MOBILIZARE PENTRU REALIZAREA PLANULUI ÎN ULTIMUL TRIMESTRU ŞI PE ÎNTREGUL AN

Am păşit astăzi în ultimul trimestru al anului, etapă hotărîtoare pentru bilanţul pe 1988, pentru înfăptuirea în cele mai bune condiţii a mobilizatoarelor obiective stabilite de Congresul al XIII-lea şi Conferinţa Naţională ale partidului, cu privire la dezvoltarea intensivă a economiei naţionale. O perioadă ce solicită, prin urmare, tuturor colectivelor de oameni ai muncii intensificarea eforturilor în vederea îndeplinirii exemplare, la înalţi parametri calitativi şi de eficienţă, a planului. În spiritul sarcinilor subliniate la şedinţa Comitetului Politic Executiv al C.C. al P.C.R., din 13 septembrie, al orientărilor şi indicaţiilor secretarului general al partidului, tovarăşul Nicolae Ceauşescu, pretutindeni se cere acţionat cu fermitate pentru realizarea obiectivelor prioritare : producţia fizică, la toate sortimentele planificate, şi exportul, adoptîndu-se — acolo unde este cazul, firesc — măsuri pentru recuperarea grabnică a restanţelor. De asemenea, este necesar ca în toate unităţile să fie adoptate programe concrete pentru reducerea substanţială a consumurilor de materii prime şi materiale, de energie şi combustibili. Toate acestea reprezintă obiective de cea mai stringentă actualitate, a căror îndeplinire reprezintă o îndatorire de înaltă răspundere a comuniştilor, a tuturor oamenilor muncii.

Aşa cum s-a subliniat în şedinţa Comitetului Politic Executiv al C.C. al P.C.R., cum a indicat secretarul general al partidului, tovarăşul Nicolae Ceauşescu, realizarea producţiei de export în condiţii de calitate ireproşabilă, sporirea continuă a volumului şi eficienţei acestuia constituie imperative de maximă actualitate, o cerinţă de importanţă economică fundamentală pentru înfăptuirea căreia se cere acţionat sistematic, bine organizat, temeinic, cu toate forţele. Amplificarea continuă a exportului impune — experienţa a numeroase

(Continuare în pag. a III-a)

Înalt randament pe liniile specializate în fabricaţia produselor pentru export

Şi la Întreprinderea de produse lemn mobilă, viguros debut productiv în cel de-al patrulea trimestru. „Randamente sporite pe liniile tehnologice specializate în producţia pentru export" este comandamentul care polarizează activitatea tuturor muncitorilor şi specialiştilor din secţia a II-a. „85 la sută din obiectele de mobilier pe care le realizăm sînt destinate beneficiarilor externi — ne precizează ing. Gh. Deju, şeful secţiei. În acest context, preocupările noastre vizînd creşterea calităţii produselor se împletesc firesc cu cele îndreptate spre obţinerea unei tot mai înalte productivităţi. Pe aceste căi, sporind competitivitatea diverselor piese pe care le realizăm, respectînd ferm sau devansînd termenele de livrare, vom contribui la sporirea prestigiului mărcii fabricii".

Cel mai elocvent argument în sprijinul afirmaţiilor interlocutorului îl constituie cadenţa susţinută

Octav BURUIANĂ

(Continuare în pag. a III-a)

Aspect din secţia I de la Întreprinderea de produse lemn mobilă

723.169 P

Se înfăptuieşte cu consecvenţă politica partidului de creştere a nivelului de trai

MAJORAREA RETRIBUŢIILOR ŞI PENSIILOR

● Începînd de astăzi, importante sporuri de venituri pentru alţi aproape un milion de oameni ai muncii

● În cadrul primei etape de majorare a retribuţiilor – 1 august – 1 octombrie – au fost cuprinse peste 2,5 milioane de persoane

În continuarea aplicării eşalonate a prevederilor Decretului Consiliului de Stat pentru majorarea retribuţiilor personalului muncitor, începînd de astăzi, 1 octombrie, în cadrul primei etape, se măresc retribuţiile tarifare mai mici de 2000 lei lunar ale celor ce muncesc în unităţi industriale subordonate consiliilor populare, Uniunii Centrale a Cooperativelor Meşteşugăreşti, Uniunii Centrale a Cooperativelor de Producţie, Achiziţii şi Desfacere a Mărfurilor şi altor organizaţii cooperatiste, în gospodăria comunală şi de locuinţe, circulaţia mărfurilor, învăţămînt, ocrotirea sănătăţii, asistenţă socială, cultură fizică şi sport, cultură şi artă, instituţii financiare şi de asigurări, administraţia de stat, uniuni, asociaţii şi alte ramuri ale economiei. Numărul lor se cifrează la aproape un milion, adăugîndu-se eşalonului de peste 1,5 milioane oameni ai muncii, beneficiari ai majorării retribuţiilor în lunile august şi septembrie.

(Continuare în pag. a II-a)

În aceste zile, şi pe ogoarele C.A.P. Dudeşti se acţionează intens la semănatul grîului Foto : M. CIOC

Pe ogoarele ilfovene :

„Pulsul" campaniei de toamnă – la cote maxime !

ÎN SECTORUL AGRICOL ILFOV A FOST ÎNCHEIAT SEMĂNATUL ORZULUI

URGENŢE : ● Finalizarea rapidă a recoltatului porumbului şi soiei ● Trecerea pe un front larg la semănatul grîului ● Transportul şi depozitarea producţiei pînă la ultimul bob ● Valorificarea fără pierderi a legumelor şi fructelor ● Respectarea neabătută a normelor de calitate ● Însilozarea furajelor şi pregătirile pentru iernat; menţinerea animalelor în bună stare fiziologică

În această perioadă, campania de toamnă a atins cote maxime de intensitate, la reuşita ei deplină fiind mobilizate puternice forţe. În săptămîna pe care o încheiem în majoritatea unităţilor agricole ilfovene, s-au înregistrat bune rezultate la culesul roadelor şi la semănatul păioaselor de toamnă. La orz, de pildă, lucrarea a şi fost terminată pe întreaga suprafaţă planificată. Acum a sosit, deci, „ora" grîului.

„Recoltatul porumbului — ne spunea Cornelia Milică, inginerul şef al C.U.A.S.C. Popeşti-Leordeni — *se apropie de sfîrşit. La Bălăceanca, Cernica, Popeşti-Leordeni, Glina şi în alte unităţi, cooperatorii şi ceilalţi locuitori ai satelor, care au preluat lucrări în acord global, organizaţi în formaţii, zoresc culesul şi transportul producţiei în bazele de recepţie. Cum este firesc, în primele rînduri ale campaniei se află mecanizatorii ; ei au încheiat culesul soiei pe cele 287 hectare cultivate, iar în momentul de faţă sînt mobilizaţi la efectuarea arăturilor, pregătirea patului germinativ şi la semănat. Am încheiat această lucrare pe toate cele 1 420 hectare destinate orzului şi am declanşat-o la grîu, urmărind să ne încadrăm riguros, în epoca optimă şi în normele tehnologice stabilite, astfel încît să ne putem prezenta la bilanţul anului ce vine cu rezultate cît mai bune în producţie, la nivelul exigenţelor noii revoluţii agrare".*

Nicolae FLORIAN

(Continuare în pag. a II-a)

Din cuprinsul ziarului

● Din gospodăriile populaţiei – cantităţi tot mai mari de materiale refolosibile
– în pag. a IV-a

● În timpul liber – bogate programe cultural-educative şi recreative
– în pag. a V-a

● Noutăţi la „Artă şi precizie"
– în pag. a VI-a

● Jocurile Olimpice de vară
– în pag. a VII-a

ORAŞUL NOSTRU - cît mai frumos, cît mai îngrijit !

Iniţiative gospodăreşti, dar şi abateri de la normele civice

Cartierul Aviaţiei este una dintre zonele cele mai noi şi mai moderne ale Capitalei. Fără a ne propune să facem o descriere a obiectivelor edilitare, inaugurate în ultima perioadă aici, reamintim că locuitorii acestui cartier beneficiază de un mare complex comercial agroindustrial, de numeroase dotări sociale, de legături rapide cu alte zone ale oraşului prin intermediul liniei a doua de metrou etc. Aceste elemente care creează premisele unui ridicat confort urban impun tuturor cetăţenilor domiciliaţi în zonă preocupări permanente pentru înfrumuseţarea ei, o atitudine civică responsabilă, pe măsura condiţiilor de viaţă asigurate.

Am constatat şi ieri, parcurgînd aproape întreg cartierul, că eforturile bunilor gospodari sînt vizibile, mai la fiecare pas. Străzi întregi şi-au schimbat înfăţişarea în ultimele luni, ele fiind îngrijite şi întreţinute de către cetăţeni. Majoritatea locuitorilor înţeleg că această activitate trebuie să aibă un caracter permanent.

— Noi ştim că munca unui gospodar nu se termină niciodată. În fiecare zi este cîte ceva de făcut, fie că este vorba despre plantările de primăvară, fie de pregătirea celor din acest anotimp, de întreţinerea în condiţii bune a imobilelor, a aleilor dintre blocuri. Înfrumuseţarea unui cartier nu poate fi decît rodul unui efort colectiv, bine organizat de către comitetul

S. ROŞCA-STĂNESCU
H. TABACU

(Continuare în pag. a IV-a)

Se înfăptuiește cu consecvență politica partidului de creștere a nivelului de trai

MAJORAREA RETRIBUȚIILOR ȘI PENSIILOR

(Urmare din pag. 1)

În acest fel, numărul total al personalului muncitor cu retribuții tarifare lunare de pînă la 2000 lei cuprins în prima etapă de majorare, care se încheie astăzi se ridică la peste 2,5 milioane.

Tot de astăzi se majorează pensiile de asigurări sociale de stat pentru munca depusă și limită de vîrstă de pînă la 1500 lei lunar, precum și pensia minimă pentru pierderea capacității de muncă, gradul II de invaliditate.

În ceea ce privește personalul muncitor să reamintim că, pentru prima dată, creșterea generală a retribuțiilor a început cu lucrătorii cu veniturile cele mai mici, care beneficiază de cele mai mari sporuri ale veniturilor din muncă. Se evidențiază astfel profundul umanism al măsurilor inițiate de secretarul general al partidului, tovarășul Nicolae Ceaușescu, în conformitate cu hotărîrile Congresului al XIII-lea și Conferinței Naționale ale partidului măsuri care asigură condiții tot mai bune de muncă și de viață tuturor categoriilor de personal muncitor, aplicarea fermă a principiilor eticii și echității socialiste.

Pe baza prevederilor Decretului Consiliului de Stat, în cadrul etapei a II-a a acțiunii — 1 noiembrie 1988 — 1 ianuarie 1989 — conform aceleiași eșalonări pe ramuri și activități ca în etapa I, se vor majora retribuțiile tarifare lunare cuprinse între 2001—2250 lei, mărire de care vor beneficia peste 1,8 milioane de oameni ai muncii. În perioada 1 martie — 1 august 1989, în cadrul etapei a III-a, se vor majora, de asemenea eșalonat pe ramuri și activități, retribuțiile tarifare lunare mai mari de 2250 lei, în total pentru peste 3,4 milioane de oameni ai muncii. Astfel, la finele actualului cincinal, retribuția medie nominală va ajunge la 3285 lei, înregistrînd o creștere de 10 la sută față de anul 1985. Prin aplicarea majorării, personalul muncitor va beneficia de venituri suplimentare care, în anul acesta, vor însuma 5,8 miliarde lei, în 1989 peste 24,4 miliarde lei, iar în 1990, cînd majorarea se va aplica pe întregul an pentru toți cei peste 7,9 milioane de oameni ai muncii, peste 29 miliarde lei.

Este important de reținut că, în toate cazurile, retribuțiile tarifare majorate cuprind și compensațiile pentru produse agroalimentare, energie termică, gaze naturale și alți combustibili, acordate conform Decretelor Consiliului de Stat nr. 46/1982 și 240/1982. Prin includerea acestor compensații în retribuția tarifară se mărește baza de calcul pentru toate drepturile ce se acordă în funcție de retribuția tarifară. Să mai menționăm, totodată, că persoanele cărora li se majorează retribuțiile, vor beneficia în continuare de drepturile de alocații de stat pentru copii, stabilite în condițiile legii pînă la data majorării retribuțiilor. De asemenea, chiriile pentru locuințe, stabilite potrivit retribuțiilor nemajorate, rămîn nemodificate.

Cum este și firesc, oamenii muncii, întregul nostru popor primind cu deplină satisfacție aceste măsuri care reflectă cu elocvență umanismul politicii partidului nostru, caracterul dinamic, sănătos al economiei naționale, își sporesc, sub semnul angajării revoluționare, eforturile pentru îndeplinirea exemplară a planului pe 1988 și pe întregul cincinal, conștienți fiind că numai de rezultatele muncii depinde bunăstarea fiecăruia, a tuturor.

Nicolae COȘOVEANU

Cifre care vorbesc de la sine

CREȘTEREA VENITURILOR UNUI OPERATOR CIRCUITE REȚEA APĂ

încadrat la categoria 1, nivel bază, retribuit pe rețeaua tarifară „Gospodărie comunală B", cu o vechime neîntreruptă în aceeași unitate de 3 ani

— în lei —

Venituri	În cazul realizării integrale a sarcinilor de plan		În cazul depășirii sarcinilor cu 5 la sută	
	până la majorare	după majorare*)	până la majorare	după majorare*)
Retribuția tarifară	1711	2160	1711	2160
Sporul de vechime (3 la sută)	51	65	51	65
Adaosul de acord	—	—	86	108
Retribuția totală	1762	2225	1848	2333

**) Retribuțiile tarifare majorate cuprind și compensațiile bănești acordate conform Decretelor Consiliului de Stat nr. 46/1982 și 240/1982. În cazul nerealizării sarcinilor de plan, retribuția se acordă în conformitate cu prevederile legale.*

CREȘTEREA RETRIBUȚIEI UNUI EDUCATOARE GRĂDINIȚĂ

definitivă, cu 3 ani vechime în învățămînt, încadrată la nivel bază

— în lei —

Venituri	până la majorare	după majorare*)
Retribuția tarifară	1920	2305
Sporul de vechime ((3 la sută)	58	69
Retribuția totală	1978	2374

**) Retribuțiile tarifare majorate cuprind și compensațiile bănești acordate conform Decretelor Consiliului de Stat nr. 46/1982 și 240/1982.*

Din inimă, aleasă gratitudine

Adoptarea măsurilor de sporire a retribuțiilor personalului muncitor și a pensiilor — măsuri ce au la bază impresionantul progres economic pe care l-a cunoscut România, cu deosebire în anii luminoși ai Epocii Nicolae Ceaușescu — reprezintă o mărturie cu adînci semnificații a atenției partidului și statului față de om, față de ridicarea nivelului său de trai material și spiritual. Sînt pensionară și faptul că mă pot bucura de roadele acestei perioade de maximă înflorire a patriei reprezintă pentru mine prilejul unei adînci satisfacții: nu poți să nu fii mîndru de marile realizări care, practic, au schimbat harta țării, a Bucureștiului. Mii de blocuri cu arhitectura lor modernă, elegantă, Dîmbovița cu frumoasa ei oglindă de apă albastră, metroul, parcurile și școlile, chipurile vesele ale copiilor — totul vorbește despre căldura cu care sînt înconjurați oamenii, despre grija pentru tineri și vîrstnici deopotrivă, pentru fiecare.

Conform prevederilor decretului, pensia pe care o primesc se va majora, de la 1 octombrie, cu 12,9 la sută. Asemenea mie, mii de alți pensionari vor beneficia de însemnate creșteri ale venitului. Pentru toate acestea, pentru tot ce se înfăptuiește în favoarea omului, pentru grija cu care ne înconjoară societatea, aducem, din inimă, mulțumiri secretarului general al partidului, tovarășul Nicolae Ceaușescu, eroul care și-a dedicat întreaga viață și activitate înfăptuirii celor mai nobile idealuri și aspirații ale poporului român.

ELENA MATEI
pensionară, str. Alizeului nr. 46, sector 6

Muncind mai bine, trăim mai bine

Printre cei ce beneficiază, cu începere de la 1 octombrie, de majorarea retribuțiilor, conform decretului intrat în vigoare la 1 august, anul acesta, mă număr alături de mulți tovarăși de muncă și eu. Această nouă dovadă a grijii față de creșterea necontenită a nivelului de trai, subliniază, o dată mai mult, faptul că țelul politicii partidului și statului nostru este sporirea necontenită a calității vieții, asigurarea tuturor condițiilor de dezvoltare a personalității umane, de afirmare egală pentru fiecare dintre noi.

Locuim și muncim într-un oraș care devine, pe zi ce trece, o metropolă modernă, frumoasă, cu clădiri reprezentative pentru o mare capitală. În ultimii ani, Bucureștiul s-a schimbat radical și sînt mîndru că pot urmări „pe viu" cum se scrie cronica acestor ani de măreț înfăptuiri, de cînd la conducerea destinelor țării se află cel mai iubit dintre fiii poporului, secretarul general al partidului, tovarășul Nicolae Ceaușescu. Aplicarea prevederilor decretului va contribui la o nouă ridicare a veniturilor oamenilor muncii, ceea ce, evident, ne obligă să muncim mai bine, cu tot mai mare eficiență. Asemenea tuturor tovarășilor mei, sînt ferm hotărît să fac totul pentru a răspunde prin fapte grijii partidului, să muncesc exemplar pentru îndeplinirea sarcinilor ce îmi revin.

GEORGE LIXANDRA
muncitor la cooperativa „Artă și precizie"

„Pulsul" campaniei de toamnă — la cote maxime!

(Urmare din pag. 1)

**Cele consemnate la fața locului, în ferme și unități de pe cuprinsul consiliului confirmă hotărîrea nestrămutată a agricultorilor de a cîștiga bătălia marilor recolte. La C.A.P. Popești-Leordeni tractoarele, cu grape cu discuri, pregăteau în ritm susținut patul germinativ; în urma lor Ivan Gheorghe și Nicolae Dumitru, doi dintre cei mai experimentați mecanizatori din secția condusă de *Gheorghe Vișan*, așterneau sub brazda proaspătă noile semințe de grîu. Despre modul cum este organizată munca la semănat primim amănunte de la inginerul *Nicolae Stîngă*, președintele cooperativei agricole. „*Vom semăna în această toamnă* — precizează interlocutorul — *o suprafață de 288 hectare. Cu forțele de care dispunem, acționînd pe toată durata zilei-lumină, ne putem încadra în epoca optimă, care are ca termen maxim data de 10 octombrie. Înainte de lucrarea cu grapa cu discuri aplicăm îngrășăminte complexe (de tipul 22-22-0). Vom administra și superfosfat și nitrocalcar, spre a crea un agrofond corespunzător. Semănăm în rînduri dese, la adîncimea de 5—6 cm, asigurînd, în final, o densitate de 600 boabe germinabile, la metru pătrat. Acum, grija noastră de căpetenie este să urmărim, zi de zi, modul cum acționează mecanizatorii, astfel ca normele tehnologice să fie întocmai respectate, atît la pregătirea terenului cît și la semănat*".

Zor mare și la vecini, pe terenurile I.A.S. Popești-Leordeni. Forțele și mijloacele mecanice sînt angajate într-o complexă activitate, avînd în vedere profilul mixt al acestei puternice unități ilfovene. În drumul nostru pe la cîteva puncte de lucru ne însoțește directorul întreprinderii, inginerul Ion Popa. Pe solele fermei vegetale conduse de inginerul Constantinescu Milică tractoarele efectuau ultimele „ture" la semănatul celor 400 hectare cu orz. Va urma mazăre „asalt" al grîului. ● *Apropo de grîu tovarășe director, cu puțin timp în urmă ne-ați relatat pe larg despre experiența cîștigată anul acesta, cînd ați realizat peste 6 400 kg la hectar. Cum vă pregătiți, acum, pentru producția '89?* ● Subliniez din nou faptul că elementul principal care a contribuit la obținerea rezultatului amintit, în condiții climatice destul de vitrege, l-a constituit respectarea riguroasă a tehnologiei. Așa procedăm și în actuala campanie. O atenție deosebită o acordăm pregătirii optime a terenurilor după plantele premergătoare tîrzii, calitatea arăturii constituind o condiție de bază pentru bogăția viitoarei recolte. Solul se lucrează bine, deci nu avem nici un motiv să ne abatem de la normele agrotehnice. Am pregătit sămînța și menționez că am pus mai mult preț pe calitatea ei, realizînd o mai bună structură a solurilor. Este vorba de Fundulea-29 și Fundulea-133, din categoria elită; un element nou față de anul acesta, care, desigur, ne va ajuta să ridicăm și mai sus „ștacheta" producției. Ca și în toamna trecută urmărim realizarea unei fertilizări echilibrate și, bineînțeles, încadrarea strictă în normele prevăzute la semănat ● *În ce stadiu se află recoltatul culturilor de toamnă?* ● Tot la ferma vegetală, am concentrat la culesul porumbului o formație de 6 CARP-uri, dirijate de inginerul mecanic Daniel Potlog. Terenul va fi eliberat de resturile vegetale și pregătit pentru însămînțarea culturilor din anul viitor.

Din cîmp, pornim spre sectorul zootehnic. Remorcile încărcate cu masă verde se află într-un permanent du-te-vino între ferma de producere a furajelor și cele de taurine. „*Am reușit mai bine ca în alți ani*, reia firul dialogului directorul unității, *să realizăm un conveier care să ne asigure nutreturile verzi pînă toamna tîrziu. Cultura de iarbă de Sudan, bine întreținută și irigată, se află, încă, în plină vegetație. Am trecut și la însilozarea sfeclei furajere și a altor resurse de nutreturi. Pînă acum, am asigurat peste 13 000 tone de suculente și acțiunea continuă. Menționez că, profitînd de timpul frumos din ultima perioadă, menținem toate vacile și tineretul taurin pe miriști — este vorba de terenurile ce se vor cultiva în 1989 — sau la padocuri, asigurîndu-le mișcarea în aer liber*".

Ultimul popas, la ferma pomicolă condusă de inginerul Marius Zăvălaș. Deși ne aflăm în plină toamnă, pomii roditori continuă să-și poarte veșmîntul verde, ca în miez de vară. „Este efectul tratamentelor fitosanitare — ne lămurește specialistul — prin care am urmărit să menținem plantația la un potențial productiv cît mai ridicat. Desigur, combaterea bolilor și dăunătorilor constituie doar o verigă din lanțul tehnologic; am căutat să efectuăm în condiții optime și lucrările solului — fertilizarea organică (la 3—4 ani, fiecare hectar primește, prin rotație, cîte 40 tone gunoi de grajd), tăierile etc. Toate acestea, completate cu lucrările de modernizare, ne-au condus la obținerea unor producții totale de fructe — la zi — de peste 1 200 tone, față de planul de 950 tone. Precizez că valorificarea roadelor nu s-a încheiat încă; în momentul de față continuăm cu toate forțele recoltarea prunelor; vor urma merele".

...Zile de toamnă, zile de muncă intensă pe toate fronturile campaniei agricole, pentru bogăția roadelor de azi și a celor viitoare.

Stringerea recoltei constituie principala acțiune la zi în legumicultură.
Foto: **M. CIOC**

În spiritul orientărilor și indicațiilor tovarășului NICOLAE CEAUȘESCU

PUTERNICĂ MOBILIZARE PENTRU REALIZAREA PLANULUI ÎN ULTIMUL TRIMESTRU ȘI PE ÎNTREGUL AN

(Urmare din pag. 1)

unități economice din Capitală o relevă cu elocvență — ridicarea continuă a calității produselor, adoptarea rapidă a fabricației la cerințele pieței internaționale. Pentru aceasta, un accent deosebit trebuie pus pe transpunerea accelerată în practică a programelor de organizare superioară și modernizare a producției, insistîndu-se cu prioritate asupra măsurilor de natură să exercite o influență majoră asupra perfecționării activității productive, a creșterii calității întregii activități. Practica a demonstrat cu prisosință că modernizarea producției reprezintă calea principală de acțiune pentru îndeplinirea în cele mai bune condiții a obiectivelor dezvoltării economice intensive.

Experiența din cele nouă luni ce au trecut din acest an probează elocvent că acolo unde s-a asigurat o mobilizare exemplară, unde s-a acționat cu abnegație, spirit de inițiativă și înaltă responsabilitate, utilizîndu-se la întregul potențial resursele umane și tehnico-materiale, s-au obținut rezultate pe măsură, fundamentîndu-se condițiile necesare încheierii cu maxime realizări a acestui an, pregătirii optime a producției din 1989, anul celei de-a 45-a aniversări a revoluției de eliberare națională și socială, antifascistă și antiimperialistă, al celui de-al XIV-lea Congres al P.C.R.

PRODUCȚIA FIZICĂ — îndeplinită ritmic, la fiecare sortiment

Întreprinderea „Electronica", secția 24, produce audio-radio. Pe liniile de fabricație activitatea se desfășoară din plin. De-a lungul fluxului tehnologic, la plantarea componentelor și asamblarea generală, la capetele de bandă, la cabinele de reglaj și control se află numeroase loturi de subansambluri și produse finite — semn că „tactul" montajului este superior. Din ce ne spun, probînd vorbele cu datele din grafice, interlocutorii — electroniști, maiștri, șefi de ateliere, ca Stere Valentin, Ion Tudoran, Paula Aurica, Vărzaru Valentin, și am numit doar cîțiva dintre ei — în această primă zi a noului trimestru producțiile suplimentare se vor cifra la 20 și 30 la sută față de prevederi.

— Este firesc să fie așa — precizează inginerul Gheorghe Silver Pleșca, șeful secției — întrucît sîntem hotărîți ca în acest ultim trimestru, decisiv pentru îndeplinirea exemplară a planului anual, să obținem rezultate maxime. Am debutat corespunzător și mă refer la faptul că, în condițiile bilanțului pozitiv al celor trei trimestre care au trecut — între altele, livrarea în avans la export, depășirea prevederilor la productivitatea muncii — am avut răgazul necesar să pregătim temeinic producția. În ultimele luni ale acestui an, secția noastră, conform planului și pe temeiul măsurilor adoptate de adunarea generală a oamenilor muncii — în bună parte, aplicate — își va dubla producția.

Care sînt aceste măsuri, ce se preconizează, în continuare, pentru atingerea acestui mobilizator obiectiv? În principal, s-a acționat în două direcții. Mai întîi, în cadrul pregătirilor a fost accelerat procesul de asimilare și omologare a noilor produse prevăzute în planul tehnic. Iată cîteva precizări făcute de inginerul Ioan Papiniu, șeful atelierului cercetare-proiectare produse audio-radio: „Am avut în vedere, atît pentru producția destinată exportului, cît și pentru piața internă alinierea la standardele internaționale, obținerea unei bune reproductibilități pe liniile de montaj, utilizarea de componente cu caracteristici superioare, reducerea consumurilor materiale. Folosim mai mult circuitele integrate, blocurile tipizate, cum sînt cele de joasă frecvență, masa plastică. Printre noile produse se numără: combina stereo „Compact", cu putere și număr de game sporite, radiocasetofonul „Spațial"-003, pick-up-ul cu radio „Audio".

Paralel — și ne referim acum, la cea de-a doua direcție principală de acțiune — s-a trecut la implementarea unor noi și eficiente măsuri de modernizare a fabricației. În prim plan s-a aflat reorganizarea liniilor de asamblare. În strînsă colaborare cu compartimentul de autoutilare, folosind mijloace și forțe proprii, secția și-a îmbogățit dotarea tehnică cu două linii duble de plantat componente și alte două pentru integrarea produselor. Liniile dispun de locuri de muncă organizate ergonomic, de conveioare și benzi transportoare, de dispozitive de montaj și control interfazic. Pentru controlul final s-au prevăzut testoare semiautomate, care simulează starea de funcționare a fiecărui subansamblu în parte și pun un „diagnostic" operativ și obiectiv. Alături de specialiștii de la autoutilare, în această acțiune — care continuă — s-au implicat numeroși membri ai secției, între care George Marcu, Ion Cîmpineanu, Cîrțînă Bruno, Magda Tendel.

Măsurile aplicate au efecte substanțiale asupra producției: a fost obținut un important spor de productivitate, a crescut calitatea produselor. „Perfecționîndu-ne în continuare activitatea — ne spune directorul întreprinderii, ing. Roland Ionescu — sîntem hotărîți să asigurăm realizarea în cele mai bune condiții a producției fizice la toate sortimentele prevăzute în plan, să îmbogățim continuu nomenclatorul de fabricație. În acest context se înscriu și preocupările pentru creșterea ponderii, pînă la sfîrșitul acestui an, a produselor audio-radio la 20 la sută, în valoarea producției marfă a unității, în primul rînd prin dublarea capacității productive a secției 24. Vom folosi astfel superior moderna înzestrare tehnică de care dispunem, experiența profesională a colectivului nostru".

Victor CONSTANTINESCU

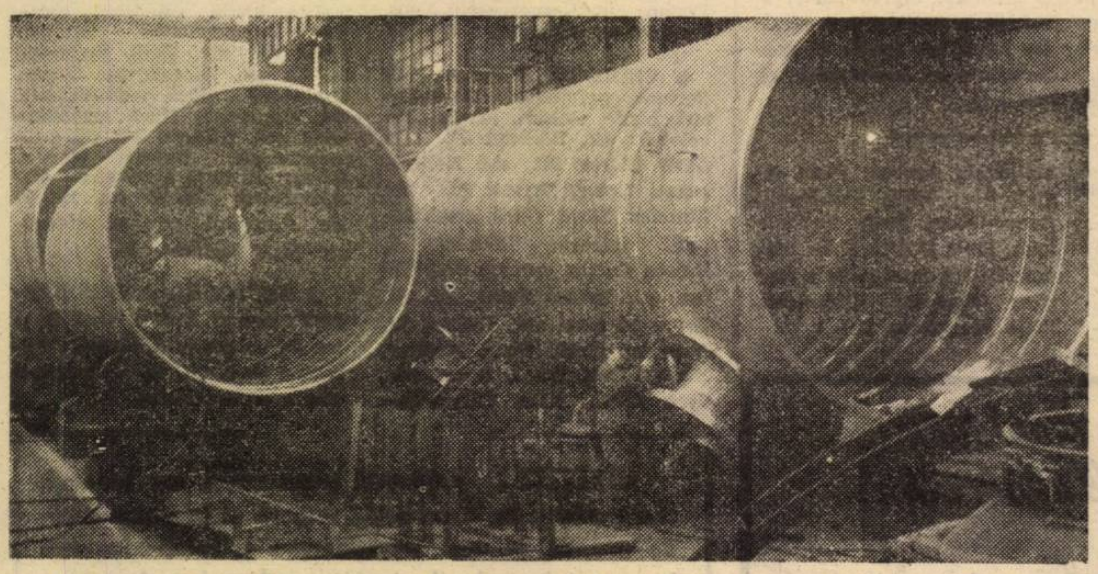

I.U.C „Griviția Roșie". În secția cazangerie se află în fază finală de montaj repere pentru un nou utilaj complex destinat programului energetic

Înalt randament pe liniile specializate în fabricația produselor pentru export

Urmare din pag. 1)

a muncii, de la primele ore ale dimineții. Formațiile de lucru, specializate pe subgrupe de produse, ale maiștrilor Alexandru Șova și Ion Olteanu își îndepliniseră o bună parte din plan, expediind un număr însemnat de piese spre fazele următoare, ale fluxului.

În legătură cu modul de organizare a activității, am reținut că pregătirea fabricației produselor destinate pieței externe este asigurată cu minimum 30 de zile înainte de demararea execuției lor. Prioritatea acordată exportului este reflectată de ședințele operative ce au loc zilnic — la ele participă șefii de secție, reprezentanții compartimentelor de export, aprovizionare și mecanic șef — ședințe în care se analizează stadiul realizării comenzilor și se stabilesc măsurile necesare înlăturării deficiențelor ce pot surveni. Spre exemplu, cu o zi înaintea prezenței noastre în întreprindere, mașina de furniruit centuri curbe s-a defectat; după cîteva ore ea reintra însă, din plin, în funcțiune ca urmare a intervenției energice a celor desemnați să rezolve urgent acest neajuns.

Modernizarea procesului productiv va avea, și în perioada care urmează, un rol hotărîtor în optimizarea activității. Muncitorii Nicolae Dumitrescu și Vasile Corcodel, Maria Butnăraș și Mariana Micșunel, mulți alți tovarăși de ai lor din secție și-au adus, paralel cu îndeplinirea obligațiilor curente, o importantă contribuție la perfecționarea tehnologiilor, la creșterea randamentului în diversele faze ale procesului de producție. Inițiativa muncitorească dinamizează astfel implementarea măsurilor de mai largă anvergură incluse în programul de modernizare adoptat de adunarea generală, program ce prevede — fapt semnificativ pentru eforturile vizînd impulsionarea exportului — ca în cursul acestui trimestru să fie finalizată, aici, în secția 2, o nouă linie de finisaj cu cabină de pulverizat și un tunel de uscare, ceea ce va determina obținerea unui spor de producție de 8—10 la sută.

Dar nu numai colectivul secției 2 face dovada unei angajări responsabile în înfăptuirea sarcinilor de plan. Aceleași abnegație și dăruire le-am consemnat și în secțoarele de pregătire pentru montaj, de ansamblare „în alb", de finisaj, montaj și ambalare. În acest fel se explică de ce este posibil ca, venindu-se în întîmpinarea solicitărilor partenerilor externi, la intervale ce nu depășesc 2 ani să fie complet schimbată oferta, de ce, în rîndurile beneficiarilor se numără firme din țări cu o puternică industrie a mobilei — R.F.G., Austria, Franța, Suedia.

În luna septembrie, cei ce muncesc la I.P.L.M. și-au realizat integral sarcinile de plan la export. Aceasta — după ce în bilanțul pe 8 luni au înscris depășirea planului cu 8,7 la sută pe relația devize convertibile și cu 16 la sută pe relația cliring țări socialiste. Convingerea fermă a comuniștilor, a tuturor membrilor colectivului este însă aceea că dispun încă de importante rezerve, care se cer valorificate. Este vorba, în primul rînd, de posibilitatea sporirii indicelui de utilizare a mașinilor și utilajelor, după cum este loc de mai bine și în ce privește îmbunătățirea sistemului de colaborări interne și accelerarea ritmurilor modernizării. Sînt rezerve care, prin acțiunea mai hotărîtă a consiliului oamenilor muncii, a întregului colectiv, pot și trebuie să asigure sporirea volumului și eficienței exportului, afirmarea mai deplină a mărcii fabricii pe piața externă.

Din cronica întrecerii

LIVRĂRI CONFORM OBLIGAȚIILOR CONTRACTUALE

Acțiunile desfășurate de colectivul de la Întreprinderea de Ventilatoare vizează asigurarea unor ritmuri superioare de lucru prin îmbunătățirea organizării producției și utilizarea la randament maxim a mijloacelor tehnice din dotare. „În această perioadă sîntem angajați în onorarea unor importante comenzi la export — ne-a spus inginerul șef Florin Bosenceanu. Pe baza unor grafice judicios stabilite, se derulează fabricația unei moderne familii de ventilatoare, cu axial silențios — VAS 1 000. Există condiții să devansăm unele din livrări, o serie de produse aflîndu-se într-o fază avansată de montaj".

Debutul în octombrie este marcat, totodată, de realizarea, în colaborare cu I.U.C. „Griviția Roșie", a unor stații de compresoare solicitate de industria chimică și petrochunică. În vederea reducerii timpilor de execuție a fost reorganizat fluxul de debitare-uzinaj-montaj iar activitatea se desfășoară în trei schimburi, ultimul preluînd și sarcini din programul de testare-verificări. Responsabilii de colectiv urmăresc permanent modul cum sînt îndeplinite prevederile stabilite și iau operativ măsuri de încadrare în grafic. De asemenea, a fost întărită colaborarea cu furnizorii de motoare la ora actuală fiind asigurată întreaga bază materială. Se estimează astfel ca planul pe octombrie să fie depășit.

UTILAJE MODERNE PENTRU ȘANTIERELE DE CONSTRUCȚII

O mare pondere în ansamblul activității colectivului de muncă de la Uzina București revine în această lună finalizării în avans a unor macarale destinate construcțiilor civile și industriale. „Sîntem nemijlocit implicați în înfăptuirea programului de accelerare a ritmului de lucru pe șantiere — ne spune președintele C.O.M., Gheorghe Nicoda. Am luat toate măsurile pentru producerea a patru tipuri moderne de macarale, în cinci variante constructive.

Importante acțiuni vizează perfecționarea tehnologiilor de asamblare, urmărindu-se prin aceasta creșterea productivității muncii în operațiile de montaj. Astfel, prin efort propriu de concepție și execuție, compartimentul mecanic șef a trecut la implementarea unor soluții mecanizate de îmbinare a tronsoanelor, introducînd pe flux dispozitive de mare randament. De asemenea, am procedat la distribuirea mai judicioasă a cadrelor care acordă asistența tehnică, pe brigăzi și schimburi de lucru, în funcție de ponderea operațiilor ce implică caracter de noutate, pentru aplicarea corectă a documentațiilor tehnologice".

Ca urmare a tuturor acestor măsuri se estimează că pînă la sfîrșitul lunii vor fi livrate șantierelor din Capitală 2 macarale MBI 212, 4 de tipul MTA 125 și MTO 200 și 2 din gama MTO 500.

VALORIFICAREA SUPERIOARĂ A POTENȚIALULUI TEHNIC

Oamenii muncii de la I.M.U.A.B. au încheiat cel de-al treilea semestru al anului cu importante depășiri la producția marfă și la export, în condițiile reducerii cu 1,6 milioane lei a cheltuielilor de producție. Din prima zi de lucru din octombrie, colectivul acționează pentru onorarea exemplară a sarcinilor din trimestrul IV. În acest sens este semnificativ angajamentul de a se livra în a doua decadă a lunii 6 mașini complexe de găurit în coordonate.

Pentru înfăptuirea obiectivelor propuse au fost luate măsuri pentru valorificarea superioară a timpului de lucru și a capacităților din dotare — între care programarea mai judicioasă a comenzilor de echipe și utilaje — lansarea anticipată a documentațiilor tehnologice, defalcarea riguroasă a sarcinilor, inclusiv în ceea ce privește nivelurile de consumuri admise, pe fiecare atelier și formație.

Specialiștii își orientează cu precădere eforturile și în direcția creșterii fiabilității produselor, sistemul de asigurare a calității oracticat în întreprindere punînd un deosebit accent pe verificarea minuțioasă a parametrilor la fiecare operație executată prin intermediul celor mai avansate tehnologii.

Grupaj realizat de
Roxana COSTACHE

Din gospodăriile populației — cantități tot mai mari de materiale refolosibile

Recuperarea și revalorificarea materialelor refolosibile reprezintă, cum bine se știe, în cadrul preocupărilor privind crearea condițiilor necesare bunei desfășurări a activității productive — în lumina exigențelor formulate de tovarășul Nicolae Ceaușescu, secretarul general al partidului — o resursă practic inepuizabilă de materii prime. Desigur, ponderea principală în acest domeniu o au unitățile industriale, de construcții, transporturi, sfera circulației mărfurilor s.a., care prelucrează sau manipulează un important volum de metale, sticle, ambalaje din hîrtie și carton, mase plastice etc. și care au obligația, în virtutea unor reglementări legale precise și a unor indicatori de plan riguros stabiliți, în funcție de procesele de producție și de activitățile respective, să recupereze și să repună în circuit — direct sau prin intermediul I.R.V.M.R. — mari cantități de resturi metalice, lemnoase, textile, sticlă ș.a. rezultate din procesele tehnologice. Deopotrivă însă, o bogată „mină" de astfel de materii prime o constituie gospodăriile populației, în fiecare dintre ele existînd permanent cantități mai mari sau mai mici — dar, indiferent de cantitate, toate sînt deosebit de prețioase — de obiecte de metal uzate și devenite astfel inutile în locuințe, hîrtie, carton, textile, articole din mase plastice. Colectate și predate la I.R.V.M.R. — prin acțiuni permanente și temeinic organizate de consiliile populare, de comitetele de cetățeni și ale asociațiilor de locatari, ale O.D.U.S., prin contribuția fiecărui cetățean — ele trebuie grabnic și integral reintroduse în procesul economic, reprezentînd, totodată, în afara valorosului aport de materii prime pentru industrie, o sursă de venituri pentru cetățeni.

În acest sens I.R.V.M.R., cu sprijinul consiliilor populare, a organizat o largă rețea de colectare, fiind aplicate și alte inițiative — la care ne vom referi în cele ce urmează — în scopul stimulării și intensificării acestei activități.

Un experiment cu bune rezultate

Pentru recuperarea cioburilor de sticlă, a sticlelor ciobite, atipice, necorespunzînd standardelor, I.R.V.M.R. a realizat un tip special de conteinere, amplasate experimental pe lîngă o serie de blocuri de locuințe: șos. Ianculul nr. 27, bl. 105 2 B ; aleea Circului nr. 1, bl. 1 ; calea Moșilor nr. 213, bl. 21 ; calea Moșilor nr. 298, bl. 48 ; str. Armeniș nr. 8, bl. J-6 ; intrarea Ion Șulea, bl. I-21; intrarea Odobești, bl. V-8 ; bd. Leontin Sălăjan nr. 45, bl. C. 1 ; aleea Rotundă nr. 4, bl. H-6 ; str. Bozieni nr. 9, bl. 830 bis; aleea Compozitorilor nr. 18, bl. F. 14 ; str. Drumul Taberei nr. 2, bl. 1 ; str. Drumul Taberei nr. 42, bloc T. 6 ; bd. Păcii nr. 5, bl 17 ; bd. Păcii

Conteinerele au fost amplasate în colaborare cu consiliile populare ale sectoarelor 2, 5 și 6 și date în primire președinților asociațiilor de locatari de la adresele amintite. La dispeceratul I.R.V.M.R. București (telefon 82.74.35) se comunică atunci cînd sînt pline, urmînd ca o mașină a I.R.V.M.R. să fie trimisă să le ridice și să le transporte la I.A.S.B. Rezultatele bune obținute pînă acum — atît în privința cantităților recuperate, cît și a veniturilor realizate pe această cale de asociațiile respective — reprezintă un argument pentru extinderea acestei modalități de astfel de materii prime.

O reglementare de interes cetățenesc

O mențiune importantă : obligațiile care revin cetățenilor privind contribuția prin muncă, potrivit *Legii nr. 1/1985*, la realizarea unor obiective de larg interes pot fi îndeplinite și prin predarea la centrele de achiziții a materialelor refolosibile, eliberîndu-se în acest sens o adeverință.

O zi de contribuție în muncă, conform normativelor în vigoare, poate fi echivalată predînd la centrele de achiziție ale I.R.V.M.R. unul din sortimentele de materiale refolosibile, în cantitățile următoare: fier vechi (oțel sau fontă) — 25 kg; cupru (aramă) — 1 kg ; alamă (radiatoare de automobile) — 1 kg; bronz — 1 kg; plumb (țevi uzate de la instalații sanitare etc.) — 2 kg; cenuși de plumb (acumulatoare auto golite de acid) — 5 kg; aluminiu (spray-uri, cutii de conserve, cabluri și conductoare electrice) — 5 kg; hîrtii, cartoane — 10 kg; anvelope, camere auto și alte articole din cauciuc — 15 kg; mase plastice — 10 kg; cioburi de sticlă (spărturi inclusiv sticle și borcane atipice sau ciobite) — 10 kg.

Majoritatea punctelor fixe și rulotelor efectuează și achiziții în spiritul prevederilor Legii nr. 1/1985, în conformitate cu amănuntele de mai sus.

În diferite zone ale orașului, I.R.V.M.R. a amplasat conteinere multifuncționale, compartimentate, unde cetățenii pot depune *spărturi de sticlă, hîrtie, materiale plastice, metale neferoase*. Aceste conteinere se află în următoarele puncte: Piața Aviatorilor; Piața Dorobanți; Bucur-Obor; Piața Pantelimon; Piața Unirii; Hala Traian; BIG Berceni; Piața Rești; Complex Cotroceni; Piața Moghioroș.

Rețeaua punctelor fixe și a rulotelor de preluare

În toate sectoarele, la dispoziția cetățenilor se află numeroase puncte fixe de colectare și rulote, care preiau, contra cost, materiale refolosibile. Iată adresele acestora :

● SECTORUL 1: *Puncte fixe* (neferoase, feroase, acumulatori, cioburi, textile, hîrtie, anvelope): bd. 1 Mai, bd. Bucureștii Noi 51, colț cu str. Străbună, str. Louis Blank nr. 20, str. Gh. Barițiu nr. 42, șos. Chitilei nr. 219 (fără acumulatori), str. Radu Boiangiu nr. 29 (fără acumulatori), bd. Bucureștii Noi nr. 173 (acumulatori, spray, hîrtie), Piața Amzei (în spatele I.C.L. Comaliment. *Rulote* (hîrtie, spray): str. Arhitecturii, str. Londra nr. 29, str. Grigore Nora (TV), Piața 1 Mai, Piața 7 Noiembrie, str. Virgiliu, Piața Gării de Nord, calea Griviței nr. 212 Piața Băneasa

● SECTORUL 2: *Puncte fixe* (feroase neferoase, acumulatori, cioburi, textile, hîrtie, anvelope): str. Mihai Eminescu 106, șos. Petricani 218, șos. Colentina 339, bd. Muncii 64, str. Matei Voievod 118, șos. Gherase 127, str. Grigore Moisil 8, str. Ion Maiorescu 10, șos. Fundeni bl. 11 D. *Rulote* (hîrtie, spray): str. Ziduri Moși 6, str. Chiristigiilor, str. Ștefan Luchian 1, Piața Ianculul, aleea Circului 1, str. Beethoven colț cu str. Bach, șos. Pantelimon 241, bl. 28, str. Vatra Luminoasă colț cu str. Constantin Ivănuș, bd. Republicii — Traian, str. Praporgescu, șos. Pantelimon (Cosmos)

● SECTORUL 3: *Puncte fixe* (feroase, neferoase, acumulatori, hîrtie, cioburi, textile, anvelope): str. Răzvani 27, str. Gării Cățelu 232, str. Bolintineanu 7, str. Dristor 12, str. Rîmnicu Sărat (fără acumulatori), intrarea Muncii 1, *Rulote* (hîrtie, spray): BIG Titan, str. Hristo Botev, str. Sf. Gheorghe Nou, str. Tonitza 11, Piața Rm. Sărat, Piața Sălăjan, Piața Miniș, bd. 1 Decembrie, aleea I.O.R., calea Călărașilor, complex Ambrozie, aleea Buhuși.

● SECTORUL 4: *Puncte fixe* (feroase, neferoase, cioburi, acumulatori, textile, hîrtie): str. Drumul Găzarului, str. Emil Racoviță 25, str. Luică 7, Popești-Leordeni (Școala nr. 8), str. Colectorului, colț cu Piscului, str. Orăștie, blocuri (fără acumulatori), str. Girniței Școala 33 (toate sortimentele) str. Frunzișului 7 (toate sortimentele), bd. Brîncoveanu, (colț cu str. Nițu Vasile (toate sortimentele), str. Gazelei 59 (toate sortimentele). *Rulote* (hîrtie, spray): aleea Secuilor BIG Berceni, șos. Olteniței, aleea Nișei complex piață, bd. Brîncoveanu PECO, str. Toporaș Giurgiului, str. Mărășești restaurant Budapesta, șos. Giurgiului, str. Covasna, bd. Metalurgiei, Piața Reșița, Piața Piscului, Piața Norilor.

● SECTORUL 5: *Puncte fixe* (feroase, neferoase, acumulatori, hîrtie, cioburi, textile, anvelope): bd. Tudor Vladimirescu, str. Bobului 2, str. Pieptănari 66 (fără acumulatori), str. Pucheni 6 (fără acumulatori), Prelungirea Ferentari 153 (fără acumulatori), șos. Sălaj Benzinărie (toate sortimentele). *Rulote* (hîrtie, spray): Piața Cotroceni, complex Teius, str. Petre Ispirescu colț cu str. Sebastian, str. Carol Davila, Piața Ferentari.

● SECTORUL 6: *Puncte fixe* (feroase, neferoase, cioburi, textile, hîrtie, anvelope), splaiul Independenței, Giulești Sîrbi 633, str. Emil Bodnaraș 61—63, str. Dăicani nr. 3, str. Craioveni (fără acumulatori), str. Caravanei (fără acumulatori), șos. Giulești 363 (fără acumulatori). *Rulote* (hîrtie, spray): Drumul Taberei 90, str. Alexandru Moghioroș nr. 9, str. Apusului colț cu Sfeclei, str. Emil Bodnaraș 71.

● SECTORUL AGRICOL ILFOV: orașul Buftea (trei centre de colectare a hîrtiei); Popești-Leordeni și Voluntari (toate sortimentele).

CETĂȚENI ! Acționați permanent, cu maximă răspundere, la locurile de muncă și în gospodăriile proprii pentru recuperarea și reintroducerea în circuitul productiv, în interesul major al economiei naționale, al fiecăruia dintre noi, a tuturor resurselor reciclabile !

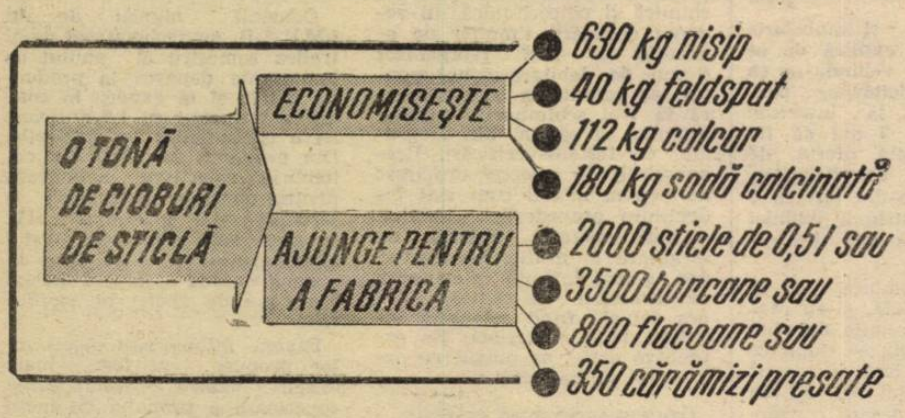

Inițiative gospodărești, dar și abateri de la normele civice

(Urmare din pag. 1)

de cetățeni, de către asociațiile de locatari din fiecare imobil. Chiar în ziarul „Informația Bucureștiului", în primăvară a apărut un articol în care erau evidențiate unele inițiative din circumscripția noastră, dar erau semnalate și deficiențele privind participarea unora dintre asociațiile de locatari la acțiunile de bună gospodărire. Ne-am mobilizat de atunci mult mai puternic, punînd accentul în mod deosebit pe amenajarea spațiilor verzi din jurul imobilelor, a locurilor de joacă pentru copii. Acțiunea aceasta nu s-a încheiat. În locul în care ne aflăm (situat între șos. Pipera și străzile Școala Herăstrău și Zăgazului) cu sprijinul Consiliului popular al sectorului 1, sute de cetățeni au participat la pregătirea terenurilor în vederea creării unor spații verzi. Și în aceste zile circa 150 de locatari și-au adus contribuția la definitivarea lucrărilor stabilite. Rămîne ca, la începutul săptămînii viitoare, cu sprijinul A.D.P. 1, să îndepărtăm molozul și resturile de materiale de construcții pe care le-am depozitat în două locuri fixe.

Am consemnat în detaliu opinia cetățeanului Gheorghe Popescu din șos. Pipera nr. 35, bl. 1 E, întrucît ea definește preocuparea constantă a majorității locuitorilor noului cartier.

În schimb, în str. Aviației nr. 1, bl. 4 C, ni se înfățișează o altă imagine, nedorită, care pe bună dreptate stîrnește nedumerire. În jurul acestui imobil există generoase zone destinate spațiilor verzi, numai că doar o parte a locatarilor au înțeles să le îngrijească zi de zi. Iată, în timp ce terenul din dreptul scării nr. 2 arată ca o frumoasă grădină (la fel și balcoanele), în fața scării nr. 1 pămîntul este lăsat în paragină. Aici predomină bălăriile și resturile menajere. Aleea de acces este nemăturată, nespălată. Mai mult — ne spune cetățeanul Ion Ghiță — zilele trecute unul dintre locatari, ignorînd normele de conviețuire civilizată, a împrăștiat, după cum vedeți, chiar sub ferestrele noastre, cartoanele de ambalaj de la o garnitură de mobilă. Fără îndoială, dacă opinia cetățenească nu-i va determina să-și îndeplinească obligațiile care le revin conform Legii nr. 10/1982, va trebui să treacă pe acolo controlul edilitar.

Este oare firesc ca, în timp ce marea majoritate a locuitorilor orașului se străduiesc, zi de zi, să mențină ordinea și curățenia în cartiere, unii să ignore aceste obligații civice, murdărind strada și spațiile verzi ? Se pune întrebarea : nu pot fi „trași de mînecă" și determinați să-și schimbe atitudinea ? Pentru că este o rușine ca în loc să pui umărul la treabă, să poluezi cartierul. Tocmai de aceea, este cazul ca organizațiile de partid din cartiere, deputații, comitetele de locatari și comitetele de cetățeni să acționeze mai intens, să dinamizeze pretutindeni acțiunile gospodărești.

Sub semnul largii aprecieri a muzicii românești

PE MARGINEA FESTIVALULUI INTERNAȚIONAL „GEORGE ENESCU"

Acum, după încheierea celui de-al XI-lea Festival internațional „George Enescu", pot afirma cu mîndrie și satisfacție — ca unul care a participat la toate edițiile sale, precum și la confruntări similare peste hotare — că actuala manifestare muzicală de la București a împlinit, poate mai mult ca oricînd, dezideratul slujirii muzicii românești contemporane, al impunerii creației enesciene.

După o perioadă în care publicul larg s-a apropiat cu sfială de simfoniile, sonatele și suitele simfonice de George Enescu, astăzi am văzut o mare de capete la Ateneul Român, ca și în Studioul de concerte al RTv, ascultînd cu respirația tăiată Simfonia nr. 2 și poemul simfonic „Vox Maris" sub bagheta lui Horia Andreescu și Iosif Conta. Dar mai presus de toate i-am urmărit pe tînărul dirijor turc Cem Mansur modelînd discursul baladesc al Preludiului la unison într-o manieră autentic enesciană (ce greu este pentru străini rubato-ul solicitat de autorul lui „Oedip" !) și pe talentatul șef de orchestră iugoslav Vjekislav Sütej într-o tălmăcire personală a Rapsodiei Române nr. 1, ce demonstra că a filtrat ritmurile și tempo-urile folosite de Enescu și Celibidache — semn că moștenirea genialului creator român a pătruns ferm în conștiința universalității.

Recenta ediție a festivalului a fost, pentru auditorii bucureșteni, și o competiție pasionantă între formațiile Capitalei și ansamblurile din țară. Concluzia tonifiantă ce s-a desprins după evoluția orchestrelor din Cluj-Napoca, Bacău, Craiova, Tîrgu Mureș, a Teatrului muzical din Brașov și a baletului „Fantasio" din Constanța este că nivelul profesional al tuturor oaspeților — în special al filarmonicilor din Cluj-Napoca și Tîrgu Mureș — se situează la cote internaționale. Este poate cel mai spectaculos cîștig al actualei confruntări artistice de la București, capabil să demonstreze virtuțile interpreților noștri contemporani. Poate că și seara concertistică de excepție în care a evoluat Ștefan Ruha, sub bagheta lui Cem Mansur, să adauge o verigă la succesul de ansamblu al oaspeților.

Chiar dacă aparițiile muzicienilor de peste hotare nu s-au situat la același nivel valoric, putem spune că cei mai mulți — violoniștii Levon Ambarțumian și Mincio Mincev, violoncelistul și pianistul Alexandr Rubin, chitaristul Alirio Diaz și mai ales Cvartetul „Gabrielli" — au contribuit esențial la altitudinea și prestigiul internațional al acestei sărbători muzicale românești.

Succesul de public al unui festival constă nu numai în prezența numelor de marcă, ci și în alcătuirea repertoriilor. Locul preponderent acordat creației originale, de toate stilurile și limbajele sonore, acoperind armonios și diferitele generații de compozitori, a însemnat un cîștig pentru relefarea școlii românești, deși nu s-a ținut totdeauna seama și de ierarhizarea valorilor de artă națională. Absența de pe afișele orchestrelor simfonice a personalității lui Paul Constantinescu de pildă pare inexplicabilă.

Dacă teatrul muzical a înviorat vizibil Festivalul internațional „George Enescu" (spectacolele trupelor din București, Constanța și Brașov s-au bucurat de o largă audiență, mai ales cele ale Operetei bucureștene, aflate pentru prima oară în festival), în schimb prezentarea capodoperei enesciene „Oedip" sub formă de concert ne-a întristat, considerînd că această partitură a maestrului merita o montare pe măsură.

Realmente, evoluția dirijorilor Cristian Mandeal, Horia Andreescu, Mihai Brediceanu, Iosif Conta, Emil Simon a însemnat o fascinantă competiție, din care a ieșit învingătoare marea muzică, în primul rînd creația enesciană și cea universală.

De superioară ținută științifică și de un real succes de public s-a bucurat „Simpozionul internațional de muzicologie", unde peste douăzeci de comunicări au aprofundat moștenirea enesciană, unii cercetători aducînd documente inedite și puncte de vedere personale în luminarea acestui vast teritoriu spiritual. Casa de discuri „Electrecord" prin discurile-cronică scoase ritmic, a doua zi după concerte, precum și Colegiul criticilor muzicali prin publicația „Agenda festivalului" au contribuit substanțial la succesul celei de a XI-a ediții a prestigioasei confruntări muzicale internaționale de la București.

VIOREL COSMA

În Editura Politică a apărut :

Academician doctor inginer

ELENA CEAUȘESCU

Cuvîntare la deschiderea celui de-al III-lea Congres Național de Chimie.

21 septembrie 1988

Remarcabilă premieră la Teatrul Mic

„Cameristele" de Jean Genet, piesa care în 1947, datorită premierei realizate de Louis Jouvet la Paris, l-a propulsat pe autor din necunoscut la loc de frunte în teatrul european, vede pentru a doua oară luminile rampei la noi în țară. Jucată cu două decenii în urmă la Ploiești, piesă este montată acum la Teatrul Mic, definit prin inițiative interesante, de unul dintre cei mai tineri regizori ai țării, Alexandru Darie. Aflînd de acest spectacol m-am întrebat cu teamă dacă piesa mai rezistă la confruntarea cu publicul, dacă nu poartă prea pronunțat pecetea timpului în care a fost scrisă. Teama mi-a fost spulberată însă chiar de la primele replici, rostite cu impresionantă concentrare, sobrietate și vibrație interioară de către Carmen Galin și Simona Măicănescu, interpretele rolurilor principale, Claire și Solange, cameristele transformate în simboluri ale urii născute din umilințe, înjosiri și neputință. Construită cu o mare economie de mijloace, respectînd cu acribie unitățile de loc și timp, cu o acțiune săracă în fapte exterioare, dar plină de frămîntări lăuntrice, „Cameristele" este piesa în care generalul și particularul se unesc într-o sinteză de mare originalitate, definită prin asocierea continuă a unei poezii ritualistice cu fine observații psihologice. Meritul lui Alexandru Darie (regizor, dar și traducător și realizator al ilustrației muzicale și al luminilor), al scenografei Maria Miu și al interpretelor (Carmen Galin, Simona Măicănescu și Coca Bloos, în Doamna) constă tocmai în găsirea celor mai potrivite modalități scenice pentru rezolvarea cheii specifice a piesei, detaliile topindu-se în dimensiuni cu valori generalizatoare, în toate elementele componente ale spectacolului.

Camera stăpînei, unde cameristele își petrec timpul îmbrăcîndu-i rochiile, împrumutîndu-i comportamentul și cuvintele, are proporții de panteon, cu un plafon pierdut în înălțime, firide cu flori de ceară, înghețate și monstruoase în frumusețea lor stranie perdele ce ascund lumina și paravane ce îngăduie mișcări fantomatice. Două coloane uriașe se dezvăluie, în final, a fi suportul unei ghilotine ce cade simbolic (dar prea ostentativ) peste existența fără viitor a cameristelor. Admirabile realizări actoricești, aș spune, dacă ar trebui să definesc sintetic spectacolul. Și, într-adevăr, Carmen Galin și Simona Măicănescu sînt impresionante prin modul în care au dat viață, cu zeci de nuanțe în ton și zeci de schimbări în gest și mimică, frămîntărilor celor două cameriste, cu sufletul deformat de viața lor falsă, de traiul dus într-o mansardă, slujind o demi-mondenă bogată cu un amant escroc, dorind fierbinte fericirea, dar nutrind doar ură și sete de răzbunare. Schimbările de identitate nu înseamnă pentru cameriste altceva decît o cumplită fugă de sine, de gol, de viață, măștile înlocuind adevărul și realitatea. Mai mult decît orice, spectacolul creat de Alexandru Darie și cele două actrițe a pus în lumină frica. Le este frică de stăpînă și au dreptate, Coca Bloos interpretînd-o pe Doamnă ca pe o ființă abilă, cinică, ce pare a le ghici la fiecare pas gîndurile, le este frică de telefonul ce le anunță că amantul escroc pe care l-au denunțat poliției este liber, le este frică de urmările trădării lor, de încercarea de otrăvire nereușită a Doamnei, de viitor, pentru că nu știu unde să meargă, nu știu să facă nimic. Ritualul final al cestii de ceai otrăvit, pregătit pentru stăpînă, dar băut de Claire, este ultimul act al unei existențe jalnice a unor ființe care nu au trăit niciodată cu adevărat. O privire aruncată în infernul unor suflete damnate, acesta este spectacolul lui Alexandru Darie, dar o privire cu pronunțată funcție catartică, pentru că mesajul său este încrederea în viața reală, ce există dincolo de imitații, măști și minciună.

ILEANA BERLOGEA

● *„Muzica românească în actualitate"* este ciclul organizat de Filarmonica „George Enescu" (luni, ora 17, în sala Studio a Ateneului); cvartetele „Clasic" și „Contrast", pianiștii Livia Teodorescu, Luminița Berariu, Doina Micu, Liliana Nedelciu, Iosif Ion Prunner, tenorul Cristian Alexandru Petrescu, soprana Delia Blega, clarinetistul Ion Nedelciu vor interpreta lucrări de George Enescu, Constantin Silvestri, Paul Rogojină, Radu Negreanu, Livia Teodorescu, C.A. Petrescu ● *Centrala „Româniafilm"* va prezenta, în curînd, premiera „Hanul dintre dealuri", în regia Cristianei Nicolae, după „Hanul lui Mînjoală" de Caragiale. În distribuție: Florin Busuioc, Dana Dogaru, Al. Repan, Gina Patrichi, Mariana Buruiană, Teofil Vâlcu ș.a. În completare, va rula scurtmetrajul de animație „Plimbare în Lună" de Liana Petruțiu, inspirat de „Ocolul infinitului mic pornind de la nimic" de Marin Sorescu ● *În Editura Științifică și Enciclopedică* a apărut volumul „Legislația rutieră comentată și adnotată" de Corneliu Turianu și Cristina Turianu ● *Galeria Municipiului* (str. Academiei nr. 15) găzduiește, astăzi, ora 18, vernisajul expoziției de pictură a lui Nicolae G. Iorga ● *Între cursurile de sociologie* din noul an al Universității Cultural-Științifice București, pentru care se fac înscrieri pînă la sfîrșitul lui octombrie, menționăm: „Relația om — cultură — societate — coordonate contemporane"; „Perspectivele culturii și civilizației umane. Scenarii pentru mileniul trei"; „Generația anului 2000"; „Cultură și civilizație industrială. O perspectivă sociologică"; „Revoluția tehnico-științifică și dinamica valorilor morale în societatea contemporană"; „Diagnoza și prognoza sistemelor economice. Strategia dezvoltării economico-sociale a patriei noastre în cincinalul actual și în perspectivă pînă în anul 2000" ● *Tînărul tenor Gabriel Alexandrescu* va debuta, luni, ora 18, în Sala mică a Naționalului, în rolul Edwin din opereta „Silvia" de Kalman, alături de Eugenia Ilinca, Daniela Diaconescu, Eugen Savopol, Adriana Codreanu și alții ● *În Editura „Ion Creangă"* a apărut volumul „Trandafirul de nisip" de Adrian Bocșan, conținînd povestiri inspirate din folclorul african ● *Cenaclul cultural-științific al bibliotecarilor* se întrunește, marți, ora 11, în aula B.C.U. (calea Victoriei nr. 88); prof. univ. dr. docent George Văideanu va vorbi despre „Educația pentru valori", iar dr. Lazăr Vlăsceanu va prezenta „Tehnologii noi de instruire. Învățarea asistată de calculator" ● *La Muzeul Satului și de Artă Populară* pot fi cunoscute pînă la sfîrșitul lunii octombrie două expoziții de patrimoniu: „Costum de lucru, costum de sărbătoare — două ipostaze ale portului popular românesc" și „Nunta în Năsăud" ● *Teatrul Mic* ne invită la spectacolele de muzică tînără susținute de Nicu Alifantis și invitații săi Alexandru Andrieș și Valeriu Sterian — „Cotidiene" — în zilele de 4, 5, 6 și 7 octombrie orele 17 și 19,30 (B. IOAN)

Agenda culturală

În timpul liber — bogate programe cultural-educative și recreative

Se poate afirma că, în ultima vreme, mai cu seamă la unele centre de cultură și creație „Cîntarea României", ale unor întreprinderi („23 August", „Republica", I.C.T.B., „Grivița Roșie", „Vulcan") și ale tineretului a sporit preocuparea pentru buna organizare a timpului liber, manifestările de la sfîrșit de săptămînă devenind din ce în ce mai atractive, mai interesante și educative, mai bogate în elemente ce contribuie la elevarea spirituală a participanților. Chiar dacă am mai întîlnit deficiențe organizatorice, programe sărace, întocmite în pripă, de cele mai multe ori am asistat la seri cultural-educative și recreative reușite, în care s-a remarcat efortul de a răspunde — printr-un divertisment civilizat — preferințelor exprimate de tineri. Îmbucurător este faptul că s-au înregistrat o seamă de experiențe pozitive ce merită a fi preluate, că s-au diversificat categoriile de tineri cărora li se adresează asemenea manifestări. Consemnăm astăzi opinii atestînd permanenta preocupare de a lărgi sfera de interes, de a conferi noi valențe educative serilor cultural-distractive.

Unele seri deosebit de reușite s-au desfășurat, în ultimele săptămîni, la Centrul de cultură și creație „Cîntarea României" al tineretului din sectorul 6 (Ecran-club). „Invitînd, într-o anume seară, tineri din cîteva unități economice ale sectorului, am constatat că acestia — mulți cunoscîndu-se deja între ei — au un univers comun de preocupări, de preferințe — ne spune Constantin Tâmpa, directorul centrului. Ei găsesc, astfel, teme de discuție care-i interesează pe toți, într-un cuvînt constituie un public omogen. Sondîndu-le opțiunile culturale, am invitat actorii lor preferați, am proiectat secvențe din filme documentare și artistice pe care le-au solicitat, mai mult chiar, constatînd interesul lor pentru poezie le-am organizat concursuri de catrene pe rime date, care s-au bucurat de mult succes. Cu sprijinul Comitetului U.T.C. al sectorului am început să organizăm „Ziua elevului", avînd ca argument tot faptul că omogenitatea publicului creează ambianța propice consolidării unor prietenii, stimulează inventivitatea celor prezenți. Iar în cea mai mare parte programul este susținut tot de elevi, de formații artistice din licee. Consolidînd această modalitate de organizare a serilor cultural-distractive ne vom preocupa să invităm oameni de știință, specialiști, scriitori, compozitori, actori, în măsură să satisfacă setea de cunoaștere a tinerilor, să contribuie la modelarea personalității lor".

Ce doresc, dar și ce trebuie să învețe tinerii la o seară recreativă — sînt două elemente de care se străduiesc să țină seama organizatorii divertismentului de la Centrul de cultură și creație „Cîntarea României" al tineretului din sectorul 4 (Tehnic-club). Pornind de la aceste deziderate, Elena Popescu, directoarea așezămîntului, ne spune: „Ținînd seama de structura publicului tînăr care ne vizitează (peste 2000 în fiecare sîmbătă și duminică) organizăm concomitent, în spații diferite, seri cultural-distractive în care predomină muzica și dansul popular și, respectiv, muzica ușoară și dansul modern. Satisfăcîndu-le astfel preferințele, ne-am gîndit că ar fi potrivit să le lărgim universul de cunoaștere în domeniile care-i interesează și, în același timp, să contribuim la educația lor civică, prin organizarea unor concursuri pe cît de atractive, pe atît de instructive. Astfel, pentru iubitorii folclorului vom face concursuri de recunoaștere (prin cîntec, elemente de port) a unor zone etnografice, dar și demonstrații de interpretare corectă a jocurilor populare. Pentru amatorii muzicii ușoare, competițiile vizează cunoașterea creației unor compozitori de gen, repertoriilor unor formații cunoscute, dar și eleganța dansului, care presupune o ținută vestimentară adecvată, o atitudine civilizată în relațiile cu partenerii, respectarea unor reguli de comportare în societate. Cred că, alături de momentele poetice, proiectarea unor secvențe de film, dialogurile cu personalități ale vieții noastre științifice și culturale, asemenea concursuri stimulează interesul tinerilor, contribuie la îmbogățirea universului lor spiritual".

Așadar, iată cîteva reușite și proiecte ce pot constitui puncte de pornire sau sugestii pentru îmbogățirea în continuare a paletei de modalități prin care serile cultural-educative și distractive de la sfîrșit de săptămînă se pot impune mai pregnant ca manifestări ce îmbină armonios demersul instructiv cu petrecerea plăcută, deconectantă, civilizată a timpului liber.

Eugen COMARNESCU

DIN PROGRAMUL DE ASTĂZI ȘI DE MÎINE

● „Omagiu muncii și fruntașilor ei" se intitulează seara cultural-educativă ce se va desfășura astăzi, de la ora 17, la Centrul de cultură și creație „Cîntarea României" al Întreprinderii „Republica". Vor participa fruntași în muncă de la secția C.T.C. și Centrul de calcul ale unității ● Manifestări similare vor avea loc la centrele de cultură și creație de la IREMOAS (astăzi, ora 18), C.I.L. Pipera (astăzi și mîine ora 18), „23 August" (mîine, ora 18), la Complexul C.F.R. Triaj (astăzi, ora 18), A.C.M. 4 (mîine, ora 18). De asemenea, seri cultural-recreative vor găzdui, astăzi și mîine, de la ora 18, centrele de cultură și creație ale tineretului din sectoarele 1 (Modern-club), 3 (Titan-club), 4 (Tehnic-club) și 6 (Ecran-club).

O expoziție cu vînzare de preparate și semipreparate culinare, în compoziția cărora este folosită preponderent recolta de sezon, a fost deschisă și funcționează la terasa „Piața Rezița", anexă a restaurantului Livada cu Nuci (I.A.P.L. „Aluniș"). Tot aici se oferă produse specifice de mustărie. Foto: **Lucian SIMION**

Noutăți la „Artă și precizie"

Unitățile cu firma „Artă și precizie" oferă, după cum se știe, prestări frecvent solicitate: reparații de ceasuri, montări de lentile la ochelarii de vedere, confecții și reparații de bijuterii. Este și motivul pentru care, și în acest an, cu sprijinul consiliilor populare ale sectoarelor, s-a acționat în vederea extinderii rețelei de unități. Tovarășul Alexandru Bob, președintele cooperativei, ne furnizează cîteva date în acest sens:

— Am căutat să asigurăm o cît mai judicioasă prezență a centrelor noastre în diferite zone ale orașului. Astfel, de curînd, în pasajul din calea Victoriei nr. 16—20 am deschis o unitate cu profil de reparații de bijuterii. Tot aici, în viitorul apropiat va fi deschis un centru care va executa bijuterii pe bază de comandă. O altă nouă unitate — cea din calea Dorobanților nr. 150 — este specializată în confecționarea de bijuterii. Pe aceeași arteră, la nr. 251, un centru recent inaugurat are ca profil optica medicală. De bune aprecieri se bucură și unitatea complexă din calea Victoriei nr. 16—20, unde se determină pe loc dioptriile necesare clienților, în cadrul aceluiași centru montîndu-se operativ lentile. Tot aici se oferă o bogată gamă de rame din material plastic sau din metal. Aprecierile din partea cetățenilor au fost și motivul care ne-a determinat să deschidem o nouă unitate cu același profil, dotată cu aparatură complexă, de înaltă tehnicitate, în calea 13 Septembrie nr. 113. Programul ei, ca și al celorlalte unități cu același profil este 7—20. În perioada următoare, alte centre „Artă și precizie" vor fi înființate la parterul unor noi blocuri de locuințe din Capitală, completîndu-se astfel gama serviciilor puse la dispoziția populației.

M. CIOBA

Apropo de solicitudine

Intru în magazinul „Adam", unitate de marcă a comerțului bucureștean. Amabilă, vînzătoarea de la pulovere îți dă un sfat, îți caută cu răbdare un model care să-ți vină bine, să-ți placă. La fel și la articolele de marochinărie, la încălțăminte sau la cămăși ești întîmpinat cu zîmbetul pe buze.

În altă dimineață intru la „Romarta", după ce ochisem în vitrină o cravată nostimă foc. Era și ziua mea, și mi-am zis să mă.. autorăsfăț. În magazin nu are îmbulzeală. Însă, două vînzătoare își povesteau un film de Sergiu Nicolaescu. Și cum filmul era... de lung metraj, n-am mai așteptat finalul și m-am îndreptat spre alt magazin ca să nu rămîn fără... cadou!

Săptămîna trecută, intru, cu nevastă-mea, într-un magazin de pe șoseaua Titulescu, să tîrguim o mochetă pentru bucătărie. Sortiment bogat, culori frumoase, modele inspirate. Cer să mi se arate două-trei suluri, ca să alegem... — Dumneata vrei să răstorn vrăvăliile pe dos? Cît metraj vrei? — Doi metri și șaptezeci, săru'mîna... — Nu vindem cu bucățica! — Păi, ce să fac? Să-mi măresc bucătăria?!

Ce vreau să zic? În unele unități comerciale lipsesc bunăvoința și solicitudinea vînzătorului care uită sau se prefăce că nu știe că retribuția provine, vrînd-nevrînd, de la cumpărător!

Așadar — solicitudinea. Ar fi de reflectat la această problemă, care pe ici, pe colo se mai află în suferință.

IGOR GRINEVICI

INFORMAȚIA publicitate

Schimburi de locuință

SCHIMB apartament trei camere decomandate Lujerului cu apartament două camere sau garsonieră zona Polivalentă-Văcărești. Tel. 75.26.39

DOUĂ camere, încălzire centrală (Romarta Copiilor), pentru apartament mic. 13.43.13. (3155)

DOUĂ apartamente a 3 camere conf. I, pentru 3 plus două conf. I etaje inferioare, zone apropiate linie metrou. 26.75.60. (7804)

GARSONIERĂ conf. I, central Tecuci, pentru garsonieră București. Tel. 80.40.42

CAMERĂ, bucătărie, hol locuibil, gaze sobă, centru, pentru garsonieră. Tel. 14.62.24.

SCHIMB apartament (Văcărești) + garsonieră (Metalurgiei), pentru 3 camere aceeași zonă. 82.53.71 orele 13—16. (3389)

Închirieri

STUDENȚI frate și soră dorim apartament 3 camere, nemobilat, cu telefon, Drumul Taberei, sau central, termen lung, chiria anticipat. 84.60.48. (4267)

ÎNCADRATĂ închiriez garsonieră, zona Gara Obor. Tel. 30.52.41

CAUT garsonieră (ne)mobilată, cu telefon, Drumul Taberei, sau central, pe termen lung, chiria anticipat. 84.60.48. (4269)

ÎNCHIRIEZ apartament la două studente seraliste. Relații la tel. 74.94.14 după orele 18.

TINERI căsătoriți căutăm apartament sau garsonieră mobilate, cu baie, telefon, preferabil sector 1. Tel. 68.62.69. (8077)

STUDENTĂ ASE doresc garsonieră zonă ASE, metrou. Tel. 14.39.07. (2163)

STUDENȚI seral dorim apartament (două camere), chiria lunar. Tel. 80.82.18 după ora 16. (2616)

ELECTRONIST caut cameră modestă, indiferent încălzirea, zona Întrepr. Republica — metrou. Tel. 73.16.29.

Vînzări

VÎND garsonieră etaj I, bloc 4 niveluri, Politehnică. Cumpăr butelie voiaj 5 litri. Tel. 31.66.91; 60.29.32.

DACIA 1300 fabricație 1979, 95000 km, și butelie aragaz. 28.79.77.

VÎND urgent Dacia 1300; 1976. Stare bună tel. 25.75.76.

PREDAU apartament două camere Șos. Olteniței. Tel. 82.02.37 după ora 17.

VÎND Trabant fabricat 1985, km. 21 000. Aștept provincia. Tel. 87.65.59. (7728)

VÎND Dacia 1300 zero km. Cumpăr Trabant 601 Combi Hycomat. Aștept provincia. 17.37.64.

VÎND Lada 1200. Tel. 81.24.43. (1860)

VÎND Dacia 1100. 95 000 km, vopsea originală, motor intact. Tel. 13.24.41. (3150)

VÎND Dacia 1300. Cumpăr Trabant Combi. Tel. 22.66.25. (3347)

GARSONIERĂ conf. II, bloc 4 etaje, zona IOR. Tel. 10.46.48.

DOUĂ camere decomandate, hol mare, etaj 4. Tel. Tel. 21.31.10. (7074)

AVANTAJOS, 3 conf. II, Parc Titan, avans minim. Tel. 30.91.90.

VÎND sau schimb apartament 3 camere vilă, parter, la curte, pentru spațiu indiferent. Tel. 34.46.38. (3672)

CASA 4 încăperi, Chitila. Tel. 23.26.50.

CONVENABIL, bulbi lalele Oxford, Springsong papagal oranj, narcise cu 3—4 cupe pe tije, materiale din demolări, cărămidă, șindrilă, sobe teracotă, timplărie. Str. Drumul Jilavei 89, stație metrou Apărătorii Patriei. (7450)

TELEVIZOR color Cromatic sau Telecolor. Aștept provincia. Căsuța agenției 7513.

VÎND butelie aragaz cu ceas. Tel. 19.35.17.

VÎND șifonier cu 3 uși. Tel. 57.41.51.

VÎND ferăstrău de tăiat lemne Drujba pe benzină, nou. Aștept provincia. Tel. 28.82.11.

MAGNETOFON Național Revers, căciulă astrahan, plită Terma cuptor, ceas aragaz, diverse obiecte. Tel. 27.38.36. (8581)

VÎND birou, bibliotecă, două paturi cu două noptiere, sobă gaze, balansoar. Tel. 14.70.31. (2963)

PĂTUȚ nou, copii, cuier, birouri, haină piele, ciine lup. 51.01.60.

VÎND covor manual dimensiuni 190 — 250 cm. Tel. 74.45.56. (3461)

TELEVIZOR color Nordmende, model de Lux, diagonala 65 cm. Tel. 75.26.16. (3878)

VIDEOCASETOFON Recorder Akai VS. 22 EV Sena, infraroșii, telecomandă, sigilat. Tel. 69.82.27. (8157)

CONVENABIL predau contract (vînd) 3 camere, conf. II, etaj 9, Șos. Giurgiului (Găzarului). Tel. 82.25.07.

CEDEZ contract două camere I, comandate, etaj III, metrou Fizicienilor. 74.13.71.

CEDEZ contract (60% achitat), apartament confort I, sporit, 3 camere, Drumul Taberei, zona Parc Moghioroș. Tel. 25.70.03. (3175)

PREDAU contract apartament două camere, decomandate, etaj inferior, convenabil, sector 3. Tel. 73.15.29.

VÎND Dacia 1300, cu îmbunătățiri, stare excepțională. Tel. 10.21.23.

VÎND apartament două camere, decomandate, et. 3, bloc 4 niveluri, zona Militari — Apusului. Tel. 60.03.82, după ora 17. (4302)

VÎND apartament două camere, decomandate, liber, Floreasca. Tel. 88.68.14. (4224)

VÎND butelie aragaz. Tel 20.12.44. (4501)

VÎND video Recorder Philips. 2000. Tel. 41.82.46. (6063)

VÎND Trabant Standard reparație capitală zero km și Dacia Break an de fabricație 1988, culoare roșie 1800 km (în garanție). Tel. 51.56.40. (4057)

PREDĂM contract două camere, confort I, decomandate, etaj 9 (penultimul), Calea Rahovei. Tel. 80.24.56.

PREDĂM contract apartament două camere Rahova. Tel. 80.05.48.

Cumpărări

CUMPĂR frigider 200 ltr. Vînd capotă Lada 1200 față nouă. Tel. 74.20.66. (4061)

FRIGIDER Zill nou, congelator cu 7 sertare nou, televizor Cromatic în garanție, aspirator deosebit. 84.60.48. (4771)

CUMPĂR pinion nou pentru axul cu came Volga M. 21. 47.92.18.

CUMPĂR mașină de tricotat. Tel. 14.52.13.

CUMPĂR televizor Sport (mic). Vînd balansoar. Tel. 47.10.83.

Legitimații declarate nule prin pierdere

pe numele: Grigoriu Mircea, Șerban Nicoleta, Falcoș Neculai, Marin Violeta, Tudose Dorina, Săraru Maria, Boțocan Fănica, Gorea Vasile, Mircea Iordana, Gheorghe Niculae, Andreica Emil, Zamfir Gheorghe, Dumitrescu Cristian, Gheorghe Manole, Trepteanu Ioana, Vitzu Marin, Cane Nelu, Mihăilescu Luminița, Săndulescu Viorica, Dănescu Elena, Alexe Sorin, Eana Gheorghe, Halpern Maria-Magdalena, Grigore Doinița, Stroe Cătălin, Stan Dumitru, Ungureanu Gabriel, Bungăzescu Ioana, Marin Ștefan, Dumitrescu Maria Jeana, Rădulescu Adina Nicoleta, Bulucea Niculae, Nuțu Stelian, Zaharia Alexandru, Pîrvu Floarea, Vasile Elena, Popa Pascu, Mortici Ion, Bratiloveanu Tudora, Costache Ortanța, Mihai Popovici Ștefan, Duță Constantina, Pană Mircea, Nadolu Rodica, Marinescu Valerică, Văduva Ioana, Gheorghițanu Emil, Lăzăroaica Elena, Bora Aurica, Popescu Eugen, Pîrvu Maria, Răuțoiu Tudor, Vulpe Rodica Erika, Pîrvu Emilia, Constantinescu Alexandrina, Negoiță Costică, Canela Marin, Dincă Anghel, Oancea Gherghina, Gușă Aurică, Apostoae Nina, Folcuț Victoria, Ene Costel, Nicula Eugen, Pilat Madalaine Rodica, Ezeanu Alice, Dună Marian, Matei Constanța, Ciurdea Maria, Costache Eugen, Mitru Maria, Ioan Georgeta.

Pierderi

PIERDUT tichet transport CNF pe numele Racolța Ana Irina, îl declar nul.

PIERDUT permis Biblioteca Mihail Sadoveanu pe numele Iacob Tudor. îl declar nul.

PIERDUT contract împrumut nr. 127702 eliberat de CEC și contract de construcție nr. 379/3 eliberat de ICVL Buc., pe numele Mihai Elena Le declar nule.

PIERDUT contract închiriere eliberat de ICRAL Berceni pe numele Berbecaru Viorel. îl declar nul. (7447)

PIERDUT certificat calificare în meseria de electrician pe numele Nae Victor. îl declar nul. (7739)

PIERDUT carnet student pe numele Pădureru Silvia. îl declar nul. (7754)

PIERDUT ordin repartiție locuință emis de Consiliul Popular Sector 2 pe numele Bratiloveanu Haralambie. îl declar nul.

PIERDUT certificat calificare în meseria confecționer îmbrăcăminte pe numele Zidaru Rodica Elena. îl declar nul. (7440)

PIERDUT recipise 912113/016763 și 904646/016746 pe numele Vîntu Gheorghe. Le declar nule. (7935)

PIERDUT ecuson serviciu pe numele Botezan Florin. îl declar nul. (7941)

PIERDUT carnet părți sociale pe numele Enache Marin. îl declar nul. (7947)

PIERDUT chitanță vamală pe numele Petre Nistor. O declar nulă. (8079)

PIERDUT carnet student pe numele Popescu Doina Ileana. îl declar nul. (3464)

ANTREPRIZA Construcții Montaj Nr. 3 declară nulă fiind pierdută ștampila cu indicativul 23—2—216.

PIERDUT ștampila ONT Carpați București ghid nr. 3985. Se declară nulă. (7704)

PIERDUT certificat absolvire Școala de șoferi amatori București, pe numele Jelecuteanu Mircea Gheorghe, cu nr. 5057/1157, din 9 septembrie 1978. îl declar nul. (4295)

Diverse

CAUT femeie supraveghere copii și menaj. Tel. 77.06.15. după ora 17.

CĂUTĂM femeie pentru menaj, gospodărie, oferim locuință, masă. Tel. 43.08.19.

CONDUCĂTOR auto efectuez rodaje orice tip. Tel. 78.45.41. (7984)

COOPERATIVA Muncă și Artă cu sediul în București str. Depot Vodă nr. 14, sector 2, încadrează de urgență brodeze. Relații la serviciul personal-învățămînt. Tel. 10.47.75. (6882)

ASOCIAȚIA de locatari str. Constantin Bosianu nr. 10 sector 4, București, încadrează fochist calorifere autorizat și îngrijitoare imobil, pensionari, oferind indemnizații și locuință corespunzătoare. Tel. 23.49.97.

C.S.T.A. — Radioclubul Municipal București primește înscrieri la cursul de depanatori T.V. color (pregătire intensivă 110 ore practică în laborator), pînă la data de 14 octombrie a.c. În str. Popa Tatu nr. 1, et. 1, în zilele de miercuri și vineri, între orele 12—18. Locuri limitate. Informații la telefon 18.03.72 sau 15.33.29.

Decese

ELEVII clasei a XI-a A de la Liceul Industrial „Tehnometal", anunță cu adîncă durere și profund regret, trecerea prematură în neființă a celui care a fost de neînlocuit profesor **MIRCEA CIOBANU**, o dată cu dispariția sa lăsînd vise neîmplinite și adînci goluri în sufletele celor care l-au cunoscut.

AURELIA soție, Emilia fiică, Valentin ginere, Silvia și Eduard cuscri, anunță cu durere dispariția fulgerătoare a celui ce a fost **PRIMU CONSTANTIN**. Amintirea lui va rămîne veșnic în inimile noastre.

PIOS omagiu la 2 ani de la decesul dr. chimist **ION PAUL CANTUNIARI**. Familia. (8503)

DEGEABA înflorește liliacul pe mormîntul udat de lacrimi. **BĂLUȚOIU VIORICA** și **GHEORGHE** s-au stins de 9 și 7 ani. Regretă Lili, Luci, Geta. (113)

READUCEM în memoria cunoscuților amintirea neuitatului nostru soț și tată **ZAMFIRESCU CONSTANTIN**, de la a cărui trecere în neființă se împlinesc astăzi 7 ani. El va rămîne veșnic în sufletele noastre, purtîndu-i aceeași dragoste și statornică prețuire. Tuți, Mihaela, Nelu.

LA 1 octombrie se împlinesc 10 ani de la decesul celui care a fost **FRANZ RÖSSLER**. Pios omagiu și nestearsă amintire. Lizica. (3493)

LA 1 octombrie comemorăm dispariția celei ce a fost o deosebită soție, mamă și bunică **DAVID VASILICA (COCA)**. Nu o vom uita niciodată! Familia. (4058)

ADRIANA soție, Laura fiică și Constanța mătușă anunță cu profundă durere moartea fulgerătoare a celui care a fost iubitul lor soț, tată și nepot **PETRE NĂSTASE** în vîrstă de 43 de ani. Relații privind înmormîntarea la tel. 33.18.30 (4503)

LISTA OFICIALĂ

a obligațiunilor C.E.C. ieșite cîștigătoare la tragerea la sorți lunară din 30 septembrie 1988

Numărul cîștigurilor	Seria obligațiunii	Numărul curent al obligațiunii	Valoarea cîștigului
1	35148	10	50 000
1	01968	144	50 000
1	35826	114	50 000
1	40020	177	50 000
1	89108	115	40 000
1	80363	177	40 000
1	58374	106	40 000
1	75770	174	40 000
1	50975	177	40 000
1	12764	94	30 000
1	29733	50	30 000
1	93983	28	30 000
1	64247	127	30 000
1	82332	127	30 000
1	88084	193	30 000
1	49321	14	20 000
1	80358	48	20 000
1	11560	179	20 000
1	87805	103	20 000
1	29803	80	20 000
1	14459	60	20 000
1	07290	150	20 000
1	59353	145	10 000
1	43915	203	10 000
1	49552	153	10 000
1	03265	89	10 000
1	21462	163	10 000
1	23494	163	10 000
1	31223	156	10 000
1	31390	132	10 000
1	81339	225	5 000
1	07881	142	5 000
1	73525	118	5 000
1	62635	147	5 000
1	67858	176	5 000
1	29730	98	5 000
1	60007	186	5 000
1	26789	153	5 000
1	88641	195	5 000

Terminația seriei obligațiunilor			
100	862	182	3 000
100	083	131	2 000
100	141	171	2 000
1 000	72	52	1 000
1 000	78	158	800
1 000	34	205	800
1 000	26	83	800
1 000	91	201	800
1 000	08	213	800
1 000	60	202	800
7 339	TOTAL: 7 345 000		

Cîștigurile întregi revin obligațiunilor de 200 de lei. În valoarea cîștigurilor este cuprinsă și valoarea nominală a obligațiunilor ieșite cîștigătoare.

Plata cîștigurilor se efectuează prin sucursalele, filialele și agențiile C.E.C.

La obligațiunile C.E.C din seriile 000001—099999 care au numerele curente cuprinse între 81—225 la confruntarea cu lista oficială, primul zero de la serie nu se ia în considerare.

DE LA ADAS

Administrația Asigurărilor de Stat aduce la cunoștință că la tragerea de amortizare a asigurărilor mixte de viață pentru trimestrul III 1988, au ieșit următoarele combinații de litere:

1) M.D.O.; 2) Q.P.U.; 3) P.F.T.; 4) M.I.Y.; 5) R.K.G.; 6) Q.Y.J.; 7) H.D.W.; 8) Q.J.A.

Toți asiguratii cărora le-au ieșit una sau mai multe din aceste combinații de litere înscrise în polițele lor, urmează să se adreseze unităților ADAS pentru a li se stabili drepturile cuvenite.

Pentru a participa și la următoarele trageri de amortizare este necesar ca asiguratii să achite primele de asigurare la termenele stabilite.

Locuri pitoreşti ale patriei

Cura balneară profilactică activă

Viaţa sedentară exercită o serie de influenţe asupra organismului de care medicina a ţinut şi ţine tot mai mult seama. După cum afirmă specialiştii, dacă sedentarismul nu este compensat, poate duce la apariţia sindromului hipokinetic, care se manifestă prin diminuarea maselor musculare, reducerea capacităţii de efort şi, nu rareori, prin creşterea excesivă în greutate. De asemenea, reducerea contactului omului cu natura, petrecerea majorităţii timpului în spaţii închise, poate contura aşa-numitul *sindrom de „decondiţionare"*, adică de diminuare a capacităţii funcţionale de termoreglare a organismului. Pornind de la aceste date — în contextul politicii generale a partidului şi statului nostru de ocrotire a sănătăţii, al măsurilor complexe privind creşterea ponderii asistenţei balneare — *Ministerul Turismului*, în colaborare cu *Institutul de Medicină Fizică, Balneoclimatologie şi Recuperare Medicală din Bucureşti*, a iniţiat, în urmă cu aproape cinci ani, o nouă formă de asistenţă medicală : *cura balneară profilactică activă*. Aceasta se adresează persoanelor, în general sănătoase, în scopul prevenirii unor maladii ale aparatului locomotor sau cardiovascular şi deopotrivă celor care simt că le scade randamentul de muncă ori se află în convalescenţă prelungită după diverse boli sau operaţii chirurgicale. Cura profilactică activă se desfăşoară în grupuri de 15—20 de persoane, după programe adecvate, avînd la bază kinetoterapia (mişcarea) şi utilizînd deci diverse forme de gimnastică medicală, sportul, drumeţia etc. Un rol important revine *dietoterapiei* şi *crenoterapiei* cu ape minerale, aceasta asigurind pe durata curei un bun drenaj biliar, o diureză crescută, cu rolul de spălare a căilor urinare, o adecvată secreţie clorhidropeptică a stomacului ş.a. Este bine de reţinut că pentru efectuarea unei cure profilactice active trebuie consultat medicul, pentru a se şti ce gen de proceduri se cer efectuate, în funcţie de starea de sănătate a fiecărula.

Lansată, la început, în trei staţiuni balneoclimatice — *Băile Felix, Băile Herculane* şi *Eforie Nord* — cura profilactică activă se practică în prezent, cu bune rezultate, în *serii de 14 zile*, şi în staţiunile *Călimăneşti-Căciulata, Amara, Vatra Dornei*. Toţi cei interesaţi pot obţine bilete pentru cură profilactică activă, în lunile octombrie, noiembrie şi decembrie, de la oricare dintre agenţiile de turism ale I.T.H.R.B.

NOUTĂŢI TURISTICO-BALNEARE DE ULTIMĂ ORĂ

● Institutul Naţional de Gerontologie şi Geriatrie şi-a stabilit secţii clinice care asigură, pe toată durata anului, servicii de diagnostic şi tratament în staţiunile balneoclimatice Băile Felix, Băile Herculane, Eforie Nord, Mangalia şi Neptun-Olimp.

● I.T.H.R.B. organizează în zilele de 29—30 octombrie a.c., în pitoreasca staţiune Poiana Braşov, *Balul toamnei*, cu un program distractiv-instructiv deosebit de bogat şi interesant. Pentru a avea garanţia participării la această tradiţională manifestare, cel mai sigur ucru este înscrierea din timp.

ADRESELE AGENŢIILOR I.T.H.R.B. : bd. N. Bălcescu nr. 35, tel. 15.47.11 ; bd. 1848 nr. 4, tel. 14.98.81 ; str. Luterană nr. 4, tel. 14.21.77, interior 2957 ; calea Moşilor, bloc 55 bis, tel. 19.28.50 ; calea Griviţei nr. 133, tel. 17.32.26 ; şos. Colentina nr. 1 (în sediul A.C.R.), tel. 35.02.15; str. Tonitza nr. 13, tel. 14.95.94 ; oraşul Buftea, str. 16 Februarie nr. 16, tel. 909/2.07.45.

Vasile GROZA

Buletin meteorologic

Vreme frumoasă, cu cer variabil, mai mult senin. Vînt slab pînă la moderat. Temperatura maximă va oscila în jurul valorii de 23 grade, iar minima între 10 şi 12 grade.

TEATRE ● Ateneul Român : **RECITAL DE ORGĂ : ALEXANDRA CODREANU** — astăzi, ora 18 : **INTEGRALE CAMERALE** — mîine, ora 18 : sala Studio : **LITERATURA CHITAREI : CONSTANTIN ANDREI** — mîine, ora 17 ● Opera Română (13.18.57) : **TRUBADURUL** — astăzi, ora 18 ; **CARMEN** — mîine, ora 18 ● Teatrul de Operetă (în sala Mică a Teatrului Naţional, tel. 13.63.48) : **CONTESA MARIZA** — astăzi, ora 18 ; **LEONARD** — mîine, ora 10,30 ; **LOGODNICUL DIN LUNĂ** — mîine, ora 18 ● Teatrul Naţional (14.71.71). Sala Mare : **PLOSNIŢA** — astăzi, ora 18 ; **ZBOR DEASUPRA UNUI CUIB DE CUCI** — mîine, ora 11 : **BĂDĂRANII** — mîine, ora 18 : sala Amfiteatru : **TORQUATO TASSO** — astăzi, ora 18 ; **ACTORUL** — mîine, ora 10 : **CAMPIONUL** — mîine, ora 18 : sala Atelier : **ACT VENEŢIAN** — astăzi ora 18 : **IDOLUL ŞI ION ANAPODA** — mîine ora 10 ; **FATA DIN ANDROS** — mîine ora 15 : **ÎNTRE PATRU OCHI** — mîine ora 19 ● Teatrul Mic (14.76.81) : **O SCRISOARE PIERDUTĂ** — astăzi, ora 19 : **CAMERIŞTELE** — mîine, ora 10,30 ; Teatrul Foarte Mic (14.09.05) : **JOC CIUDAT DUPĂ SCĂPĂTAT** — astăzi, ora 19,30 ; **GOETHE MI-A SPUS** — mîine ora 11 : **BĂTRÎNA ŞI HOŢUL** — mîine ora 19,30 ● Teatrul „Bulandra" Sala din bd. Schitu Măgureanu nr. 1 (14.75.46) : **TRENURILE MELE** — astăzi, ora 18 ; **NEÎNSEMNATII** — mîine, ora 10.30 : **GIN-RUMMY** — mîine, ora 18 ; sala Studio (11.95.44) : **CÎNELE GRĂDINARULUI** — astăzi, ora 18 : mîine, ora 10.30 : **A TREIA ŢEAPĂ** — mîine, ora 18 ● Teatrul „Nottara" (59.60.70). Sala Magheru : **FLOAREA DE CACTUS** — mîine, ora 18 : sala Studio : **DANSUL MORŢII** — astăzi, ora 18,30 : **LA UN PAS DE FERICIRE** — mîine, ora 18 30 ● Teatrul Giuleşti, Sala Majestic (14 72.34) : **CUM S-A FĂCUT DE-A RĂMAS CAŢINCA FATĂ BĂTRÎNĂ** — astăzi, ora 18 : **REGELE LEAR** — mîine, ora 18 : sala Giuleşti (18.04.85) : **SĂ NU-ŢI FACI PRĂVĂLIE CU SCARĂ** — astăzi, ora 18 : **ASTEPTAM PE ALTCINEVA** — mîine, ora 18 ● Teatrul de Comedie (16.64.60) : **PEŢITOAREA** — astăzi, ora 19 : **ACEŞTI NEBUNI FĂŢARNICI** — mîine, ora 19 ● Teatrul „C. Tănase". Sala Savoy (15.56.78) : **BELMONDO AL DOILEA** — astăzi, ora 19 ; **POMPILIU DE POMPADOUR** — mîine ora 19 ● Teatrul „Ion Creangă" (50.26.55) : **PINOCCHIO** — mîine, ora 10,30 ● Teatrul „Tăndărică". Sala Victoria (15.23.77) : **BOROBOAŢĂ** — mîine, ora 11 ● Ansamblul Artistic „Rapsodia Română" (13.13.00) : **DE TINE DORUL MĂ LEAGĂ** — astăzi, ora 18 : **MICUŢA DOROTHY** — mîine, ora 11 ● Ansamblul „Doina" al Armatei (la Palatul Sporturilor şi Culturii) : **ARMONII DE TOAMNĂ** — mîine, orele 11, 15 şi 19 ● I.A.T.C. studioul „Casandra" (15.72.59) : **PROF. DR. OMU** — astăzi, ora 18.30 ● Circul „Bucureşti" (10.41.95) : **MARATONUL CIRCULUI** — astăzi, orele 15.30 şi 19 ; mîine, orele 10, 15.30 şi 19.

FILME ● NELU: Excelsior (65.49.45) 9, 11.30, 14, 17.30, 19.15 ; Melodia (11.13.49) — 9, 11.30, 14, 16,30, 19 ; Gloria (47.46.75) — 9, 11,30, 14, 16,30, 19 ● PĂSTREAZĂ-MĂ DOAR PENTRU TINE, Studio (59.53.15) — 10, 12.15, 14,30, 16.45, 19 ; Munca (21,50.97) — 15, 17, 19 ● SĂ-ŢI VORBESC DESPRE MINE : Ferenţari (30.49.85) — 15, 17, 19 ● MISTERELE BUCUREŞTILOR : Pacea (71.30.85) 9, 11, 13, 15, 17, 19 ● NOVĂCEŞTII ; Giuleşti (17.55.46) — 9, 11, 13 ● Flamura (85,77,12) — 9, 11, 13 ● DUELUL Giuleşti (17.55,46) — 15, 17, 19 ● PRUNCUL, PETROLUL ŞI ARDELENII : Flamura (85,77.12) — 15, 17.15, 19.30 ● AGENTUL STRANIU : Buzeşti (50.43.58) — 15, 17.30, 19,45 ; Popular (35.15.17) — 15, 17.30, 19.45 ● EXTEMPORAL LA DIRIGENŢIE : Union (13.49.04) — 9, 11, 13, 15, 17, 19 ● LUPTĂTORII DIN VALEA MISTERIOASĂ : Bucureşti (15.61.54) — 9, 11, 13.15, 15.30, 17.45, 20 ● JOCUL COINCIDENŢELOR : Victoria (16.28.79) — 9, 11, 13, 15 17, 19 ● POVESTEA MAHULIENEI : Timpuri Noi (15.61.10) — 9, 11, 13.15, 15,30, 17,45, 20 ● VIAŢĂ ŞI FILM : Drumul Sării (31.28.13) — 15, 17 19 ● ZÎMBIŢI, VĂ ROG ! : Viitorul (10.67.40) — 15, 17, 19 ● NOILE POVEŞTI ALE ŞEHEREZADEI : Cultural (83.50.13) — 9, 12, 15, 16 ● CARMEN — Scala (11.03.72) — 9, 12.15, 16, 19.

Jocurile Olimpice de vară

Noi medalii de aur cucerite de sportivii noştri

campioni olimpici

● Paula Ivan (atletism) şi Vasile Puşcaşu (lupte libere) —

Veştile primite de la sportivii noştri prezenţi la cea de-a 24-a ediţie a Jocurilor Olimpice de vară continuă să fie dintre cele mai bune, *alţi doi „tricolori" reuşind excelenta performanţă de a urca pe cea mai înaltă treaptă a podiumului olimpic.*

După ce a obţinut cinci victorii consecutive în seria preliminară de lupte libere, ieri, VASILE PUŞCAŞU a susţinut finala de la categoria 100 kg, în compania redutabilului luptător sovietic Leri Şabelov. *Mobilizîndu-se exemplar, dovedind o excelentă pregătire tehnică, o forţă deosebită şi o mare voinţă de a învinge, Vasile Puşcaşu (component al clubului Steaua) a reuşit o splendidă victorie la puncte, care i-a adus titlul de campion olimpic.* Vasile Puşcaşu este al şaselea luptător român care, de-a lungul anilor, cîştigă medalia de aur la J.O., aducînd astfel o nouă dovadă a tradiţiei şi valorii internaţionale pe care le au „voinicii din Carpaţi", cum sînt numiţi, pe bună dreptate, reprezentanţii noştri de la această disciplină.

Cu puţine ore în urmă, *o nouă medalie de aur a fost cucerită pentru delegaţia noastră (cea cu numărul 7 din palmaresul actual ediţii a J.O.). Autoarea acestui frumos succes este atleta* PAULA IVAN, *care, la capătul unei curse electrizante (pe parcursul căreia şi-a depăşit principalele adversare cu peste 6 secunde), a devenit campioană olimpică în proba de 1500 m (cu timpul de 3:53,96 — nou record olimpic).* Reamintim că această minunată atletă, reprezentantă a clubului Olimpia, s-a numărat şi printre protagonistele probei de 3 000 m, unde a cîştigat medalia de argint.

Născută în anul 1963, în comuna Hotarele, judeţul Giurgiu, Paula Ivan s-a făcut remarcată cu echipa naţională de cros (locul 3, la campionatele mondiale, în 1983), pentru ca în 1987 să se înscrie pe firmamentul atletismului internaţional cu o dublă victorie (1 500 m şi 3 000 m), la Universiada de vară de la Zagreb. Anul acesta, Paula Ivan a dominat de o manieră categorică întrecerile la proba de 1 500 m, fiind neînvinsă în întreg sezonul. Victoriile obţinute în toate concursurile la care a participat i-au adus primele locuri atît în clasamentul probei, cît şi în cel general al „Marelui Premiu" al Federaţiei internaţionale, înregistrînd, de asemenea, cele mai bune performanţe mondiale, cu rezultate ce o recomandau drept favorita întrecerilor J.O., apreciere confirmată deplin pe stadionul olimpic, printr-un succes detaşat, incontestabil.

După cum s-a comunicat de la Secretariatul Comitetului Internaţional Olimpic, halterofilul Andor Szanyi (Ungaria), clasat pe locul 2 la categoria 100 kg, a fost descalificat pentru utilizarea de medicamente stimulatoare interzise sportivilor în timpul competiţiei. *Medalia de argint a fost atribuită reprezentantului nostru Nicu Vlad,* iar cea de bronz — vest-germanului Peter Immesberger.

Ieri s-au disputat finalele competiţiei de caiac-canoe, pe distanţa de 500 m. La caiac-2, *Daniel Stoian* şi *Angelin Velea* au ocupat locul 5 (cîştigător echipajul din Noua Zeelandă) ; la canoe simplu, *Aurel Macarencu* s-a clasat pe locul 6 (campion olimpic — *Olaf Heukrodt,* din R.D.G.), iar la canoe-2, *Grigore Obreja* şi *Gheorghe Andriev* au ocupat locul 7 (învingător — echipajul sovietic). Să sperăm că, în finalele de astăzi, pe distanţa de 1 000 m, echipajele noastre (aceleaşi de la 500 m) vor obţine rezultate mai bune, în concordanţă cu pretentiile şi aşteptările noastre.

Proba feminină la săritură în înălţime s-a încheiat cu o învingătoare mai puţin scontată — sportiva americană *Louise Ritter,* care s-a impus în „barajul" cu deţinătoarea recordului mondial, *Stefka Kostadinova.* După concursul propriuzis, în care ambele concurente au obţinut 2,01 m, Louise Ritter a realizat, în „baraj", 2,03 m — înălţime pe care Kostadinova nu a reuşit să o treacă. Pe un onorabil loc 5 (cu 1 93 m la egalitate cu fosta recordmană mondială Ludmila Andonova), s-a clasat tînăra noastră reprezentantă. *Alina Astafei.*

La 100 mg, deţinătoarea recordului mondial, *Iordanka Donkova* (Bulgaria), şi-a adjudecat medalia de aur, iar în proba masculină de 3 000 m obstacole s-a impus kenyanul *Julius Kariuki,* care a stabilit şi un nou record olimpic (8:05,51). La 50 km marş, noul campion olimpic este sovieticul *Viaceslav Ivanenko,* iar la 10 000 m — sovietica *Olga Bondarenko.* Şi încă o ştire din atletism : în seriile ştafetei masculine de 4×100 m echipa S.U.A. a fost descalificată pentru depăşirea zonei de schimb.

În finala turneului masculin de baschet, echipa *Uniunii Sovietice* a depăşit cu 76—63 formaţia *Iugoslaviei.*

Proba de simplu masculin din turneul de tenis a fost cîştigată de cehoslovacul *Miloslav Mecir,* învingător cu 3—6, 6—2, 6—4, 6—2 în finala cu americanul *Tim Mayotte.* Medaliile de bronz au fost cucerite de suedezul *Stefan Edberg* şi americanul *Brad Gilbert*

În cîteva rînduri

● ASTĂZI (de la ora 16,30) şi mîine (de la ora 11,30), bazinul Dinamo va găzdui derbiul campionatului de polo, dintre Dinamo şi Steaua. Tot în bazinul Dinamo (de la ora 15,30 şi, respectiv, 10,30), C.S.U. Construcţii — Industria Lînii Timişoara, iar în bazinul Rapid (astăzi — de la ora 14, mîine — de la ora 9), Rapid — Voinţa Cluj-Napoca.

● MÎINE începe o nouă ediţie (într-o formulă schimbată faţă de cele precedente ; s-a renunţat la grupele valorice şi la meciurile duble) a campionatelor naţionale de baschet. În Capitală vor avea loc meciurile Rapid — I.C.E.D. (sala Rapid, de la ora 10), Academia Militară — Dinamo (sala Floreasca, de la ora 12), la masculin (Steaua joacă, marţi, la Baia Mare). La feminin, toate „bucureştenele" evoluează în deplasare.

Actualitatea fotbalistică

DINAMO ŞI STEAUA au „evadat" din pluton încă din startul campionatului... Victoria a realizat nu mai puţin de cinci succese în ultimele şase etape disputate. Ca urmare, distanţa dintre primele trei clasate şi pluton se face din ce în ce mai simţită. Ţinînd seama că exact acest terţet ne întreţine şi speranţele „europene", detaşarea sa ne bucură realmente. Totul este ca rezultatele, performanţele şi evoluţiile bune pe plan intern ale acestor fruntaşe să fie reeditate şi pe meridiane, cum a fost în prima manşă a turului I. Toate trei au realizat victorii la două, trei sau chiar patru goluri diferenţă. Aşteptăm parafarea calificărilor miercurea viitoare şi, mai ales, confirmarea prestaţiilor şi în turul următor !

În antiteză, Oţelul Galaţi — deşi a obţinut, dacă vreţi, cel mai spectaculos rezultat din întreg cvartetul european — nu-şi găseşte cadenţa în campionat. Partida sa retur cu Juventus este aminată pentru 12 octombrie (torinezii au jucători în lotul olimpic italian care participă la J.O. şi au uzat de dreptul de a-şi amîna meciul, pe baza aprobării U.E.F.A.), aşa că Oţelul va juca la 5 octombrie cu F. C. Bihor la Oradea şi mai are o posibilitate în plus de a se redresa, în primul rînd, din punct de vedere moral. Să sperăm că formaţia gălăţeană care şi-a făcut, după o lungă perioadă de efort, un loc între fruntaşele fotbalului nostru nu se va „pierde" şi va găsi puterea să depăşească propriile-i slăbiciuni.

EFICACITATEA echipelor noastre, în special a primelor şase clasate, este de aplaudat, cu excepţia formaţiilor A. S. Armata, Oţelul şi F. C. Olt — care nu au reuşit să înscrie nici măcar în medie un gol de meci. *În cele 66 de partide disputate, s-au marcat în total 210 goluri, cu o medie de 3,18 de partidă.* O cifră mulţumitoare care atestă spiritul ofensiv şi preocuparea sporită în acest sens a jucătorilor, antrenorilor şi, ne place să credem, a conducătorilor de cluburi.

MÎINE, de la ora 15, se vor desfăşura şase întîlniri în cadrul rundei a VIII-a a diviziei A. Ca bucureşteni, vom urmări cu interes sporit jocul *Rapidului,* la Tg. Mureş, în partida cu *A. S. Armata* şi al *Sportului studenţesc,* la Hunedoara, în meciul cu *Corvinul.* Ambele echipe au posibilitatea şi forţa să anuleze avantajul terenului propriu de care beneficiază adversarele lor. Vom asista oare la o etapă în care nici una dintre bucureştene să nu fie înfrîntă ?

În rest, un derbi al noilor promovate *(F. C. Farul — F. C. Bihor),* un meci care se anunţă echilibrat *(F. C. Olt — Universitatea Craiova)* şi două dispute care par a suride gazdelor *(Flacăra Moreni — S. C. Bacău* şi *F.C.M. Braşov — F. C. Argeş).*

SĂ ARUNCĂM o privire şi asupra turneului olimpic de fotbal, aflat în pragul finalei. Primele patru clasate sînt — lucru mai rar întîlnit la J.O. — reprezentante ale unor ţări cu „cărţi de vizită" *(Brazilia, U.R.S.S., Italia* şi *R. F. Germania).* Pentru titlu se vor lupta selecţionatele Braziliei şi Uniunii Sovietice, ambele calificate în urma unor semifinale pasionante şi echilibrate, care au necesitat prelungiri, ba una dintre ele şi... executarea loviturilor de la 11 metri !

Dan PĂTRAŞCU

Invitaţii pe terenurile „Daciadei"

Din bogatul program de manifestări sportive de masă organizate la sfîrşitul acestei săptămîni sub egida „Daciadei" spicuim : ● Tinerii şi oamenii muncii amatori de sport din şcolile şi întreprinderile din sectorul 1, pot participa la două atractive „duminici sportive" ce vor fi găzduite, de la ora 10, de bazele „Cireşarii" şi C.P.B. Tot în sectorul 1, astăzi, de la ora 15, şi mîine, de la ora 9, pe arena I.P.C.T., se vor desfăşura întrecerile „Cupei de toamnă" la popice. ● Pe baza de la Liceul „Electronica" (sectorul 2) vor avea loc (astăzi — de la ora 15, mîine — de la ora 9), meciuri de handbal, baschet şi volei. ● Un nou „festival sportiv" va fi găzduit (mîine, de la ora 9) de parcul „Al. Moghioroş", cu întreceri de şah şi tenis de masă, cros, ştafete distractive şi jocuri sportive. Tot în sectorul 6, „duminici sportive" vor fi găzduite (de la ora 9) de stadionul URBIS şi şcolile nr. 153, 160, 161 şi 168.

Tehnico-ştiinţifice

ORIZONTAL : 1) Lucrare tehnică 2) Categorie sistematică a lumii vii — Se fabrică la stînă 3) În stil gotic (fem.) — Vechea denumire a notei do 4) Om vrednic 5) De Anul Nou (pop.) — Veac 6) Întrebare — Polizaharid conţinut în vegetale 7) Prieten — Lipit la început ! 8) Maculare 9) Pronume personal — Nichel — A povesti 10) Sat mai mic — Rocă vulcanică. VERTICAL : 1) Procesul creării bunurilor materiale 2) Regional minuscul ! — Notă muzicală — Oraş în Iugoslavia 3) Formă aerodinamică — Atmosferă ! 4) Proces de instrucţie şi educaţie 5) Metal uşor, de culoare argintie 6) Puterea căldurii 7) Oraş în Transilvania — În arnici ! 8) Unealtă pentru cusut — Sare a acidului oleic 9) Localitate din judeţul Botoşani — Începe ruta ! 10) Punct cardinal — Pulbere. (GH. DORNEANU).

Dicţionar : UT, NIS, RAUSENI.

	1	2	3	4	5	6	7	8	9	10
1	P	R	O	I	E	C	T	A	R	E
2	R	E	G	N	/	A	/	C	A	S
3	O	G	I	V	A	L	A	/	U	T
4	D	/	V	A	L	O	R	O	S	/
5	U	R	A	T	U	R	A	/	E	V
6	C	E	/	A	M	I	D	O	N	/
7	T	/	A	M	I	C	/	L	I	P
8	I	N	T	I	N	A	R	E	/	R
9	E	I	/	N	I	/	N	A	R	A
10	/	S	A	T	U	C	/	T	U	F

Dezlegarea careului apărut în 30 septembrie. Orizontal : 1) COMUNICARE 2) UMIDITATE 3) CITAT-N — TV 4) ES — TURAŢII 5) RIU — IE — INS 6) IUBITOARE 7) TN — — REST — RO 8) OINA — TAPET 9) R — O — CASĂ — E 10) IRIGAT — SOL.

SESIUNEA ADUNĂRII GENERALE A O.N.U.

Considerentele şi propunerile României, concepţia şi iniţiativele tovarăşului Nicolae Ceauşescu cu privire la dezarmare, la celelalte probleme ale vieţii internaţionale

prezentate celei de-a 43-a sesiuni a Adunării Generale a O.N.U. de ministrul afacerilor externe, Ioan Totu

– In presa de dimineaţă –

Plenara C.C. al P.C.U.S.

MOSCOVA. — La Moscova a avut loc, la 30 septembrie, plenara Comitetului Central al P.C.U.S. După cum transmite agenţia T.A.S.S., în lumina hotărîrilor celei de-a XIX-a Conferinţe unionale a P.C.U.S., plenara a examinat propunerile Biroului Politic privind reorganizarea aparatului de partid şi unele probleme de cadre. La plenară a luat cuvîntul secretarul general al C.C. al P.C.U.S., M.S. Gorbaciov.

A fost adoptată o hotărîre cu privire la formarea comisiilor Comitetului Central al P.C.U.S. şi reorganizarea aparatului C.C. al P.C.U.S.

Hotărîrea plenarei însărcinează Biroul Politic al C.C. al P.C.U.S. să adopte măsurile practice pentru crearea noii structuri a aparatului C.C. al P.C.U.S. şi a comitetelor de partid locale.

Plenara a dat curs cererii unor tovarăşi de a fi eliberaţi din funcţiile ce le deţin, în legătură cu ieşirea lor la pensie. Au fost eliberaţi din funcţia de membru al Biroului Politic al C.C. al P.C.U.S. — Andrei Gromiko şi Mihail Solomenţev. Piotr Demicev a fost eliberat din funcţia de membru supleant al Biroului Politic al C.C. al P.C.U.S., iar Vladimir Dolghih şi Anatoli Dobrinin din funcţia de secretar al C.C. al P.C.U.S.

Plenara l-a ales pe Vladimir Medvedev membru al Biroului Politic, Viktor Cebrikov, membru al Biroului Politic, a fost ales şi secretar al C.C. al P.C.U.S. Aleksandr Vlasov a fost ales membru supleant al Biroului Politic. Au mai fost aleşi membri supleanţi ai Biroului Politic Aleksandra Biriukova şi Anatoli Lukianov, fiind eliberaţi din funcţiile de secretari ai C.C. al P.C.U.S.

Plenara — precizează T.A.S.S. — l-a confirmat pe B. K. Pugo preşedinte al Comitetului controlului de partid de pe lîngă C.C. al P.C.U.S., funcţie deţinută anterior de M. Solomenţev.

Tot vineri a avut loc şedinţa Comisiei Centrale de Revizie a P.C.U.S. După cum transmite agenţia T.A.S.S., I. V. Kapitonov a fost eliberat din funcţia de preşedinte al comisiei, în legătură cu ieşirea sa la pensie.

Plenara C.C. al P.C. Chinez

BEIJING. — La Beijing au luat sfîrşit, vineri, lucrările plenarei C.C. al P.C. Chinez — anunţă agenţia China Nouă. Un comunicat dat publicităţii cu acest prilej arată că plenara a examinat şi adoptat raportul prezentat de secretarul general al C.C. al P.C. Chinez, Zhao Ziyang, în numele Biroului Politic, cu privire la îmbunătăţirea climatului economic şi la întărirea rolului partidului. Au fost aprobate principiile călăuzitoare şi măsurile avansate de Biroul Politic pentru îmbunătăţirea situaţiei economice. Plenara a apreciat — se arată în continuare — că situaţia economică generală din China este bună în prezent, dar există şi un număr de dificultăţi şi probleme. S-a relevat că trebuie întărit rolul conducător al partidului pentru a se garanta realizarea sarcinii de ameliorare a climatului economic, trebuie pus accentul pe disciplina de partid, ridicarea capacităţii organizaţiilor de partid şi pus în evidenţă rolul membrilor de partid de a fi exemplu în activitatea lor.

Au fost aprobate în principiu „Programul preliminar pentru reforma preţurilor şi salariilor" şi o circulară a C.C. privind „Îmbunătăţirea şi întărirea muncii ideologice şi politice în întreprinderi".

Ziua naţională a Republicii Cipru

Ciprul sărbătoreşte astăzi împlinirea a 28 de ani de la proclamarea independenţei de stat.

Manifestînd sentimente de prietenie faţă de poporul cipriot, România s-a pronunţat şi se pronunţă pentru soluţionarea pe calea tratativelor a problemei cipriote, în aşa fel încît să se asigure independenţa şi suveranitatea, integritatea teritorială a ţării, crearea unor condiţii de viaţă demne pentru locuitorii săi.

Recentul schimb de mesaje dintre preşedintele Nicolae Ceauşescu şi preşedintele Ghiorghios Vassiliou a prilejuit exprimarea dorinţei dezvoltării şi diversificării relaţiilor de prietenie şi colaborare româno-cipriote, în interesul reciproc, al cauzei destinderii, păcii şi cooperării în Balcani, în întreaga Europă şi pe toate continentele.

Ziua naţională a Nigeriei

Astăzi poporul Nigeriei celebrează împlinirea a 28 de ani de la proclamarea independenţei ţării sale.

In ultimii ani, Nigeria a făcut progrese importante pe calea dezvoltării economice şi sociale, a ridicării standardului de viaţă al populaţiei.

Între România şi Republica Federală Nigeria s-au statornicit raporturi de prietenie şi colaborare, care se extind şi se diversifică, cum s-a relevat şi cu prilejul recentei primiri de către preşedintele Nicolae Ceauşescu a primului ministru Augustus Aikhomu, care a efectuat o vizită oficială în ţara noastră. S-a reliefat, în acelaşi timp, că programele de dezvoltare ale celor două ţări oferă largi posibilităţi de conlucrare, în interesul bilateral, al cauzei păcii, securităţii, înţelegerii şi colaborării internaţionale.

CA URMARE A ACORDULUI DE ÎNCETARE A FOCULUI intervenit între forţele rivale în sectorul de munte Souk-El Gharb, la Beirut s-a înregistrat o ameliorare a situaţiei.

CANCELARUL FEDERAL AL AUSTRIEI, Franz Vranitzky, va întreprinde o vizită oficială la Moscova, în prima jumătate a lunii octombrie, anunţă agenţia T.A.S.S.

PREŞEDINTELE FILIPINELOR, Corazon Aquino, a declarat anii 1988—1997 „Deceniul culturii" şi a creat un comitet însărcinat cu pregătirea activităţilor consacrate acestui eveniment. Şeful statului filipinez a relevat că iniţiativa se înscrie în contextul deciziei adoptate în cadrul O.N.U. privind proclamarea perioadei 1988—1997 deceniu al dezvoltării culturale a umanităţii.

MAREA SĂRBĂTOARE NAŢIONALĂ A POPORULUI CHINEZ PRIETEN

Astăzi, se împlinesc 39 de ani de la proclamarea Republicii Populare Chineze, eveniment de însemnătate istorică în viaţa poporului chinez, ca şi pe plan mondial. In victoria revoluţiei populare şi proclamarea republicii şi-a găsit încununare lupta îndelungată, plină de sacrificii, a maselor populare, mobilizate şi conduse de Partidul Comunist Chinez, pentru înlăturarea asupririi imperialiste şi a reacţiunii interne, pentru eliberare naţională şi socială, în vederea asigurării progresului ţării, a făuririi unei vieţi noi pe pămîntul Chinei. Triumful revoluţiei populare chineze a exercitat, totodată, o uriaşă influenţă asupra dezvoltării istorice mondiale, înclinînd şi mai mult balanţa raportului de forţe în favoarea socialismului, contribuind la stimularea luptei popoarelor în vederea înlăturării jugului colonial şi dobîndirii independenţei, la promovarea cauzei progresului şi păcii în lume.

Tradiţionalele relaţii de prietenie, solidaritate şi colaborare multilaterală româno—chineze cunosc o dezvoltare continuă în toate domeniile de interes comun. Rolul hotărîtor în evoluţia legăturilor dintre partidele, ţările şi popoarele noastre l-au avut şi îl au întîlnirile şi convorbirile frecvente, de la Bucureşti şi Beijing, dintre tovarăşul Nicolae Ceauşescu şi conducătorii de partid şi de stat ai R.P. Chineze, care au deschis, de fiecare dată, noi orizonturi colaborării noastre. Şi este pe deplin împărtăşită aprecierea că, acţionînd împreună, se va asigura dezvoltarea în continuare, pe toate planurile, a raporturilor prieteneşti şi cooperării româno—chineze. In acest context, apropiata vizită oficială de prietenie pe care tovarăşul Nicolae Ceauşescu, secretar general al Partidului Comunist Român, preşedintele Republicii Socialiste România, împreună cu tovarăşa Elena Ceauşescu, o va efectua în Republica Populară Chineză, la invitaţia tovarăşului Zhao Ziyang, secretar general al Comitetului Central al Partidului Comunist Chinez, şi a tovarăşului Yang Shangkun, preşedintele Republicii Populare Chineze, convorbirile la cel mai înalt nivel ce se vor desfăşura cu acest prilej vor conferi ample perspective conlucrării bilaterale, spre binele ţărilor şi popoarelor noastre, în interesul cauzei generale a socialismului, păcii şi colaborării în întreaga lume.

Un univers dinamic al înnoirii şi modernizării

De la despărţirea de priveliştile fascinante ale împrejurimilor oraşului Wuxi — locul unde cîmpurile acoperite de ţesătura fină a orezăriilor bogate în rod, statuile neclintite ale munţilor aşezaţi de cînd lumea ca la o vastă masă rotundă a înţelepţilor şi oglinzile unduitoare ale celor două lacuri cu marginile pierdute în linia îndepărtată a orizontului compun o imagine ce se detaşează prin perfecta armonie a proporţiilor — trenul săgetează spornic întunericul nopţii, spre a ajunge cu o clipă mai devreme la spectacolul inedit pe care-l oferă aici, la ţărmul chinez al Pacificului, fiecare răsărit de soare. Respirarea aburindă a cîmpiei ridică, tot mai sus şi tot mai uşoară, perdeaua străvezie a dimineţii.

După aproape trei ore de mers, în zare, se iveşte silueta elegantă a staţiei terminus : sîntem în Shanghai ! Călătorii coboară fără grabă, lăsîndu-se absorbiţi în şuvoaiele de lume ieşite parcă într-o plimbare matinală, surprinzător de calmă pentru un punct atît de fierbinte, permanent angajat în ritmurile trepidante ale unei metropole în continuă mişcare. Cineva ne face un semn discret de recunoaştere şi iată-ne în fluxul ce ne îndreaptă, protector, pe coordonatele unei pasionante explorări în largul univers al unei aşezări în care simţi cum se revarsă de pretutindeni o infinită căldură umană. Strîngem cu bucurie mîinile colegilor de la Asociaţia ziariştilor, veniţi în întîmpinare, descoperind firesc, în îndatoritoarea lor osteneală ce avea să deschidă generos însemnele trăiniciei peste întregul buchet de impresii de călătorie, acea nobilă expresie a ospitalităţii pe care oraşul o cultivă şi o poartă ca pe o floare aleasă la butonieră.

Aşezat, aşa cum se pare că o spune şi propriul său nume, într-un loc ce domină marea, la confluenţa fluviilor Yangtze şi Huangpu, Shanghai, acest uriaş conglomerat citadin în care trăiesc peste 12 milioane de oameni, este astăzi un simbol polivalent al înaintării impetuoase a întregii ţări pe magistralele progresului şi modernizării. Privind, dimineaţa, impresionantele revărsări umane de pe marile lui bulevarde sau navigînd prin forfota perpetuă a cheiurilor sale de pe malurile fluviului Huangpu, gîndul însoţeşte aievea toate aceste nesfîrşite mulţimi spre locurile lor de muncă, acolo unde se simte din plin pulsul unor puternice forţe productive. In cele peste 8500 de întreprinderi ale sale se realizează aproape o zecime din întreaga producţie industrială a ţării. Şi se cuvine precizat că este vorba de o producţie care cuprinde practic aproape toate ramurile industriale, dezvoltate în ritmuri înalte îndeosebi în ultimul deceniu. Într-o singură zi, spre exemplu, aici se produce acum o cantitate de oţel echivalentă cu producţia însumată de-a lungul a 4 ani înainte de istorica victorie revoluţionară a proclamării republicii populare.

Asemenea spectaculoase metamorfoze, se înţelege, au consacrat oraşul ca principală poartă maritimă a ţării. Prin portul de aici, unul din cele mai mari din lume, sînt vehiculate anual peste 115 milioane tone de mărfuri, al căror volum este de peste 55 de ori mai mare decît cu 39 de ani în urmă.

Dar Shanghaiul este totodată o vastă cetate a învăţămîntului, ştiinţei şi culturii — despre care depun mărturie 48 de instituţii de învăţămînt superior, mari laboratoare de cercetare, renumite aşezăminte artistice, biblioteci, edituri şi ziare. Şi, bineînţeles, nu în ultimul rînd, prefacerile arhitectonice de anvergură, concretizate în edificii şi ansambluri urbanistice monumentale, au impus marea metropolă ca un puternic simbol al noului, al afirmării depline a unor impresionante resurse creatoare.

Marcat de atîtea repere de dimensiuni singulare, Shanghaiul ştie însă să se regăsească pe sine însuşi în vocaţia sa de fereastră deschisă spre lume, în resorturile adînci ale unei deveniri ce-şi integrează organic valori de esenţă cum sînt prietenia şi colaborarea. Dintr-o îndelungată convorbire cu Sheng Zhi Heng, inginerul şef al Şantierului naval, am reţinut cîteva argumente semnificative în acest sens. Şantierul, care, pînă în 1980, executa reparaţii şi construia numai nave de proporţii reduse, a început să exporte, după această dată, vase de mare tonaj în numeroase ţări cu tradiţie în materie. Între altele, ni se spune că aici au fost realizate 4 remorchere portuare ce au fost expediate în România. Un fapt, din multe altele, ce se înscrie pe linia unor rodnice conlucrări între cele două ţări, care, după cum remarca interlocutorul, a primit de fiecare dată noi impulsuri prin dialogul la nivel înalt între tovarăşul Nicolae Ceauşescu şi conducătorii de partid şi de stat ai Republicii Populare Chineze. Un fapt căruia aveam să-i adăugăm altul similar chiar în aceeaşi zi, la ieşirea din marea sală de spectacole cultural-sportive, unde întîmplarea a făcut să întîlnim un grup de specialişti din Craiova trimişi la Shanghai pentru a preda în exploatare o serie de locomotive purtînd marca „Electroputere".

.. Marele oraş de la ţărmul Pacificului îşi modelează neîncetat imaginea prin spornice adăugiri de impunătoare accente, îndeosebi pe verticală. Exuberanţa, lumina şi căldura cu care te întîmpină la tot pasul universul său dinamic îi fac personalitatea inconfundabilă.

Dumitru TARCOB

Însemnări din R. P. Chineză

Recepţia de la Beijing

BEIJING. — La Beijing a avut loc o recepţie oferită de premierul Consiliului de Stat, Li Peng, cu prilejul celei de-a 39-a aniversări a proclamării Republicii Populare Chineze, transmite agenţia China Nouă.

Luînd cuvîntul, premierul Consiliului de Stat a declarat că procesul dezvoltării economice a Chinei este în prezent plin de vitalitate. Îmbunătăţirea climatului economic şi reglementarea economiei vor constitui cea mai importantă sarcină în următorii ani — a spus vorbitorul.

In legătură cu o serie de aspecte ale situaţiei internaţionale, premierul chinez a apreciat că pe plan mondial se înregistrează semne ale destinderii. Între acestea, el a menţionat semnarea de către U.R.S.S şi S.U.A. a acordului privind eliminarea rachetelor cu rază medie şi mai scurtă de acţiune şi posibilităţile de soluţionare, prin tratative, a unor stări conflictuale. China va rămîne în continuare ataşată idealurilor păcii şi dezvoltării în lume. „Ne exprimăm speranţa — a spus Li Peng — că relaţiile chino-americane se vor dezvolta continuu şi că relaţiile chino-sovietice se vor normaliza la o dată apropiată. Dorim să dezvoltăm relaţii prieteneşti de cooperare cu toate naţiunile pe baza celor cinci principii ale coexistenţei paşnice" — a arătat vorbitorul.

Recepţie

Cu prilejul celei de-a 39-a aniversări a proclamării Republicii Populare Chineze, ambasadorul acestei ţări la Bucureşti, Wang Jinqing, a oferit, vineri, o recepţie.

Au luat parte tovarăşii Ion Dincă, membru al Comitetului Politic Executiv al C.C. al P.C.R., prim viceprim-ministru al guvernului, Marin Ivaşcu, vicepreşedinte al Marii Adunări Naţionale, miniştri, membri ai conducerii unor ministere, instituţii centrale, organizaţii de masă şi obşteşti, ai Asociaţiei de prietenie româno-chineză, generali şi ofiţeri, oameni de ştiinţă, cultură şi artă, ziarişti.

Au fost prezenţi şefi de misiuni diplomatice acreditaţi în ţara noastră.

Redacţia şi administraţia : cod 70711, str. Brezoianu nr. 23—25, sector 1, of. PTTR 1, Centrala telefonică 13.27.77. Secţia scrisori — juridic : 13.27.73. Publicitatea cod 70709 str. 13 Decembrie 24, sector 1, of. PTTR 1, telefon 14.15.16. Abonamentele se fac la toate oficiile poştale şi difuzorii din întreprinderi şi instituţii. Cititorii din străinătate se pot abona prin ROMPRESFILATELIA, Sectorul export-import presă P.O. Box 12—201, telex 10376 prsfir, Bucureşti, calea Griviţei nr. 64—66, Tiparul I. P. „Informaţia" 1 2 3 4

PROLETARI DIN TOATE ȚĂRILE, UNIȚI-VĂ!

INFORMAȚIA Bucureștiului

ZIAR AL COMITETULUI MUNICIPAL BUCUREȘTI AL P.C.R. ȘI AL CONSILIULUI POPULAR AL MUNICIPIULUI BUCUREȘTI

ANUL XXXVI – Nr. 10 863 | 8 PAGINI – 50 BANI | Luni 3 octombrie 1988

În spiritul orientărilor și indicațiilor tovarășului NICOLAE CEAUȘESCU

REALIZĂRI MAXIME, LA FIECARE LOC DE MUNCĂ, DIN PRIMELE ZILE ALE NOULUI TRIMESTRU

O etapă hotărîtoare pentru înfăptuirea exemplară a planului anual

Am intrat, așadar, în ultimul trimestru al acestui an, hotărîtor pentru înfăptuirea în cele mai bune condiții a mobilizatoarelor obiective stabilite de Congresul al XIII-lea și Conferința Națională ale partidului, pentru dezvoltarea intensivă a economiei naționale, pentru progresul general al patriei. Abordînd cu răspundere sarcinile majore ce le revin, oamenii muncii de pe marea platformă a industriei bucureștene își concentrează toate forțele pentru a asigura realizarea unui cît mai rodnic bilanț anual, acordînd o maximă atenție, în spiritul sublinierilor făcute la ședința Comitetului Politic Executiv al C.C. al P.C.R. din 13 septembrie, al orientărilor și indicațiilor formulate de secretarul general al partidului, valorificării la cote superioare a potențialului productiv, a resurselor umane și materiale, îndeplinirii riguroase a planului la toți indicatorii cantitativi și calitativi, realizării exemplare a producției fizice și a celei destinate exportului. În centrul preocupărilor organelor și organizațiilor de partid, ale conducerilor unităților, se situează, totodată, transpunerea neabătută în practică a măsurilor cuprinse în programele de organizare superioară și modernizare a producției, condiție esențială pentru sporirea substanțială a producției, a calității și eficienței ei, pentru îndeplinirea obiectivelor dezvoltării economice intensive. Perioadă de eforturi maxime, de acțiuni susținute pentru înfăptuirea exemplară a complexelor sarcini ce revin Capitalei în acest an și la nivelul întregului cincinal, ultimul trimestru al anului trebuie să constituie, deopotrivă, etapa pregătirii ireproșabile a producției '89, anul celei de-a 45-a aniversări a revoluției de eliberare socială și națională, antifascistă și antiimperialistă, al celui de-al XIV-lea Congres al Partidului Comunist Român.

I.M.G.B. În hala „mecanică III" se prelucrează subansambluri pentru un nou utilaj minier de înaltă complexitate tehnică
Foto : L. SIMION

Pe șantierele construcției de locuințe, ritmuri de execuție cît mai înalte!

În pag. a III-a

Ilustrare elocventă a politicii partidului de creștere a nivelului de trai

MAJORAREA RETRIBUȚIILOR ȘI A PENSIILOR

Intreaga politică a partidului, tot ce se înfăptuiește în România socialistă are ca țel fundamental creșterea nivelului de viață material și spiritual al oamenilor muncii. Această consecvență este demonstrată strălucit și de măsurile privind majorarea retribuțiilor și a pensiilor, care se află în curs de aplicare, măsuri inițiate de secretarul general al partidului, tovarășul Nicolae Ceaușescu, în conformitate cu hotărîrile Congresului al XIII-lea și Conferinței Naționale ale partidului.

După cum se știe, noua acțiune de majorare a retribuțiilor – care a debutat la 1 august anul curent și se va desfășura pînă la 1 august 1989 – va asigura, la sfîrșitul cincinalului, în anul 1990, creșterea retribuției medii nomi-

(Continuare în pag. a II-a)

SÎMBĂTĂ ȘI DUMINICĂ PE OGOARELE ILFOVENE

Amplă mobilizare la culesul roadelor, pentru efectuarea în condiții optime a însămînțărilor

Primele zile ale lunii octombrie i-au găsit pe miile de lucrători ai ogoarelor ilfovene angajați cu toate forțele în efectuarea la timp și în cele mai bune condiții de calitate a complexelor lucrări aflate pe agenda campaniei de toamnă. De la o zi la alta, tot mai numeroase sînt unitățile agricole în care culesul principalelor culturi — porumb, sfeclă de zahăr, soia — este încheiat sau se află în faza finală, acționîndu-se pe ultimele suprafețe pentru punerea grabnică la adăpost a roadelor. Este răspunsul concret al faptelor prin care mecanizatorii, cooperatorii, specialiștii răspund îndemnurilor adresate de secretarul general al partidului tuturor oamenilor muncii din agricultura țării, de a obține producții maxime, la nivelul cerințelor noii revoluții agrare.

Se impune ca și în această săptămînă să se acorde aceeași atenție mobilizării tuturor locuitorilor satelor la efectuarea lucrărilor de sezon, astfel ca programele zilnice stabilite în fiecare unitate să fie îndeplinite în cele mai bune condiții.

...La nivelul C.U.A.S.C. Ciorogîrla — după cum ne-a informat *Vasile Ion*, președintele consiliului — recolta de porumb, una dintre culturile de bază, a fost adunată de pe mai bine de 85 la sută din suprafață. O bună parte din teren a fost și continuă să fie eliberată rapid și pregătită pentru a fi însămînțată cu grîu de toamnă. La C.A.P. Ciorogîrla bunăoară, boabele de grîu au și fost așezate sub brazdă pe o suprafață de peste 170 ha. „Vom semăna cu grîu 475 ha — precizează *Gheorghe Dumitrescu*, inginerul șef al cooperativei — și știm bine, din propria experiență, că la baza obținerii unor producții mari se află încadrarea în epoca op-

Aurel GHIMPU

(Continuare în pag. a II-a)

Cu prilejul alegerii tovarășului Mihail Sergheevici Gorbaciov în funcția de președinte al Prezidiului Sovietului Suprem al U.R.S.S.

Tovarășului MIHAIL SERGHEEVICI GORBACIOV

Secretar general al Comitetului Central al Partidului Comunist al Uniunii Sovietice, Președintele Prezidiului Sovietului Suprem al Uniunii Republicilor Sovietice Socialiste

Dragă tovarășe Gorbaciov,

Îmi este deosebit de plăcut să vă adresez, în numele Comitetului Central al Partidului Comunist Român, al Consiliului de Stat și al meu personal, cele mai cordiale felicitări și cele mai bune urări cu prilejul alegerii dumneavoastră în înalta funcție de președinte al Prezidiului Sovietului Suprem al Uniunii Republicilor Sovietice Socialiste.

Partidul și statul nostru acordă o importanță deosebită dezvoltării continue a relațiilor tradiționale de prietenie și bună vecinătate și colaborării româno-sovietice pe multiple planuri, ceea ce corespunde pe deplin intereselor fundamentale ale popoarelor și țărilor noastre, cauzei nobile a socialismului și păcii.

Constatînd cu deplină satisfacție cursul ascendent al relațiilor de prietenie între Partidul Comunist Român și Partidul Comunist al Uniunii Sovietice, între Republica Socialistă România și U.R.S.S., în spiritul înțelegerilor convenite cu prilejul întîlnirilor noastre de la București și Moscova, îmi exprim convingerea că acestea se vor dezvolta și mai mult în viitor, spre binele și bunăstarea popoarelor român și sovietic, al conlucrării rodnice dintre țările noastre pe arena internațională, în interesul cauzei socialismului și păcii, înțelegerii și colaborării între toate națiunile lumii.

Adresîndu-vă, încă o dată, cele mai sincere și calde urări de succes în activitatea dumneavoastră, folosesc acest prilej pentru a transmite comuniștilor, tuturor oamenilor muncii din Uniunea Sovietică urarea de noi înfăptuiri în opera de edificare a societății socialiste și comuniste, de traducere în viață a hotărîrilor Congresului al XXVII-lea și ale celei de-a XIX-a Conferințe Unionale ale P.C.U.S.

Cu salutări tovărășești,

NICOLAE CEAUȘESCU

Secretar general al Partidului Comunist Român, Președintele Republicii Socialiste România

Ilustrare elocventă a politicii partidului de creştere a nivelului de trai

MAJORAREA RETRIBUŢIILOR ŞI A PENSIILOR

Urmare din pag 1)

nale pe economie cu 10 la sută, faţă de anul 1985. Potrivit eşalonării în trei etape pe ramuri şi activităţi, în lunile august şi septembrie au beneficiat de venituri sporite peste 1,5 milioane de oameni ai muncii, care au avut retribuţii tarifare de pînă la 2 000 lei lunar. Lor li s-au adăugat, de la 1 octombrie, alte aproape un milion de persoane, în această lună încheindu-se practic prima etapă de majorare care cuprinde întregul personal din economie cu retribuţii lunare de pînă la 2 000 lei. Numărul lor total este de peste 2,5 milioane.

Privitor la pensii să reamintim că, după ce la 1 august au fost majorate pensiile invalizilor de război, de la 1 octombrie au fost majorate pensiile de asigurări sociale de stat pentru munca depusă şi limită de vîrstă pînă la 1 500 lei lunar şi pensia minimă pentru pierderea capacităţii de muncă, gradul II de invaliditate.

Astăzi prezentăm, în continuare, calcule sugestive privind creşterea veniturilor personalului muncitor care, de la 1 octombrie, beneficiază de majorarea retribuţiilor.

Răspundem prin fapte exemplare

Mă număr şi eu printre tinerii care, începînd de la 1 octombrie, beneficiază de prevederile Decretului privind majorarea retribuţiilor personalului muncitor — grăitoare mărturie a grijii statornice a partidului, a secretarului său general, tovarăşul Nicolae Ceauşescu, pentru creşterea continuă a nivelului de trai al poporului. Am terminat Liceul sanitar din Capitală şi lucrez într-un mare spital, o unitate de frunte a reţelei medico-sanitare bucureştene, Spitalul Dr. Ion Cantacuzino. Meseria noastră, aceea de slujitori ai sănătăţii oamenilor, este una care impune nu numai pricepere profesională, o temeinică pregătire de specialitate, ci şi multă căldură omenească, devotament şi abnegaţie. Avem, în secţia de chirurgie, o dotare foarte bună, de ridicat nivel tehnic, ceea ce ne creează toate condiţiile pentru desfăşurarea unei activităţi de calitate. Ştim bine că pentru a răspunde atenţiei şi grijii cu care este înconjurată tînăra generaţie în patria noastră, pentru a ne aduce o contribuţie cît mai substanţială la apărarea sănătăţii oamenilor este necesar să acţionăm pentru perfecţionarea muncii noastre, să facem totul pentru a ne îndeplini exemplar sarcinile ce ne revin. Numai astfel, prin fapte, putem da măsura recunoştinţei ce o purtăm partidului, secretarului său general, pentru creşterea neîntreruptă a calităţii vieţii, pentru minunatele condiţii ce ne sînt oferite spre a ne desăvîrşi profesional.

ADRIANA GÎREA
soră medicală, Spitalul Dr. Ion Cantacuzino

Expresia unui profund umanism

Majorarea retribuţiilor şi pensiilor constituie o grăitoare expresie a grijii permanente manifestate în societatea noastră pentru creşterea continuă a nivelului de trai, a calităţii vieţii tuturor cetăţenilor ţării. Această acţiune demonstrează din nou, cu deosebită putere, caracterul profund ştiinţific al politicii partidului de alocare a unei părţi însemnate din venitul naţional pentru fondul de dezvoltare economico-socială, condiţie esenţială pentru îndeplinirea neabătută a programelor de creştere a bunăstării poporului, stabilite de Congresul al XIII-lea şi Conferinţa Naţională ale P.C.R. Sub impresia acestei importante majorări a veniturilor, de care beneficiem şi noi, cei care am desfăşurat o îndelungată activitate, actualmente pensionari, ne aflăm angajaţi, după puterile noastre, în desfăşurarea unei cît mai bogate activităţi obşteşti, pentru înfrumuseţarea Capitalei, inimă veşnic tînără a ţării, care cunoaşte un proces de înnoire fără precedent. Participăm şi vom participa susţinut la acţiunile gospodăreşti-edilitare iniţiate de Consiliul Municipal al Frontului Democraţiei şi Unităţii Socialiste, pentru a contribui, alături de ceilalţi cetăţeni, la înfrumuseţarea cartierului în care locuim, la îmbogăţirea cu noi valenţe de frumos a vieţii noastre cotidiene.

Politicii de profund umanism a partidului şi statului faţă de bunăstarea noastră îi vom răspunde, cu responsabilitate civică prin fapte.

ANCA POP
pensionară, aleea Ciucea nr. 2, bl. B 15, ap. 12, sector 3

Creşterea veniturilor unui conducător de tramvaie

Încadrat la nivelul III de calificare, cu o vechime neîntreruptă în aceeaşi unitate de 3 ani

— în lei —

Venituri	În cazul realizării integrale a sarcinilor de plan		În cazul depăşirii sarcinilor de plan cu 5 la sută	
	pînă la majorare	după majorare*)	pînă la majorare	după majorare*)
Retribuţia tarifară	1994	2395	1994	2395
Sporul de vechime (3 la sută)	60	72	60	72
Adaosul de acord	—	—	100	120
Retribuţia totală	2054	2467	2154	2587

**) Retribuţiile tarifare majorate cuprind şi compensaţiile băneşti acordate conform Decretelor Consiliului de Stat nr. 46/1982 şi 240/1982.*
În cazul nerealizării sarcinilor de plan, retribuţiile se acordă în conformitate cu prevederile legale.

Creşterea veniturilor unui cofetar-patiser

Încadrat la nivelul II de calificare, treapta I de retribuire, cu o vechime neîntreruptă în aceeaşi unitate de 11 ani

— în lei —

Venituri	În cazul realizării integrale a sarcinilor de plan		În cazul depăşirii sarcinilor de plan cu 5 la sută	
	pînă la majorare	după majorare*)	pînă la majorare	după majorare*)
Retribuţia tarifară	1980	2365	1980	2365
Sporul de vechime (9 la sută)	178	213	178	213
Adaosul de acord	—	—	99	118
Retribuţia totală	2158	2578	2257	2696

**) Retribuţiile tarifare majorate cuprind şi compensaţiile băneşti acordate conform Decretelor Consiliului de Stat nr. 46/1982 şi 240/1982.*
În cazul nerealizării sarcinilor de plan, retribuţiile se acordă în conformitate cu prevederile legale.

Creşterea veniturilor unei surori medicale

Cu liceu sanitar, încadrată la nivel bază, cu o vechime neîntreruptă în aceeaşi unitate de 3 ani

— în lei —

Venituri	Pînă la majorare	După majorare*)
Retribuţia tarifară	1865	2255
Sporul de vechime (3 la sută)	56	68
Retribuţia totală	1921	2323

**) Retribuţiile tarifare majorate cuprind şi compensaţiile băneşti acordate conform Decretelor Consiliului de Stat nr. 46/1982 şi 240/1982.*

Amplă mobilizare la culesul roadelor, pentru efectuarea în condiţii optime a însămînţărilor

(Urmare din pag 1)

timă, precum şi respectarea tuturor celorlalte norme agrotehnice". „Într-un cuvînt — completa *Gheorghe Olteanu*, preşedintele cooperativei, şi, în acelaşi timp, şeful secţiei de mecanizare — totul depinde de modul în care lucrăm pămîntul. Iată de ce ne-am străduit să terminăm în cele mai bune condiţii, pînă la 1 octombrie, semănatul orzului pe cele 230 ha planificate. La fel acţionăm şi la grîu, altă cultură cu pondere în unitatea noastră. Vom termina lucrarea în prima decadă a acestei luni, starea actuală a solului permiţînd efectuarea unor lucrări de înalt nivel agrotehnic şi realizarea vitezelor zilnice planificate".

Pe solele „Stînga sat" şi „Pădurea mare", o formaţie de nouă tractoare, cu grape cu discuri şi grape stelate, lucra intens la pregătirea patului germinativ destinat grîului. Terenul era bine arat, mărunţit şi nivelat. Printre cei mai buni mecanizatori, în urma cărora pămîntul rămînea pregătit grădinăreşte, se aflau Marin Velicu şi cei doi fii ai săi, Ion şi Marin, Constantin Ştefan, Constantin Constantin. La pregătirea ogoarelor se lucrează în schimburi prelungite, la lumina farurilor, pînă noaptea tîrziu. În urma lor, din zori şi pînă cînd nu se mai poate observa urma marcatorului, Florică Muscalu, Vasile Şandru şi Florea Chiriţă, aşază sub brazdă boabele de grîu.

Aceeaşi atenţie au acordat-o gospodarii din Ciorogîrla şi recoltatului porumbului, care, practic, a fost încheiat. Acum, pe tarlaua „Gigurtu", cu o suprafaţă de 70 ha, se lucrează la tăiatul cocenilor, în timp ce pe sola „Silia" elevi de la şcolile nr. 289 şi nr. 290, ca şi de la liceul agroindustrial din comună, fac rectificările necesare în vederea eliberării cît mai grabnice a terenului. Pe Ana Ciobanu, primarul comunei, am întîlnit-o la sectorul zootehnic urmărind modul în care se desfăşoară lucrările de construcţie a unui grup social. „Cu forţe proprii, din materiale recuperate, ne-a spus, construim patru apartamente de cîte două camere fiecare, destinate lucrătorilor din zootehnie.

Ferma noastră are un efectiv de 486 taurine, din care 280 vaci de lapte. Producţiile de lapte sînt într-o continuă creştere. Desigur însă, mai avem încă multe de făcut".

În ceea ce priveşte asigurarea unei cît mai bune baze furajere menţionăm că pînă acum au fost depozitate 360 tone fîn de lucernă, 3 260 tone paie, 250 tone coceni şi însilozate 2 100 tone suculente. Stocurile de furaje sînt completate prin însilozarea de coceni, sfeclă şi alte resurse de nutreţuri. Practic, pregătirile pentru iernatul animalelor nu fost încheiate.

Activitate intensă nu numai pe ogoare şi în zootehnie ci şi în grădină, gospodarii din Ciorogîrla fiind cunoscuţi în bazinul legumicol al sectorului pentru producţiile bune pe care le obţin. De pe cele 100 ha. iau, zilnic, drumul spre pieţele Capitalei sau întreprinderile de conserve, între 15 şi 20 tone de legume proaspete, de cea mai bună calitate. O deosebită atenţie acordă lucrătorii de aici — între cei mai destoinici aflîndu-se Radu Tudor, Ion Stoian, Nicolae Ion, Ştefan Constantin — valorificării rapide a produselor uşor perisabile — roşii, ardei, gogoşari — culturi deosebit de importante pentru realizarea programelor de aprovizionare a populaţiei.

Aşa procedează în acest anotimp şi alţi gospodari ai ogoarelor ilfovene, aşa trebuie acţionat pretutindeni pentru ca nimic din roadele toamnei să nu se irosească, pentru a se pune o trainică temelie viitoarelor recolte.

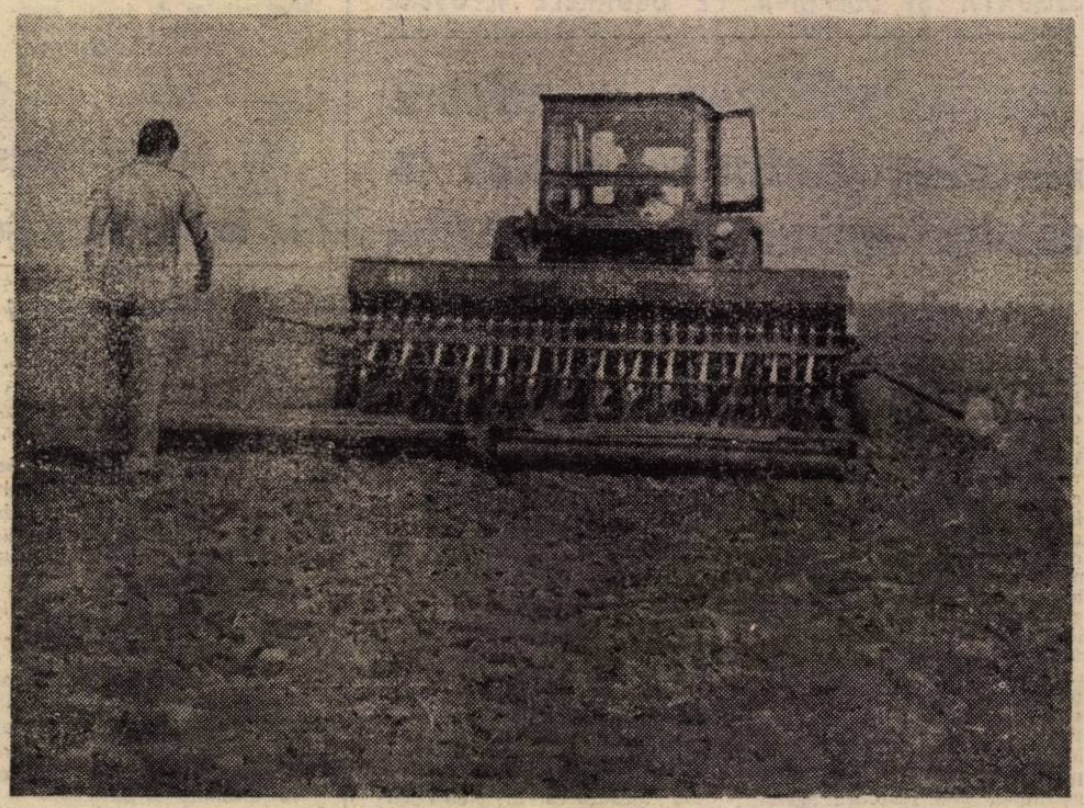

În Sectorul agricol Ilfov, semănatul grîului se desfăşoară pe un front tot mai larg
Foto : **M. CIOC**

În spiritul orientărilor și indicațiilor tovarășului **NICOLAE CEAUȘESCU**

REALIZĂRI MAXIME, LA FIECARE LOC DE MUNCĂ, DIN PRIMELE ZILE ALE NOULUI TRIMESTRU

Organizarea temeinică a muncii permite devansarea livrărilor la export

Pentru cei ce muncesc la întreprinderea de mecanică fină, trimestrul IV a debutat, dintr-un anume punct de vedere, mai devreme decît obișnuita dată calendaristică: pentru o serie de loturi de produse destinate exportului, prevăzute în comenzi scadente în octombrie și chiar noiembrie, lucrul a demarat din luna trecută. S-a executat, astfel, în avans un important fond de mărfuri ce au fost sau urmează a fi livrate partenerilor externi, existînd condiții ca, pînă la finele anului, depășirea prevederilor de plan să fie majorată. Condiții care constituie rezultatul organizării riguroase a fabricației, preocupărilor susținute pentru perfecționarea tehnologiilor, a muncii de zi cu zi, mereu mai responsabilă, mai productivă, mai eficientă.

Fruntaș în întrecerea socialistă, bine cunoscut în țară și peste hotare prin deosebita sa competență tehnică, colectivul acestei întreprinderi probează prin noi realizări prestigiul dobîndit pe piața internațională, capacitatea de a fabrica produse înalt competitive, într-un domeniu industrial situat în avangarda progresului tehnic. Iar cum competiția valorii este în primul rînd o competiție cu tine însuți, o remarcabilă străduință de autodepășire caracterizează în această perioadă preocupările vizînd îndeplinirea exemplară a sarcinilor de plan din noul trimestru și pe întregul an.

În nouă luni, a fost obținută suplimentar o producție de export în valoare de 13 milioane lei. În același timp, au fost satisfăcute în bune condiții și cerințele pieței interne, pe ansamblu înregistrîndu-se o producție marfă peste prevederi în valoare de 36,5 milioane lei.

Organizarea riguroasă a muncii permite să se lanseze rapid în fabricație noi și noi produse. Dacă în aceste zile se lucrează, așa cum arătam mai sus, în contul sfîrșitului de lună sau în cel al lui noiembrie, acest fapt a devenit posibil datorită devansării cu circa 60 de zile a realizării unor loturi de dispozitive de tăiat plăci ceramice, contractate cu firme din Franța și Olanda, precum și a unor loturi de scule solicitate de firme belgiene, engleze și vestgermane, cu o lună și jumătate a manometrelor importate de Austria, R.F.G. și Italia și cu 30 de zile a sculelor de uz auto destinate unui beneficiar din Italia. De altfel, în nouă luni, la productivitate s-a înregistrat o depășire a prevederilor cu 564 lei/lucrător. Pe lîngă organizarea temeinică a producției, exploatarea intensivă a dotărilor și modernizarea tehnologică, creșterea neîncetată a rodniciei muncii se datorează, desigur, competenței muncitorilor și specialiștilor, ambiției lor de a răspunde celor mai exigente solicitări ale partenerilor externi, de a se ridica la înălțimea cerințelor complexe ale tehnologiei moderne.

Desfășurarea unei activități ritmice este condiționată, evident, și de asigurarea din timp a portofoliului de contracte. Planul '88 la export este de mult acoperit integral, ceea ce oferă condiții pentru devansarea, pe mai departe, a livrărilor. Cerința ce concentrează plenar efortul factorilor responsabili este acum asigurarea contractelor corespunzătoare producției '89. În context, se impune atenției participarea la apropiatul „T.I.B.", manifestare expozițională de prestigiu găzduită de capitala țării noastre. În tot ceea ce se întreprinde, se pornește de la o concluzie clară: este necesar și pe deplin posibil ca ponderea exportului în volumul total al producției să sporească, colectivul fiind în măsură să-și pună în valoare noi valențe ale competenței tehnice, ale ambiției profesionale și răspunderii muncitorești.

Octav BURUIANĂ

I.M.E.B. Imagine din secția a II-a, unde se ștanțează zale pentru motoare tip ASI, destinate exportului

Foto : **S. LUCIAN**

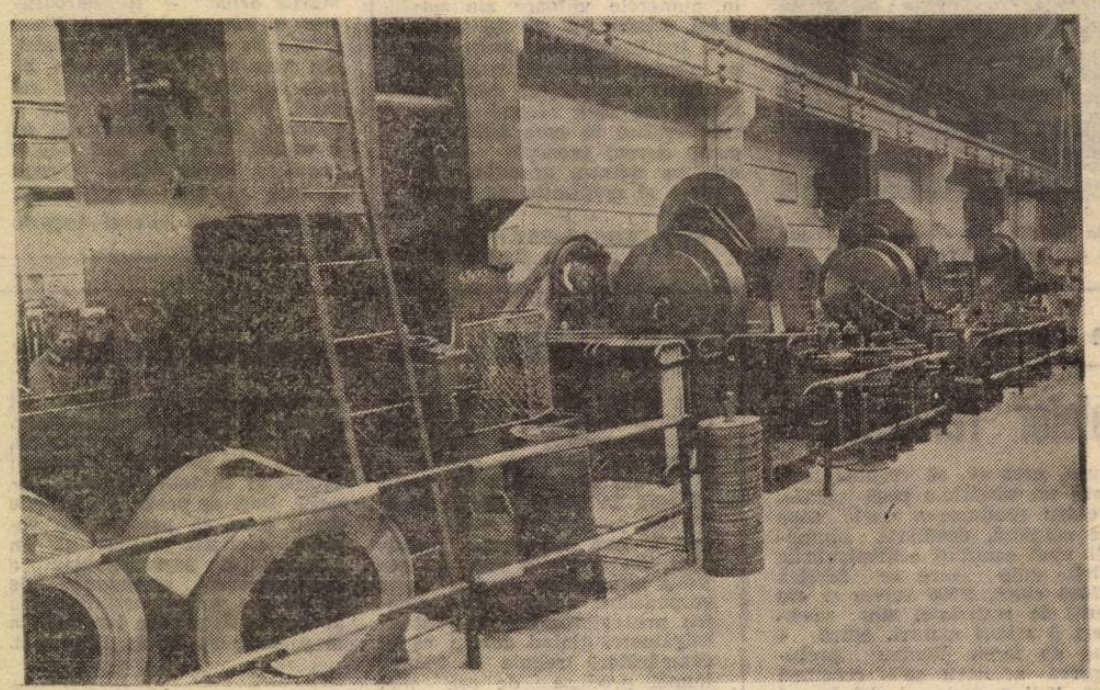

Pe șantierele construcției de locuințe, ritmuri de execuție cît mai înalte!

... „Evenimentele zilei", acum, la început de trimestru, pe șantierul de locuințe din zona Știrbei Vodă, unde își desfășoară activitatea brigada nr. 2 de la A.C.M. 7: comisia de recepție verifică, încăpere cu încăpere, cele 59 de apartamente ale unui bloc recent finalizat; pe cealaltă parte a străzii, la fațada unui bloc aflat în construcție, se montează o macara... „Cu ajutorul acesteia, vom începe în curînd activitatea de finisaj a nivelurilor inferioare — ne explică maistrul Nicolae Teodorescu, care răspunde de lucrare. Blocul, cu trei tronsoane și un total de 87 de apartamente, are termen de predare sfîrșitul acestei luni. Pentru a grăbi ritmul de execuție, paralel cu lucrările de structură — și sîntem acum la nivelul patru — le atacăm și pe cele de zidărie interioară, tencuieli, pardoseli, zugrăveli. Nu este ceva nou, am mai lucrat în acest mod și la alte blocuri iar acum trebuie doar să folosim cît mai bine experiența dobîndită. Cît privește structura, pentru a atinge și menține un ritm de montaj de cel puțin un apartament pe zi / formație / tronson, am extins lucrul în schimbul de noapte. Astfel, se utilizează mai eficient macaraua, care ziua este întrebuințată în special la montarea panourilor, iar mașinile care aduc betonul beneficiază de o circulație mai fluentă.

Totodată, am luat și alte măsuri, deja vizibile.

...La fața locului îi întîlnim pe membrii formației de dulgheri conduse de Feodor Dunaiof. 17 oameni sînt răspîndiți la diferite niveluri, cooperînd permanent la „intersectarea" fazelor tehnologice, ajutîndu-se reciproc. Cînd unii dintre ei decofrează un panou, alții se ocupă de pregătirea locului pentru viitoarea cofrare și betonare. Sau : conform unei planificări zilnice — și ziua de lucru începe totdeauna din... seara precedentă, spun constructorii — forțele sînt concentrate în funcție de complexitatea lucrărilor. În vederea sporirii productivității se tinde — îngemănînd cît mai bine fazele de execuție — să se treacă la punerea în operă a prefabricatelor, fațadelor și băilor spațiale în special, direct de pe trailerul care le-a transportat, deci fără o depozitare intermediară.

— Vremea este bună, ne permite să lucrăm nonstop, dispunem de tot ce este necesar și în aceste condiții trebuie să ne organizăm astfel munca încît să valorificăm la maximum fiecare minut — ne spune inginerul Cornel Cosma, adjunct al șefului de brigadă. Avem de predat pînă la sfîrșitul anului încă 175 de apartamente și 54 de structuri, care reprezintă pregătirea frontului de execuție pentru prima lună din 1989. Ne-am angajat și ne vom respecta cuvîntul să intrăm în perioada rece a anului cu toate structurile închise pentru ca, la adăpost de frig, să executăm finisaje de calitate. De aceea, la toate blocurile aflate în construcție aici, pe Știrbei Vodă, am luat măsuri asemănătoare privind creșterea productivității. Acest ultim trimestru al anului reprezintă și pentru noi o perioadă de vîrf.

Victor CONSTANTINESCU

Producții sporite, consumuri energetice minime

Desfășurarea în bune condiții a activității productive, îndeplinirea ritmică, integrală a prevederilor de plan în acest ultim trimestru și pe întregul an sînt strîns legate de modul cum fiecare întreprindere se preocupă de gospodărirea cît mai chibzuită, de utilizarea cît mai judicioasă a energiei electrice și combustibililor. Eforturile tuturor colectivelor, ale fiecărui om al muncii trebuie orientate ferm spre aplicarea consecventă a măsurilor stabilite în această direcție, stimulîndu-se, totodată, promovarea unor inițiative valoroase, rod al gîndirii muncitorilor și cadrelor tehnice, a specialiștilor din producție, ingineria tehnologică, cercetarea științifică și învățămînt.

Ce acțiuni concrete se derulează pentru încadrarea strictă în cotele stabilite și reducerea tot mai accentuată a consumurilor energetice ? Ce rezultate se estimează a fi obținute ?

Prezentăm în cele ce urmează răspunsurile consemnate la aceste întrebări în trei întreprinderi industriale.

„TIMPURI NOI"

— Trebuie menționat de la bun început faptul că economiile înregistrate lună de lună sînt rezultatul aplicării consecvente a programelor adoptate pentru utilizarea cît mai eficientă a resurselor — ne-a spus energeticul unității, Ilie Vlad. În continuare, măsurile — reactualizate pe bază de bilanț, în consens cu particularitățile sezonului rece — vizează atît domeniul tehnic, cît și pe cel organizatoric. Specialiștii noștri, în colaborare cu secțiile, au în vedere în cursul acestei luni extinderea procedeului de turnare sub presiune la fabricația a încă 5 repere și implementarea tehnologiei de nitrurare ionică. Pe baza acestor acțiuni contăm să obținem o reducere a consumurilor specifice cu 5 la sută.

Parcul de mașini-unelte fiind dotat cu limitatoare de mers în gol, în prezent verificăm funcționarea acestora pentru ca utilajele să se încadreze permanent în toleranțele de putere admise tehnologic.

Firește, apropierea sezonului rece ne găsește în plină activitate pentru efectuarea de revizuire a închiderilor de la hale și a izolațiilor conductelor termice.

Aplicarea strictă a acestor măsuri, la toate locurile de muncă, va asigura obținerea unor producții superioare cu aceleași consumuri energetice.

„DANUBIANA"

Aplicarea unui judicios complex de măsuri a determinat reducerea sensibilă a consumului de energie electrică și combustibil și la I.A. „Danubiana". Din carnetul energeticului șef reținem că, la finele lunii septembrie, contul de economii înregistra 181 MWh și 192 tone combustibil convențional. Se detașează, ca eficiente, măsurile privind eliminarea pierderilor de abur, apă fierbinte și aer comprimat la presele de vulcanizat anvelope, recuperarea căldurii din apele de răcire, înlocuirea unor ventile de reglaj, a furtunurilor și oalelor de condens uzate. Livrarea agentului termic se face în deplină concordanță cu programele de lucru ale atelierelor. Se urmărește centralizat, permanent, respectarea graficului de funcționare a utilajelor mari consumatoare, astfel încît să se asigure un consum echilibrat pe întreaga durată a zilei și a săptămînii, aplatizarea vîrfului de sarcină.

Se au în vedere urgentarea procurării pieselor de schimb pentru instalațiile de reglare automată a temperaturii și finalizarea în grafic a reparațiilor planificate.

Concomitent, comisia energetică — ce analizează decadal situația consumurilor, precum și propunerile formulate în secții și ateliere privitor la optimizarea randamentelor instalațiilor — acționează pentru întronarea unei atitudini înaintate în rîndul tuturor oamenilor muncii față de folosirea judicioasă a energiei și eliminarea oricăror forme de risipă.

„TRICOTAJUL ROȘU"

Industria ușoară, prin specificul activității, este un important consumator de energie electrică. Ceea ce, evident, implică un efort permanent pentru găsirea unor soluții de economisire, de reducere sistematică a consumului tehnologic. „Am dotat cu contoare fiecare secție — ceea ce ne permite urmărirea sistematică a factorului de putere și încadrarea în nivelurile energetice prevăzute — precizează inginerul șef Alexandru Hilfenrand. Totodată, se verifică permanent modul cum se respectă încărcarea bateriilor de condensatoare statice, precum și funcționarea în sarcină a motoarelor. O inițiativă recent aplicată se referă la programarea funcționării instalațiilor de termolipire și termopunctare în funcție de consumul general și, exclusiv, în afara orelor cu vîrf de sarcină".

În aceste condiții se preliminează ca economiile înregistrate în luna octombrie să se cifreze la 8 MWh.

Grupaj realizat de
Roxana COSTACHE

Organizarea și inițiativa — iată punctele forte ale oricărei acțiuni gospodărești

În contextul în care, în ultimele zile, ca urmare a măsurilor luate de municipalitate, de consiliile populare ale sectoarelor, preocupările pentru înfrumusețarea orașului sînt considerate pretutindeni drept un subiect ce trebuie să se afle mereu la ordinea zilei, ieri dimineață, am putut consemna în toate cartierele o serie de acțiuni gospodărești, la care, așa cum este firesc, au participat numeroși cetățeni. De exemplu, în sectorul 2 al Capitalei, i-am putut urmări la lucru pe oamenii muncii de la întreprinderile Electroaparataj, Mecanică fină, Aversa, Electronica, Granitul ș.a. acționînd de-a lungul marilor artere unde lucrau la întreținerea spațiilor verzi, menținerea curățeniei și pregătirea plantărilor de toamnă. Se cuvine a fi menționate în mod special echipele de oameni ai muncii de la Întreprinderea Suveica și de la I.S.P.E., care au adus un plus de frumusețe, de prospețime parcului din jurul Circului de Stat; de asemenea, numeroși elevi au acționat în parcurile „23 August", Morarilor și Ioanid; au fost îngrădite cu stîlpi decorativi importante porțiuni de pe str. Biruinței, bd. Marelui Stadion și din piața Soculei.

Înfrumusețarea spațiilor din jurul locuințelor nu poate fi concepută fără o implicare directă și permanentă a locuitorilor acestora. Asociația locatarilor din aleea Circului, după cum ne spunea Pavel Bojincă, președintele comitetului, și-a asumat cu toată răspunderea această sarcină. Locatarii de aici întrețin zi de zi terenul de joacă pentru copii. Și tot ei au preluat în totalitate sarcina amenajării și menținerii în bună stare a unei porțiuni din parc. „Începînd chiar de azi — ne relata interlocutorul — lansăm un concurs pentru cel mai îngrijit balcon. Continuăm totodată o acțiune mai veche legată de economisirea energiei electrice. Locatarul Traian Mareș, electrician de meserie, se ocupă de verificarea, repararea și reglarea tuturor automatelor de scară, care funcționează pe intervale (de la 30 s pînă la 1 minut) în funcție de necesități". Iată un domeniu al activității asociațiilor de locatari care creează un larg front de acțiuni gospodărești, menite să sprijine, în mod substanțial, efortul lucrătorilor din întreprinderile edilitare sau prestatoare de servicii. „Noi am discutat în ședința asociației — ne spune Radu Rădulescu de pe aleea I.O.R. nr. 5—7 — și am stabilit că dispunem de posibilități și chiar de specialiști pentru a desfunda gurile de scurgere a apei pluviale, de pe terasa blocului, fără a mai recurge la I.C.R.A.L.". Radu Hau, președintele asociației de locatari din bl. S1 de pe str. Constantin Brâncuși nr. 1, ne-a spus: „De ani, spațiul din jurul blocului nostru, pe care îl doream plin cu flori și arbuști, era deteriorat de vecini. De curînd, utilizînd materiale refolosibile, Petre Onescu, Emanoil Tudor, Petre Gealatu și alți locatari au împrejmuit această zonă". Consemnînd asemenea fapte, nu putem să nu remarcăm satisfacția pe care o încearcă cu adevărat cei ce înțeleg să se numere printre miile de oameni coautori ai frumosului cotidian. „La sugestia ziarului — ne spune Nicolae Iordache, președintele circumscripției electorale nr. 32 din sectorul 4 — am trecut, cu sprijinul deputatului nostru Ionel Priboi, la reamenajarea după o concepție modernă a terenului de joacă „Sorinel" de pe strada Straja. Un spațiu este rezervat, beneficiind și de dotările necesare copiilor de vîrstă mai mare, pentru activități sportive, cel de-al doilea preșcolarilor. Pentru aceștia din urmă, începînd chiar de săptămîna viitoare, vom instala o tablă pe care cei mici pot învăța să scrie. În curînd vom lua și măsura turnării unui patrulater de asfalt, pe care vor fi organizate concursuri de desen cu cretă colorată. Și pe str. Glina cetățenii din imobilele din jur au decis în adunările generale ale asociațiilor de locatari ca, începînd din această toamnă, să preia în exclusivitate, amenajarea și întreținerea platbandei centrale".

Nu ne-am propus să relevăm sub toate aspectele, multiplele semnificații civice ale unor asemenea inițiative și acțiuni gospodărești. Dincolo de orice considerente, se impune să subliniem că ele trebuie să fie pretutindeni stimulate și amplificate. Pentru că numai așa vor putea să dispară aspectele contrastante pe care le mai întîlnim în unele zone ale orașului. Pe str. Copăceni, blocurile L 10 A și L 10 sînt alăturate. Terenul din jurul primului este o veritabilă grădină, în jurul celui de-al doilea imobil bălăriile au ajuns însă pînă la ferestrele de la parter. Și, tot pe aceeași stradă, locatarii blocului L 20 par a nu fi în nici un fel preocupați de faptul că terenul de sub ferestre se află în prezent în grea suferință. Vom reveni asupra unor asemenea aspecte în numerele viitoare ale ziarului, pentru că nu ne poate lăsa indiferenți, nu poate lăsa pe nimeni indiferent neglijența unor concetățeni care nu înțeleg că fără efortul fiecăruia mediul în care trăim nu poate deveni proaspăt, luminos, pe măsura gradului de confort și civilizație pe care-l dorim.

Sorin ROȘCA-STĂNESCU
Horia TABACU

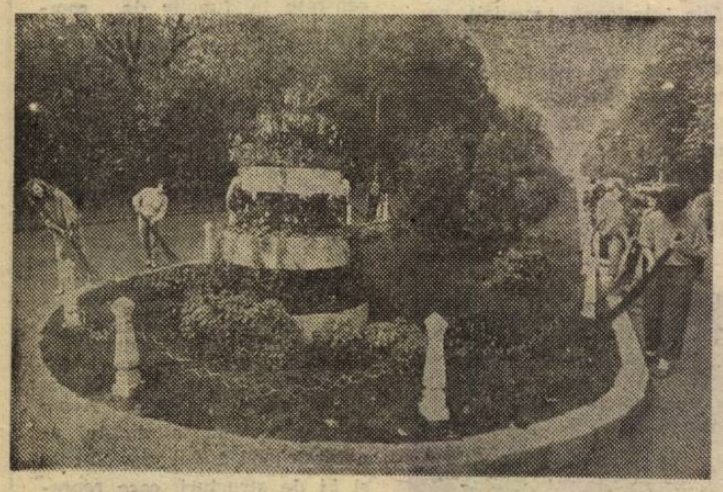

Pe strada Maior Coravu elevii de la Liceul „Electroaparataj" lucrează la întreținerea spațiului verde

Foto : **Lucian CRIȘAN**

COPIII — TINEREȚEA ȘI VIGOAREA NAȚIUNII

Adevărata bucurie

Marian, Sorin, Adriana, Cosmin, Cornel, Rodica, Vali... Patru băieți și trei fete. Mama: Dorina Ciobanu. A fost tricoteză la „Tînăra Gardă" Tatăl: Mihai Ciobanu. Acum: la Porțile de Fier II. Un redutabil constructor de hidrocentrale. A fost și la Bicaz. La Lotru. La Sadu. La Porțile de Fier I. Fiecare șantier a avut, dincolo de semnificația muncii, a miilor de metri de excavații, a barajelor ridicate, semnificația nașterii copiilor. Doar Rodica și Vali s-au născut în București. Șantierul și copiii... A fost ușor ?

— N-a fost, recunoaște Dorina Ciobanu. Eu m-am calificat la Piatra Neamț ca tricoteză. El — la Bicaz — constructor. Eram atît de tineri. Ai noștri, prietenii, ne întrebau : cu copii pe șantier ? Cum o să-i creșteți ?... Ca toată lumea, ziceam noi. Și, de fapt, am avut de toate: creșă, grădiniță, școală, film, bibliotecă, terenuri de sport. Doar că le-am schimbat, dintr-o parte într-alta a țării.

Marian — primul născut — nu se dezice de vocația de constructor a tatălui. Este, alături de el, la Porțile de Fier II și s-a stabilit în Turnu Severin; are doi copii, elevi, mari și ei acum. Sorin e subinginer în Rovinari. A terminat facultatea la Petroșani. Adriana e învățătoare. Cosmin și Cornel — lucrează. Amîndoi sînt studenți la seral la Facultatea de utilaj tehnologic. Rodica e pontator pe un șantier de construcții. Vali se pregătește de facultate.

...Șapte copii, cinci nepoți, al șaselea „pe drum", cum zice bunica, „autoritatea supremă" a familiei.

— Cînd am venit în București, primiserăm apartamentul acesta, pe magistrală, ne adunaserăm cum se spune, de pe drumuri — dar ce frumoase și tinerești și entuziaste erau drumurile astea ! — și bărbatumeu a zis că lui nu-i place „viața pe asfalt". Și a plecat, din nou, la Turnu Severin, acolo i-a tras și pe băieții cei mari. Viața de șantier este o pasiune. Da, o pasiune. Și eu o regret, deși am trei nepoți acasă și fetele mici... Trudă destulă, dar tot mă întreb dacă ceva poate înlocui bucuria pe care ți-o trezește sentimentul creșterii copiilor.

O casă plină de fotografii de pe șantiere, de la școli funcționînd în barăci, de la serbări și momente festive: „primele bărci pe lacul Bicaz", „prima hidrocentrală pe Lotru", „Sadu — înainte și după șantier", „Marian — pionier", „Sorin — într-a-ntîia", „Adriana — ghiocel la o serbare a grădiniței"... apoi nepoții... Răzvan, Cosmin, Daniel, Manuela, Simona.

— N-a fost ușor. Copiii au nevoie nu numai de îngrijire — să fie sănătoși, să-și facă lecțiile, să fie curați, ci și de tandrețe, de atenție necontenită, de timp dedicat lor și numai lor... Totul se învață de la părinți — simțul dreptății, al răspunderii, ordinea, respectul față de muncă, față de lucrul făcut de tine sau de ceilalți, iubirea pentru familie, pentru copii. Copiii sînt sensul însuși al existenței noastre. Prin ei, viața noastră, rememorată, dobîndește semnificații noi.

— Ne-am măsurat pașii, anii, am traversat țara și ne-am rotunjit viața prin copiii și nepoții noștri. Sîntem mai bogați, mai adevărați, mai... noi înșine prin ei. Și este în afară de orice îndoială că noi, veniți de la țară tineri, avînd drept singură avere munca, am izbutit să ne croim drum, să ne creștem cum se cuvine copiii, să le deschidem căile spre a se realiza numai beneficiind de sprijinul generos pe care societatea noastră îl oferă familiilor, de condițiile pe care le-am avut pentru ca să trăim și să ne împlinim ca oameni.

Copiii familiei Ciobanu s-au născut pe șantierele de lumină ale țării. Au învățat și au crescut într-un București dinamic, viu, puternic. Au adus, la rîndul lor, pe lume, alți copii — vlăstare ale viitorului, copii surîzători, veseli, obișnuiți cu bucuriile, cu sentimentul de a fi ei, cei mici, centrul familiei. Copiii familiei Ciobanu au făcut loc nepoților. Ștafeta generațiilor a mai urcat o treaptă... și așa, an de an, clipă de clipă, se formează și se dezvoltă cei pentru care făurim viitorul.

Ileana COMAN

O statornică preocupare a elevilor bucureșteni

Recuperarea materialelor refolosibile

Printre numeroasele activități înscrise pe agenda muncii patriotice a celor peste 430 000 de pionieri și elevi de liceu, un loc distinct îl ocupă recuperarea materialelor refolosibile — această inepuizabilă sursă de materie primă pentru industrie. Metale feroase și neferoase, spray-uri, tuburi de pastă, cutii de conserve, anvelope uzate, folii și pungi de plastic, sticle și borcane, ziare, reviste, cărți și caiete vechi, toate acestea și multe, foarte multe altele, care se află în gospodăria fiecăruia dintre noi — și care nu ne mai sînt de trebuință — sînt, pot și trebuie să devină tot atîtea surse de materii prime pentru economia națională.

Pentru colectarea acestora, *simbătă* și *duminică* au fost declanșate ample acțiuni de muncă patriotică, inițiate de organizațiile de tineret și pionieri, care își aduc o valoroasă contribuție la recuperarea materialelor refolosibile. Numai de la începutul acestui an, pionierii din unitățile de învățămînt ale Capitalei au colectat și predat spre valorificare unităților de profil 4.734,5 tone de hîrtie. Un efort notabil, dar insuficient, totuși, dacă avem în vedere marile posibilități de care dispune orașul. Să ne gîndim doar că nevoia zilnică de hîrtie a Capitalei — de la banalul bilet de tramvai și pînă la cărți, ziare și reviste — depășește 700 tone. Pentru acoperirea acestui necesar ar trebui sacrificați, nici mai mult, nici mai puțin de... 3 500 copaci maturi, adică echivalentul unui hectar de pădure, ceea ce, să recunoaștem, este un sacrificiu prea mare. Pentru producerea unei tone de celuloză, destinată obținerii unei cantități echivalente de hîrtie (din care se fabrică 12 500 ziare, 2 500 caiete și 400 cutii de ambalaje) sînt necesari 5 arbori maturi, adică 4 mc de lemn. Pentru prelucrarea acestora se consumă 800 KW energie electrică și 250 kg combustibil convențional. Aceeași cantitate de celuloză poate fi înlocuită însă de o tonă de maculatură a cărei transformare în hîrtie este mult mai economicoasă.

Iată de ce entuziasta acțiune inițiată de pionierii și uteciștii din școlile și liceele Capitalei, în zilele de simbătă și duminică — și care se va permanentiza în săptămînile și lunile următoare — se cere a fi sprijinită de fiecare locuitor al Cetății. Numai ieri, de exemplu, uteciștii din sectorul 2 au colectat peste 30 tone de metal ce se adaugă celor peste 700 tone de metale feroase și neferoase colectate de la începutul anului, precum și celor peste 390 tone de maculatură predată pînă acum unităților de profil. La rîndul lor, pionierii Capitalei, organizați în echipe, au reușit să colecteze din gospodăriile cetățenilor, 59 tone de maculatură.

Cetățeni! Pionierii și elevii vă vor vizita și în zilele următoare pentru a colecta din gospodăriile dv. materiale recuperabile. Să le ușurăm frumoasa strădanie, să-i primim cu toată solicitudinea, să le acordăm tot sprijinul!

Aurel GHIMPU

Grijă sporită pentru prezentarea produselor

În aceste zile de toamnă, recoltarea legumelor și fructelor și transportarea lor către depozite sau direct la marile unități ale comerțului de profil se află în plină desfășurare. Ne-am propus, de aceea, să vedem cum acționează lucrătorii din depozite sau din rețeaua comercială pentru buna gospodărire a mărfurilor, pentru prezentarea lor cît mai atrăgătoare, ținînd seama că la cumpărători trebuie să ajungă numai produse de cea mai bună calitate.

Primul popas îl facem la complexul comercial agroindustrial „Unirea", în subsolul căruia I.L.F. are amenajat un depozit, pentru a asigura aprovizionarea cu precădere a magazinului din incintă. Ordine, curățenie, bună organizare, fapt care demonstrează că responsabilii — Nicolae Boiangiu și Dan Mihăilescu — își îndeplinesc atribuțiile cu seriozitate. Cea mai mare parte a produselor, după o prealabilă sortare și preambalare în plase sau pungi, sînt livrate în cursul nopții, pentru ca dimineața la deschiderea magazinului să se afle la raioane. Mărfurile sînt trimise unității și în pauza de prînz, în vederea asigurării continuității în aprovizionarea raioanelor. Folosindu-se judicios suprafețele existente, au fost amenajate compartimente pentru însilozarea unor cantități de produse, inclusiv mere, care să fie desfăcute în cursul iernii.

Complexul comercial Sud 2 se află la marginea sectorului 4. Aici funcționează și unitatea de legume-fructe nr. 424. Peste tot ordine și curățenie exemplare. Mărfurile frumos prezentate, sortate în prealabil. Aceeași ordine și în toate spațiile anexă. Deci se poate. Că nu este deloc greu să practici un comerț modern, civilizat și în sectorul de legume-fructe o demonstrează experiența de 26 de ani a fraților Dumitru și Eugen Nițu care lucrează la magazinul din Piața Progresul.

Ancheta noastră pe teme comerciale

Cei doi vînzători se ocupă personal și de vitrine, de prezentarea produselor, de evacuarea ambalajelor și de servirea exemplară a cumpărătorilor. Ei vin primii la magazin și pleacă ultimii. (Sugerăm conducerii I.C.S.L.F. să inițieze un schimb de experiență pentru a vedea și alți gestionari și vînzători metode de servire despre care unii dintre ei susțin că nu pot fi aplicate în comerțul cu legume și fructe).

Joi dimineață, la sesizarea unor cititori ai ziarului, ne oprim și în fața magazinului I.C.S.L.F. nr. 223 de pe șos. Iancului (responsabil Florică Popescu). Rar ne-a fost dat să vedem o asemenea dezordine, neglijență, proastă gospodărire a mărfurilor primite pentru comercializare. Remorca autocamionului 24-B-2646 încărcată cu produse stătea nedescărcată în bătaia soarelui. Lădițe cu roșii depreciate se aflau la gura canalului. Deși mai erau 75 de minute pînă la terminarea programului de dimineață, magazinul se închisese. La singurul compartiment de pe trotuar servea o persoană neangajată. Cum n-au fost văzute toate acestea de către merceologul Gheorghe Vasile ? Intrăm ceva mai tîrziu și în magazinul 229 de pe șos. Pantelimon, aparținînd tot I.C.S.L.F., sucursala sectorului 2. Și aici proastă gospodărire : pe trotuar două cărucioare, fiecare cu roți lipsă, zăceau aruncate lîngă gardul care împrejmuiește spațiul verde. În interior, mărfurile sînt expuse neglijent, neigienic, nesortate în prealabil. O bună parte din ardei se depreciaseră. La fel ca și merele. Morcovii se vindeau împreună cu... pămînt cu tot. Toate operațiile prevăzute de normele de comerț ar fi trebuit să le facă vînzătorul Ion Mancu și să le observe merceologul Ștefan Sameș. Nici unul nici altul nu și-au făcut însă datoria. La fel ca și organele controlului comercial sau igienico-sanitar care au trecut pe aici. Cîtă deosebire între aceste două magazine și celelalte despre care am amintit.

La încheierea anchetei noastre am purtat o discuție mai amplă cu conducerea Sucursalei 2 a I.C.S.L.F.. Am fost asigurați că asemenea abateri vor fi dezbătute cu toate colectivele de lucrători și că vor fi aplicate, totodată, măsuri severe de sancționare a tuturor celor vinovați de neglijență și dezinteres în gospodărirea fondului de mărfuri.

R. GROAPĂ

TEZELE PENTRU PLENARA C.C. AL P.C.R.

Cîntecul patriotic, revoluționar – emblemă a spiritualității socialiste

Expresie a sentimentelor cu care se identifică întreaga națiune, transfigurînd în cîntec și vers idealuri înaripate, angajarea în muncă, înaltul sentiment al dragostei pentru pămîntul natal, cîntecul patriotic românesc își împlinește astăzi, mai mult ca oricînd, vocația militantă, funcția sa edificatoare pe plan etic și estetic.

În Tezele din aprilie — magistral program de muncă și acțiune al întregului popor — tovarășul Nicolae Ceaușescu sublinia cu pregnanță: **„Să dezvoltăm puternic educația patriotică, mîndria față de cuceririle revoluționare, să facem să crească răspunderea și hotărîrea de a face totul pentru a contribui la dezvoltarea continuă a patriei, la întărirea independenței și suveranității sale".** Acestui deziderat major, pus de secretarul general al partidului în fața tuturor factorilor educaționali, îi răspund cu talent și dăruire, în planul creației artistice, compozitorii și poeții, prin realizarea unor vibrante cîntece patriotice, interpretate, alături de colective profesioniste, de mii și mii de formații artistice de amatori.

Apropiat mai mult ca oricare alt gen de melosul popular, de forma cea mai elocventă de întruchipare a sensibilității poporului, care este folclorul poetic și muzical, cîntecul patriotic constituie laboratorul în care se plămădește nobilul aliaj dintre cuvînt și sunet, oferind astfel experiența, criteriile și principiile proprii dezvoltării domeniilor complexe ale creației vocal-simfonice, de lied, de operă și operetă etc. Mărturie a vieții în inepuizabila dinamică a desfășurării sale, emanațiile a realității zilelor noastre, în diversitatea ei nelimitată de forme, răspunzînd multitudinii de afinități elective, de predilecții stilistice, cîntecul este o cronică deschisă a evenimentelor la scară națională și individuală, o oglindă a eforturilor și împlinirilor, a luptelor și izbînzilor ce concretizează istoria ascendentă a națiunii noastre. Această dublă racordare la perimetrul vieții și aspirațiilor individuale, personale, și la orizontul cuprinzător al vieții și aspirațiilor poporului, a făcut din cîntec un factor deosebit de activ și sensibil al spiritualității noastre socialiste, pulsînd cu pregnanță în ritmul marilor prefaceri revoluționare. Prezența cotidiană a cîntecului în activitatea spirituală a maselor, audiența sa la scară de milioane de oameni îi conferă dimensiunea socială a eficienței educative, responsabilitatea moral-estetică a mesajului.

În contextul orientărilor date creatorilor de artă de tovarășul Nicolae Ceaușescu în direcția făuririi și promovării unor valori spirituale superioare, demne de mărețul ev socialist, de marile ctitorii contemporane, cîntecul este apreciat ca avînd un rol de prim ordin în procesul de educație patriotică și umanistă, de formare a conștiinței noi, socialiste. **„Avem nevoie de noi și noi cîntece revoluționare și patriotice care să oglindească noua etapă de dezvoltare socialistă a patriei noastre"** — sublinia secretarul general al partidului. Această înaltă exigență, formulată de ctitorul României socialiste moderne, constituie pentru toți slujitorii cîntecului criteriul maximei responsabilități, în lumina căruia se impun a fi examinate împlinirile de pînă acum și potențate eforturile viitoare vizînd ascensiunea calitativă a valorilor genului, intensificarea prezenței acestuia în viața spirituală a maselor.

Inspirîndu-se din idealurile înălțătoare ale contemporaneității socialiste, reflectînd dragostea de patrie, coeziunea de granit a întregii noastre națiuni în jurul partidului, al secretarului său general, tovarășul Nicolae Ceaușescu, aspirațiile societății românești de a trăi în pace și a dezvolta relații de prietenie cu toate popoarele lumii, de a-și afirma spiritul de creativitate, cutezanța înnoitoare, cîntecul coral și muzica ușoară transmit, în modalități distincte, un bogat conținut afectiv și ideatic, răspunzînd opțiunilor infinit de diversificate ale iubitorilor de frumos. Dialogul muzicienilor profesioniști cu artiștii amatori, stimulat de Festivalul național „Cîntarea României", cunoașterea mereu mai profundă de către creatori și interpreți a vieții și cerințelor maselor de oameni ai muncii, înțelegerea semnificațiilor istorice pe care le comportă uriașele realizări ale patriei, îndeosebi în anii de după cel de-al IX-lea Congres al partidului, sesizarea a tot ce reprezintă nou în gîndire și în faptă, a tot ce definește eroismul constructiv pe șantierele țării, în fabrici, pe ogoare, în activitatea de educație a tineretului, în școli, în așezăminte ale culturii de masă — acestea sînt sursele ce revigorează în permanență cîntecul coral, melodiile de expresie tonică aparținînd muzicii ușoare. Și este meritul creatorilor — poeți și compozitori, al interpreților — soliști și ansambluri, al tuturor factorilor care militează pentru promovarea genului de a fi contribuit la afirmarea unei arte în măsură să redea, cu mijloace specifice, rodnicia eforturilor națiunii spre mai bine și mai frumos. Cronica vieții noastre artistice din ultimele decenii a înscris, într-adevăr, în paginile ei, un mare număr de creații îndrăgite de milioane de iubitori ai cîntecului coral și de muzică ușoară, care atestă atributele pregnante ale acestora: o expresivitate bogată, viu nuanțată, concretizată în puternicul relief al ideii poetice și în elaborarea muzicală inspirată și măiestrită, tinzînd spre perfecțiune în simplitate, spre imagini sonore cuceritoare, memorabile. Etapele de masă și finale ale Festivalului național „Cîntarea României", marile spectacole organizate în Capitală și în județele țării, concursurile consacrate noilor creații inspirate din patosul muncii, din strălucitele ctitorii contemporane au stimulat și vor stimula îmbogățirea repertoriului, creșterea exigențelor din partea autorilor de versuri și muzică.

În viața culturală bucureșteană cîntecul a cunoscut și cunoaște o adevărată renaștere, impulsionată de puternica mișcare corală, de activitatea a nenumărate ansambluri și a numeroși soliști în domeniul artei profesioniste și de amatori. Concursuri, cum sînt cele organizate de Uniunea Tineretului Comunist, Consiliul Culturii și Educației Socialiste, Uniunea Generală a Sindicatelor, Radioteleviziunea Română, Organizația Pionierilor și Șoimilor Patriei, în colaborare cu Uniunea Compozitorilor și Muzicologilor, se constituie în veritabile evenimente culturale cum sînt competițiile „Te apăr și te cînt patria mea". „Cîntecul patriotic, revoluționar pentru tineret", „Melodiile anului", ampla manifestare cultural-educativă „Primăvara culturală bucureșteană". Acestea și multe altele sînt tot atîtea momente și trepte de propulsare a cîntecului nou, valoros. Se află în pregătire ediția din acest an a concursului „Te apăr și te cînt patria mea". Sîntem încredințați că autorii de versuri și de melodii, împreună cu interpreții, își vor multiplica strădaniile pentru a aduce prin cîntec un nou și fierbinte omagiu patriei și partidului, ctitorului de țară nouă, evului socialist contemporan.

Dr. VASILE TOMESCU
secretar al Uniunii Compozitorilor și Muzicologilor

Acțiuni politico-educative

● La Întreprinderea textilă „Dacia", numeroși oameni ai muncii au participat la lucrările unei mese rotunde în cadrul căreia au fost reliefate multiplele aspecte ale *perfecționării continue a organizării și conducerii activității economico-sociale.*

● *„Concepția P.C.R., a secretarului său general, tovarășul Nicolae Ceaușescu, privind formarea și educarea comuniștilor, a tuturor oamenilor muncii în spiritul concepției revoluționare despre lume și viață"* a fost tema unei dezbateri organizate la Complexul CF Griviția.

● La Întreprinderea „Electrofar" a fost prezentată o expunere din tematica menită să contribuie la educația materialist-științifică a oamenilor muncii.

● La Întreprinderea de calculatoare ca și în organizația de partid cartier 71 A, în cadrul dezbaterilor organizate a fost abordată tema: *„Activitatea internațională a partidului și statului nostru — o politică dinamică, constructivă de pace și colaborare. Demersurile pe plan extern ale României, ale președintelui Nicolae Ceaușescu privind oprirea cursei înarmărilor și trecerea la înfăptuirea dezarmării".*

● Cercetătorii și proiectanții de la Institutul Național de Motoare Termice au luat parte la o dezbatere cu privire la necesitatea promovării progresului tehnic în etapa actuală — a dezvoltării intensive — în scopul creșterii mai accentuate a productivității muncii.

● Cunoașterea legilor, respectarea lor strictă a fost subiectul dezbaterilor organizate în alte întreprinderi. Acțiunea de la Laromet, a fost dedicată *cunoașterii noilor reglementări din Legea contractelor economice și a răspunderii fiecărui om al muncii pentru realizarea sarcinilor de plan,* iar la Antrepriza construcții-montaj nr. 8, numeroși oameni ai muncii din construcții au participat la dezbaterea intitulată *„Să cunoaștem profund, să aplicăm consecvent legile țării, să combatem ferm încălcarea lor".*

● La Centrul de cultură și creație „Cîntarea României" al Combinatului de industrializare a lemnului — Pipera, în ciclul de acțiuni *„Căi și mijloace de creștere a eficienței economice"*, organizat de bibliotecile sindicală și tehnică, a avut loc o dezbatere cu tema *„Soluții pentru reducerea normelor de consum în procesul de fabricație a mobilei".* Au participat ingineri, maiștri și tehnicieni, alți oameni ai muncii care au împărtășit din experiența acumulată și au propus noi metode de valorificare superioară a masei lemnoase.

● Din inițiativa Consiliului sindicatelor din sectorul 3, la Întreprinderea textilă „Unirea" s-a desfășurat un larg schimb de experiență privind preocuparea sindicatelor, a comisiilor inginerilor și tehnicienilor din întreprinderi pentru aplicarea și generalizarea valoroasei inițiative muncitorești *„Cercurile calității".* Au împărtășit din experiența lor președinți de sindicat, precum și președinți ai comisiilor inginerilor și tehnicienilor, comisiilor pentru întrecerea socialistă, pregătirea profesională și generalizarea experienței pozitive din întreprinderi ale sectorului.

— gh. nic. —

Aspect de la Librăria Copiilor (Piața Romană), recent modernizată. Aici se află un punct de documentare, în care sînt prezentate noutățile editoriale ale fiecărei luni

Foto : **Lucian SIMION**

Șantier de creație

Cum e firesc, la început de sezon teatral, *Stela Popescu* se află în plină activitate. Ce roluri noi pregătiți ?

— Am început repetițiile cu o comedie celebră, „Scaiul" de Georges Feydeau, autor cunoscut publicului nostru. Interpretez rolul principal — o femeie optimistă, veselă, care știe să treacă peste neplăceri și greutăți cu zîmbetul pe buze. Publicul va savura, sînt convinsă, un spectacol spumos, relaxant, îndemnînd la bună dispoziție, dar și la meditație asupra unor întîmplări cu tîlc. Voi juca alături de colegii mei Sanda Toma, Ion Lucian, George Mihăiță, Cornel Vulpe, Aurel Giurumia, Șerban Celea. După cum se vede, o trupă de prestigiu, care, sper, își va merita și de astă-dată aplauzele. În privința altor colaborări cu cinematografia sau televiziunea, se întrevăd cîteva proiecte despre care voi da amănunte în curînd. Pînă atunci, vă invit la cîteva spectacole de succes, în care joc tot pe scena Teatrului de Comedie : „Prețul", „Pachetul cu acțiuni", „Petiționarea", „Capcană pentru un bărbat singur".

Pe *Alexandru Repan* îl găsim după cîteva zile de apeluri telefonice. Ați fost în vacanță ?

— Nicidecum. De abia am revenit în București, după o perioadă de filmări pe litoral, la Craiova și la Scornicești. Joc în filmul regizorului Dan Pița „Dantelăreasa olandeză", după un scenariu de D. R. Popescu. Interpretez rolul unui sculptor, care face o expoziție în orașul natal, prilej de reîntîlnire a unei iubite din tinerețe, aflată acum într-o situație limită. Sigur, am rezumat extrem de simplu subiectul, în fapt este o dezbatere gravă despre conștiință, responsabilitate, despre condiția umană. Filmările le vom continua în București. Dintre colegii de echipă îi amintesc pe Diana Gheorghian, Claudiu Bleonț, Alexandru Finți, pe scenograful Nicolae Olaru, pe operatorul Călin Ghibu.

— În ce ipostaze îl vom întîlni pe actorul Al. Repan, pe scena Teatrului „Nottara", în actuala stagiune ?

— Să încep cu... reîntîlnirile : în „Karamazovii", în „Craii de Curtea Veche" sau în „Livada de vișini". Iar ca premieră absolută, în „Faust" de Goethe, piesă ale cărei repetiții se află la start. Regizorul Dan Micu mi-a încredințat rolul titular și, ținînd seama de faptul că această lucrare clasică constituie o piatră de încercare în biografia unui teatru și a unui artist, mă așteaptă și pe mine o confruntare nu dintre cele mai ușoare!

DARDA BOSSUN

Panoramic

● „Cartea în sprijinul producției" *este ciclul în care Biblioteca „Ioan Slavici" va prezenta, joi, ora 14, la Întreprinderea „Automatica", lucrarea „Roboți evoluați și automatizări flexibile" de Al. Davidovici și A. Moangă* ● Universitatea Cultural-Științifică București *organizează, miercuri, ora 14,30, la „Electromagnetica", o acțiune privind noutățile tehnologice din acest domeniu* ● Centrul de cultură și creație „Cîntarea României" al sectorului 1 *va organiza, mîine, ora 14, la Întreprinderea „Laromet", dezbaterea „Soluționarea problemelor multiple ale întreprinderilor cu participarea largă a tuturor specialiștilor, a organelor de conducere colectivă, a oamenilor muncii din fiecare unitate"* ● „Filmul — oglindă a aspirațiilor umane" *este ciclul de cultură cinematografică organizat de I.C.M.B., la cinematografele „Cultural", „Miorița" și „Volga"* ● Numărul pe septembrie al revistei „Teatrul" *continuă ciclurile „Teatrul românesc azi : tendințe, fenomene, personalități", „Tinerii, viitorul teatrului românesc" și „Permanența modernității a clasicilor", conținînd puncte de vedere, medalioane, convorbiri, confesiuni. Un debut în dramaturgie : Ștefan Dumitrescu, autorul piesei „Cît de frumoasă treci prin lume, femeie !". Un interviu cu regizorul Alexa Visarion, la rubrica „Prezențe românești în lume", cronica dramatică și cea a interpretării actoricești, rubrica „Reflector" ș.a. completează un sumar deosebit de interesant* ● Casa Universitarilor *(str. Dionisie Lupu nr. 46) găzduiește, mîine, ora 17, vernisajul expoziției de grafică, cu tema „Țara mea, azi", aparținînd lui Ion Hacik* ● Opereta pentru copii *„Povestea soldățelului de plumb" de Dumitru Capoianu se prezintă, mîine, ora 10,30, la noul sediu al Teatrului de Operetă (Sala mică a Naționalului) ; în distribuție : Rodica Trulcă, Dorin Mara, Nicolae Măgureanu, Gabriel Săvulescu, Carmela Statie, Alexandra Savu ș.a.* ● Volumul „Tinerețea actorilor" *(debuturi scenice la I.A.T.C.) de Elisabeta Munteanu a apărut în Editura Meridiane* ● Începînd de astăzi, *la cinematograful „Victoria" rulează în premieră filmul „Ultima întîlnire", producție a studiourilor din R. D. Germană, în regia Ursulei Bonhoff, cu Otto Melies, Ruth Reinecke, Hans-Michael Schmidt ș.a.* ● În Editura Eminescu *a apărut o culegere de eseuri despre teatru și dramaturgie „Iraclide" de Alexandru Sever* ● „Homo viator" *este spectacolul realizat de actorul Peter Bereczky (de la Teatrul Maghiar de Stat din Timișoara) și de instrumentistul Emil Șein (de la Filarmonica „Banatul"), ce va fi prezentat astăzi și mîine, orele 18,30, în sala din calea Victoriei nr. 50 a Teatrului „Țăndărică"* ● Muzeul de Artă al Republicii *va găzdui, miercuri, ora 18, programul „Comori camerale", susținut de Mihaela Vlad (vioară), Manuela Stănculescu Nedelea (spinetă)* ● La Universitatea cultural științifică București *se fac înscrieri pentru noul an pînă la sfîrșitul acestei luni. Cursul de etnografie și etnologie cuprinde teme de larg interes : „Izvoare mitice în cultura universală", „Pagini din istoria culturii umane", „Creația populară în contemporaneitate", „Unitatea între frumos și util, trăsătură caracteristică a artei și culturii poporului român".*

(B. I.)

Locuri pitoreşti ale patriei

Întărirea sănătăţii, reconfortare — în renumite staţiuni balneoclimaterice

După tumultul vacanţelor estivale, viaţa fermecătoarelor noastre staţiuni balneoclimaterice se reaşază sub zodia calmă a toamnei încărcate de roade. Putem deci spune, pe bună dreptate că, o dată cu sosirea toamnei, reîncepe un propice sezon balnear — lipsa aglomeraţiei, specifică perioadei de vară, permiţîndu-le celor interesaţi să obţină mai lesne biletul de tratament în staţiunea dorită şi să efectueze în linişte cura balneară. În acest context nu ni se pare lipsit de interes să relevăm şi unele concluzii întemeiate pe observaţiile şi studiile efectuate de-a lungul anilor, de medici specialişti din cadrul Ministerului Turismului.

În tratamentul afecţiunilor pulmonare cronice, utilizarea factorilor climatici de litoral şi din zonele împădurite ale Subcarpaţilor şi ale Podişului Transilvaniei, a apelor minerale sub formă de inhalaţii, cărora li se asociază electroterapia, metodele fizioterapeutice, dietetice medicamentoase, psihoterapeutice şi educaţionale au făcut ca staţiuni balneoclimaterice, precum BĂILE GOVORA, BĂILE OLĂNEŞTI, EFORIE NORD, MANGALIA, PUCIOASA, SLĂNIC PRAHOVA, SLĂNIC MOLDOVA, STÎNA DE VALE ş.a. să devină adevărate centre pentru profilaxia, terapia şi recuperarea prin metode complexe a celor suferinzi. În ultimii ani, în urma unor măsuri luate de Ministerul Turismului, împreună cu Ministerul Sănătăţii, se folosesc din ce în ce mai mult condiţiile microclimatice particulare ale unor foste saline, care devin astfel originale baze medicale curative, unde se asigură tratarea astmului bronşic cu o eficienţă deosebită. În şirul lor s-a înscris, de la începutul acestui an, şi salina de la TÎRGU OCNA, prin darea aici în folosinţă a hotelului „Măgura", cu o capacitate de 200 de locuri la cazare şi 400 în restaurant. *Curele balneofizicale*, ca profilaxie primară, sînt indicate atît în cazul diferitelor noxe respiratorii care pot provoca afecţiuni bronho-pulmonare, inflamatorii-infecţioase şi alergice, cît şi al fumătorilor înveteraţi. Profilaxia secundară este indicată persoanelor care suferă de diferite afecţiuni respiratorii acute, fie de tip infecţios-inflamator, fie alergic, îndeosebi în sezonul rece. În categoria afecţiunilor indicate pentru *curele balneare terapeutice* intră bronşitele cronice simple, traheo-bronşitele trenante şi cele spastice, unele forme ale astmului bronşic alergic, de asemenea, convalescenţii după boli infecţioase virotice sau bacteriene pulmonare. *Curele balneare de recuperare* sînt destinate bolnavilor care prezintă fibroze pulmonare după procese bacilare sau alte boli pulmonare acute.

Cu toate progresele însemnate ale farmacoterapiei moderne şi chirurgiei funcţionale, în tratamentul afecţiunilor ginecologice se înregistrează un interes sporit pentru metodele balneofizioterapeutice. Aceasta se datorează, în primul rînd, efectelor benefice ale unor factori naturali terapeutici preţioşi, existenţi din belşug în ţara noastră, precum: apele sărate de concentraţie mare de la SOVATA, TECHIRGHIOL şi OCNA SIBIULUI (efecte hipertermizante generale); apele sărate de concentraţie slabă şi medie, cum este apa Mării Negre, apele minerale de la AMARA, BAZNA etc. (efecte vasodilatatoare, resorbitive, relaxante şi de reglare neurovegetativă); apele sărate sulfuroase şi iodurate (efecte de stimulare endocrină); apele oligominerale termale de la GEOAGIU-BĂI, MONEASA, BĂILE FELIX (efecte relaxante, antispastice, analgezice şi antiinflamatorii). Un alt important factor natural cu indicaţie particulară în tratamentul balnear al afecţiunilor ginecologice este nămolul sapropelic şi cel de turbă. De asemenea, climatul poate contribui la obţinerea unor efecte de cruţare, tonicizante şi de stimulare-solicitare. Este bine de ştiut că *indicaţia pentru cura balneară a bolilor ginecologice, a restabilirii fecundităţii şi fertilităţii în cazul de sterilitate secundară, trebuie să fie asigurată, exclusiv de medici specialişti, pe baza unui examen clinic amănunţit şi a unor investigaţii paraclinice complexe.*

● *DE REŢINUT.* Agenţiile ÎNTREPRINDERII DE TURISM, HOTELURI ŞI RESTAURANTE BUCUREŞTI oferă bilete de tratament pentru lunile octombrie, noiembrie şi decembrie, în cele mai renumite staţiuni balneoclimaterice din ţară.

Vasile GROZA

FIŞIER

● Teodor Icsărescu, Drumul Taberei nr. 90. *Cota parte ce vă revine în calitate de chiriaş din lucrările de refacere a faţadei va fi suportată de ICRAL „Giuleşti" cu ocazia contractării lucrărilor. În cazul în care lucrările din imobilul în care locuiţi se vor executa prin altă unitate socialistă, devizul acestora va fi prezentat în prealabil spre însuşire ICRAL „Giuleşti", în vederea stabilirii cotei părţi aferente apartamentului în care locuiţi.*

● Emilian Ghiţeanu, bd. Lacul Tei nr. 109. *Dacă aţi absolvit şcoala generală şi şcoala profesională puteţi să le echivalaţi cu treapta I de liceu, în urma susţinerii unor examene de diferenţe care se organizează în două sesiuni: ianuarie şi aprilie.*

● Neculai Stavarache, comuna Buciumeni, judeţul Galaţi. *Pierderea actelor la care vă referiţi trebuie publicată în Buletinul Oficial. Dv. va trebui, pe lîngă taxa de 100 lei pe care aţi depus-o pe adresa publicaţiei respective, să trimiteţi o cerere care să cuprindă următoarele date: titularul actului (numele şi prenumele) şi domiciliul său stabil; denumirea exactă a actului pierdut; numărul şi seria actului; data eliberării (ziua, luna, anul); denumirea exactă a organului emitent la data eliberării actului, precum şi sediul acestuia în momentul solicitării publicării şi să le trimiteţi pe adresa biroului de publicitate şi difuzare al Buletinului Oficial din str. Blanduziei nr. 1, sectorul 2, tel. 11.77.02.*

INFORMAŢIA publicitate

Schimburi de locuinţă

SCHIMB apartament 3 camere Sălăjan — metrou, cu apartament două camere comandate + garsonieră (sau două garsoniere) prefer zona Titan, Pantelimon, Mihai Bravu. Tel. 73.21.20 după ora 19. (3655)

SCHIMB apartament 4 camere Drumul Taberei, cu două camere sau garsonieră. Tel. 77.61.63. (8623)

VILA, 5 camere, cameră serviciu, boxă, pivniţă, 3 grupuri sanitare, singur curte cu pomi, garaj, gaze, zona Dacia pentru apartament două camere + apartament două camere (garsonieră dublă), vilă, gaze, Dorobanţi, Beller, Poloană. Tel 10.34.43.

BUCUREŞTI apartament două camere, etaj 3 Berceni, schimb cu Buzău similar sau garsonieră etaj inferior. Tel. 83.60.14. (4004)

SCHIMB apartament 3 camere etaj I, Berceni — Brîncoveanu pentru apartament două camere Drumul Taberei. Tel. 26.50.29.

SCHIMB 3 camere decomandate Dristor-Răcari, pentru similar Drumul Taberei. Tel. 78.16.06, după orele 15.

Închirieri

INGINER doresc garsonieră, ultracentral. Tel. 78.98.35, între orele 17—21. (4571)

INTELECTUALĂ încadrată caut cameră mobilată, preferabil bd. D. Cantemir, Liceul Şincai. Tel. 29.09.97 după ora 16.

ÎNCHIRIEZ cameră nemobilată, familie fără copii, acces, chiria anticipat. Tel. 73.49.80.

OFER cameră mobilată, central, demisol, gaze, intrare separată la două eleve (studente), 14.30.29. (8450)

OFER cameră (ne) mobilată Drumul Taberei. Tel. 77.60.24.

TINERI căsătoriţi căutăm garsonieră (apartament). Tel. 84.08.28.

STUDENŢI căutăm apartament zona Colentina, Lacul Tei, Moşilor. Tel. 30.30.01.

INGINER caut garsonieră (ne) mobilată zona Dristor, Mihai Bravu. Tel. 85.46.52.

STUDENT medicină caut apartament (garsonieră) central. Tel. 15.05.27. (4120)

ÎNCHIRIEZ central cameră mobilată, gaze, 2 studenţi sau stagiari. 16.81.57. (2780)

Vînzări

VÎND Oltcit-club alb 13, stare excepţională. Tel. 48.67.10.

TRABANT fabricat 1977 vînd, stare perfectă. Tel. 66.43.86.

DACIA 1300 an 1976, modificată 1310, cutie viteze, rezervor, roţi, banchetă spate, toate Fiat 850. Tel. 26.63.98.

VÎND casă la curte, cu garaj, zona Turda, mobilată şi diverse obiecte casnice. Tel. 77.33.32. (8314)

VÎND vilă excepţională în curs de finisare, construcţie în Dragoslavele — Argeş la şos. Naţională Cîmpulung — Braşov. Tel. Piteşti 976/3.27.26. (8612)

VÎND garsonieră ultracentral. Tel. 14.58.16 după amiaza. (7774)

VÎND casă două camere, hol. Tel. 23.01.33 orele 15—20. (8737)

GARSONIERĂ (mobilată) oraşul Roman, zona Titulescu. Relaţii Bucureşti, tel. 77.77.56.

VÎND casă la curte, cartierul Vatra Nouă. Tel. 59.93.76 după ora 16. (8770)

VÎND casă Telega lîngă Cîmpina — Prahova. Tel. 30.09.74.

ARAGAZ, motoretă, vailant, compresor, vase aramă, dormeză, sobă motorină. 50.21.71.

VÎND linoleum pînzat model parchet. Tel. 39.04.75. (3234)

LANDOU, cărucior, pat copii, covor, cojoc damă, televizor, balansoar, îmbrăcăminte bărbătească. 44.22.86.

VÎND aparat măsură, aparat tensiune, aspirator Buran, pompă apă. 86.97.33. (8621)

VÎND televizor Dacia pentru piese şi televizor Miraj, banc pentru sculptură. 28.26.29.

SCURTĂ nutrie excepţională, blănuri nutrie, cojoc, piese Fiat 850, 85.83.46. (8895)

VÎND televizor Grigorescu, stare foarte bună. Tel. 11.38.30 după ora 17. (8935)

VÎND convenabil sufragerie Filipa şi dormitor Feleac, perfectă stare. Tel. 35.78.08 zilnic. (4007)

VÎND pui Boxer tigrat, Str. Oteşani nr. 63 bl. T. 68, et. 6, ap. 56 scara II, sector 2.

VÎND pui Tekel două luni. Tel. 46.37.52.

BLANIŢE bizam argăsite. Tel. 77.86.03.

TELEVIZOR color Nordmende, model de lux, diagonala 65 cm. Tel. 75.26.16. (3879)

VÎND boxe Unitra 150 W sigilate. Tel. 71.36.86. (4318)

DORMITOR Modern stare ireproşabilă, urgent. 13.23.42. (4204)

VÎND (predau contract) apartament două camere, decomandate, liber Dorobanţi. 34.94.32.

PREDAU contract apartament 3 camere decomandat, zonă Rahova — Petre Ispirescu. Tel. 80.06.18 de la ora 19. (6633)

VÎND urgent apartament 3 camere Drumul Taberei. Tel. 77.15.44, după ora 17. (4876)

FOTOLII, mese, tăburete, aspirator, galer dulap bucătărie, farfurii. 30.02.06; 73.35.57.

VÎND difuzoarele Scorpion 150 W, Ciare 100 W. Berwanger Iosif, str. Engels 12, 1800 Lugoj, Timiş. (mp. 3026)

VÎND (cedez contract) garsonieră conf. I, metrou Dristor, etaj 1. Tel. 47.32.08, orele 17. (4897)

Cumpărări

CUMPĂR Player sau Rekorder. Tel. 89.76.92.

CUMPĂR haine deosebite măsură 50 bărbăteşti, cojoc, stofe fine, rame ochelari, podoabe deosebite, butelie, congelator. Tel. 59.34.10. (8454)

Legitimaţii declarate nule prin pierdere

pe numele: Caranusein Ismail, Mariana Grigore, Stanciu Venica, Floroiu George, Bicu Vasilica, Ghiţă Petrica, Gheorghe Victoriţa, Muşat Marcel, Dincă Marin, Vasile Ioan, Luchian Mariana, Constantin Ioan, Popa Dumitru, Magheru Constantin, Alexe Aurel, Tonea Vasile, Gheorghiu Ionel, Ion Cătălin, Tudor Florea, Nicolae Victoria, Dobraniş Maria, Stoian Mihai Ion, Panturu Gabi, Gheoca Genoveva, Predescu Paul, Oleacu Mihai, Priboi Marius, Tapea Alexandrina, Gerea Veronica, Mandric Victoria, Manea Lidia, Pană Victor, Olteanu Tomiţă, Camoş Nicolae, Anca Dan, Dumitrache Ana, Tudorache Gheorghe, Tubescu Horia, Gurbert Vasile, Avădanei Maria, Oprea Petre, Albeanu Eugen, Petreosca Tatiana, Petrache Moise, Iliescu Gabriela, Smeu Dumitru, Ion Ioan, Radu Paula, Marchitan Alexandra, Buzdugan Maria, Plăiaşu Cătălin, Zamfir Marin, Borş Ioana, Brata Mariana, Sandu Iancu.

Pierderi

PIERDUT legitimaţie Policlinica Al. Sahia, pe numele Tirnea Vasile. O declar nulă.

PIERDUT legitimaţie Pol. Al. Sahia, pe numele Tirnea Victoria. O declar nulă. (5493)

PIERDUT repartiţie în producţie pe numele Dilcu Geta. O declar nulă. (8293)

PIERDUT carnet student pe numele Anghel Simona. Îl declar nul. (8213)

PIERDUT contract închiriere emis de ICRAL Berceni, pe numele Pîrvu Ion. Se declară nul. (8228)

PIERDUT certificat de calificare profil mecanic, pe numele Stoica Daniel. Îl declar nul.

PIERDUT contract închiriere emis de ICRAL Berceni, pe numele Groza Ludovica. Îl declar nul. (8501)

PIERDUT contract închiriere pe numele Dinescu Valentin, emis de ICRAL Berceni. Îl declar nul (8527)

PIERDUT contract închiriere emis de ICRAL Giuleşti, pe numele Lucian Iacob. Îl declar nul. (8547)

PIERDUT tichet IFA, pe numele Burlacu Cătălin. Îl declar nul.

PIERDUT certificat de calificare în meseria de tricotor pe numele Răileanu Alexandra Corina. Îl declar nul. (8764)

PIERDUT certificat calificare, emis de Liceul Industrial G. Coşbuc, în meseria de mecanic de maşini şi utilaje pe numele Manea Lenuş Daniela. Îl declar nul. (8948)

I.M.D. — Bucureşti declară nule, fiind pierdute, delegaţii nr. 267, la 272. (1852)

I.U.D.P. — S.U.T.A., Feteşti declară nule, fiind pierdute, foile de parcurs seria F.S. nr. 080655 şi foaia de parcurs seria IU nr. 0707457. (8266)

PIERDUT factură procurare autoturism eliberată de IDMS Bucureşti pe numele Brebenel Mircea. O declar nulă. (4896)

PIERDUT legitimaţie serviciu pe numele Drăgan Nuţa. O declar nulă. (4818)

Diverse

DRAGEI noastre Natalia Georgescu, la împlinirea vîrstei de 80 ani, copiii, nepoţii îi urează, cu dragoste, recunoştinţă şi respect, La mulţi ani, sănătate şi numai bucurii. (3807)

ICRAL Herăstrău, tel. 14.28.41 încadrează şef birou aprovizionare, în conformitate cu prevederile Legii nr. 12/1971, cu domiciliul stabil în Bucureşti. (4932)

AUTOMATIC şi AUTOMATIC SUPER

primele tipuri de maşini automate de spălat rufe produse la noi în ţară

● PRACTICE ● UTILE ● NECESARE ORICĂREI GOSPODĂRII MODERNE

Avantajele pe care le oferă maşinile automate de spălat rufe AUTOMATIC şi AUTOMATIC SUPER, faţă de maşinile cu pulsator, sînt:

— calitatea sporită a spălării este asigurată de numărul mare de programe de spălare, adecvate tuturor sortimentelor de rufe:

AUTOMATIC are 12 programe

şi AUTOMATIC SUPER are 16 programe;

— manevrare uşoară şi simplă;
— consum raţional de energie electrică;
— siguranţă în exploatare;
— uzura redusă a rufelor.

Gospodine!

Maşina automată de spălat rufe AUTOMATIC sau AUTOMATIC SUPER, odată procurată, preia o mare parte din efortul pe care-l depuneţi în munca dv., în gospodărie, creîndu-vă în schimb posibilitatea petrecerii timpului liber dobîndit într-un mod cît mai plăcut.

Maşinile automate de spălat rufe AUTOMATIC şi AUTOMATIC SUPER execută prin programare operaţiile de prespălare, spălare, limpezire, stoarcere, precum şi tratamente speciale ca: apretare, albăstrire, înălbire, parfumare.

În condiţiile utilizării şi întreţinerii corecte a maşinilor automate de spălat rufe, termenul de garanţie este de 12 luni, de la data cumpărării.

ROMÂNIAFILM prezintă

HANUL DINTRE DEALURI

o producţe a Casei de filme Unu

Scenariul: Cristiana Nicolae
inspirat din povestirea „La hanul lui Mînjoală" de I.L. Caragiale
Producător delegat: Marina Constantinescu
Decorurile: arh. Cristian Niculescu
Costumele: Viorica Petrovici
Muzica: Adrian Enescu
Montajul: Rodica Fălcoianu
Sunetul: Bujor Suru
Directorul filmului: Mircea Rădulescu
Imaginea: Alexandru Întorsureanu, Nicu Stan, Mihai Truică
Regia: Cristiana Nicolae

Cu: Florin Busuioc, Dana Dogaru, Alexandru Repan, Gina Patrichi, Mariana Buruiană, Teofil Vîlcu, Valentin Popescu, Laurenţiu Lazăr, Petrică Nicolae, Cornelia Gheorghiu, Dem Niculescu, Cătălina Florescu.

Film realizat în studiourile Centrului de Producţie Cinematografică „Bucureşti"

În completare

PLIMBARE ÎN LUNĂ

o producţie a Studioului „Animafilm"

Scenariul: Liana Petruţiu
după o povestire de Marin Sorescu
Redactor: Ludmila Patlanjoglu
Animaţia: Valentin Elizeu, Andra Bădulescu
Imaginea: Anca Barbu, Milica Vodea
Muzica: Dan Dimitriu
Sunetul: ing. Tiberiu Borcoman
Montajul: Manuela Hodor
Producţia: Magda Ştefan
Asistent tehnic regie: Elena Nicolau
Povestitor: Ovidiu Schumacher
Grafica, decorurile, regia: Liana Petruţiu

Decese

SE împlineşte un an de la dureroasa pierdere a scumpului nostru **ALEXANDRU NICULESCU.** Soţia Ioana, fiicele Marilena şi Violeta, ginerele Dan şi nepoatele Cristina şi Alexandra îl vom păstra mereu în inimă.

CU nemărginită durere anunţăm împlinirea unui an de la stingerea din viaţă a dragei noastre soţii şi mame **ANASTASIA SENA VIŞAN.** Comemorarea va avea loc sîmbătă 8 oct., ora 12, la cimitirul din Ciofliceni, comuna Snagov. Gigi, Voichiţa, Vicenţiu. (7807)

ACUM cinci ani ne-a părăsit mult iubita şi regretata ing. **CONSTANŢA OANA.** Regrete eterne şi pentru părinţii ei decedaţi **MARIA şi MARIN DAN.** Familia.

MEMORIEI celui ce a fost **LAZAR BERNARD,** trist şi pios omagiu la un an de la trecerea în eternitate. Chipul său luminos şi bun va fi mereu în amintirea mea. Fratele. Comemorarea la 6 oct. 1988, ora 11, la cimitirul Giurgiului.

OAMENII muncii din ISTIUAPS Bucureşti anunţă încetarea din viaţă a ing. şef **SAVA HONARU** şi aduc un ultim omagiu celui ce a fost un om de o deosebită noblеţe sufletească, bunătate şi generozitate. Va rămîne peste timp în amintirea noastră. (4564)

TIBOR şi Niki anunţă că la 3 oct. se împlineşte un an de cînd scumpa noastră soţie şi mamă **ICA ELEK** ne-a părăsit pentru totdeauna. Lacrimi şi durere pentru tot restul vieţii noastre. (2595)

(Urmare din pag. a VIII-a)

Din nou despre manifestările și activitatea antiromânească, naționalistă, șovină, antisocialistă a unor cercuri din Ungaria

ție" sînt găzduite cu generozitate în paginile presei ungare sau la posturile de radio și televiziune. Pe bună dreptate semnala zilele acestea ziarul „Nodon Sinmun" că „în Ungaria are loc o abandonare a principiilor elementare și obligațiilor morale ale comunismului", „o politică de îndepărtare de la socialism", chiar „o abandonare a intransigenței de clasă și a poziției socialiste".

Într-adevăr, este greu de a prezenta o serie de acțiuni internaționale legate de cele mai reacționare cercuri ca reprezentînd o politică de înnoire în Ungaria. Dezvoltarea colaborării internaționale presupune respectarea principiilor de relații dintre state, în lupta pentru dezarmare, progres și pace, și nu ralierea la acele forțe interesate în sporirea încordării, într-o politică de tensiune și învrăjbire între națiuni.

Unele oficialități din Ungaria merg pînă acolo încît consideră ca „obstacole" în calea încheierii reuniunii general-europene de la Viena propunerile românești privind asigurarea condițiilor fundamentale de muncă și viață pentru toți cetățenii — dreptul la muncă, la locuință, la retribuții egale la muncă egală, ridicarea nivelului de cunoștințe științifice și culturale ale oamenilor, precum și celelalte propuneri menite să asigure afirmarea liberă și demnă a personalității umane. În același timp însă, trebuie menționat că Ungaria susține la Viena o serie de propuneri care vin în contradicție cu prevederile Actului final de la Helsinki cu înseși principiile colaborării egale dintre state, ale respectului independenței și suveranității naționale, ale neamestecului în treburile interne ale altor state.

Se poate considera „orientare nouă" renunțarea la o serie de principii socialiste în relațiile internaționale și ralierea la cele mai reacționare forțe? Orientarea nouă presupune tocmai respectarea principiilor socialiste de egalitate și respect reciproc între state, de colaborare în lupta pentru pace, dezarmare și, totodată, respingerea și demascarea politicii anticomuniste, a cercurilor naționaliste, șoviniste, a tuturor forțelor potrivnice progresului și păcii.

Desigur, problema formelor construcției socialiste este o problemă internă a Ungariei și nu dorim să ne amestecăm. Dar menționăm toate acestea pentru că este timpul să se pună capăt tuturor acțiunilor antiromânești, de denigrare și jignire a poporului nostru, de dezinformare a opiniei publice, să se acționeze cu adevărat pentru dezvoltarea pe baze trainice, principiale a raporturilor de colaborare și bună vecinătate dintre țările și popoarele noastre.

Este de neînțeles de ce în Ungaria se trece cu vederea una din problemele cele mai importante ale relațiilor noastre — colaborarea economică și tehnico-științifică — hotărîtoare pentru construcția socialistă din cele două țări. În ce o privește, România consideră că principala cale a conlucrării și bunei vecinătăți presupune, în primul rînd, dezvoltarea unei largi colaborări economice, tehnico-științifice și în alte domenii — și este hotărîtă să acționeze cu toată fermitatea în această direcție.

Partidele comuniste din România și Ungaria au un trecut de luptă îndelungat și cele două popoare se mîndresc pe bună dreptate cu aceste tradiții. Tocmai de aceea, ele trebuie să acționeze, în calitatea lor de partide de guvernămînt, pentru a asigura dezvoltarea relațiilor de solidaritate și colaborare.

Pornind de la răspunderea față de popoarele noastre, este necesar să se pună capăt cu desăvîrșire oricăror denigrări și dezinformări, să se acționeze cu toată consecvența în direcția promovării unor relații bazate pe dorința sinceră de a conlucra și colabora într-un spirit de deplină egalitate, de stimă și respect reciproc.

Partidul Comunist Român, România socialistă sînt hotărîte să acționeze cu toată fermitatea și în viitor pentru dezvoltarea, pe multiple planuri, a colaborării româno-ungare în folosul și spre binele ambelor popoare, al construcției socialiste în cele două țări, al cauzei generale a socialismului și păcii.

SPORT Punct final la J.O. de vară

● Sportivii români au realizat unul dintre cele mai bune bilanțuri din întreaga istorie a olimpiadelor : 24 DE MEDALII, dintre care 7 MEDALII DE AUR ● Daniela Silivaș — printre marii performeri ai acestei ediții ● Aprecieri elogioase ale marilor agenții de presă internaționale la adresa evoluțiilor reprezentanților noștri.

Ieri, pe stadionul olimpic din Seul, a avut loc festivitatea de închidere a celei de-a 24-a ediții a Jocurilor Olimpice de vară, care a reunit sportivi din 160 de țări, între care și România.

La actuala ediție a Olimpiadei de vară, sportivii români, participînd la 10 discipline din cele 23 înscrise în program, au avut o frumoasă comportare, obținînd 24 de medalii : 7 de aur, 11 de argint și 6 de bronz. Din delegația noastră, cel mai mare succes l-a realizat gimnasta *DANIELA SILIVAȘ*, triplă campioană olimpică (în concursul special pe aparate, la paralele, bîrnă și sol), medaliată de asemenea cu argint în concursul pe echipe și la individual compus și cu bronz la sărituri. Pe cea mai înaltă treaptă a podiumului de premiere au mai urcat atleta *PAULA IVAN*, canotoarele *RODICA ARBA* și *OLGA HOMEGHI* (la schif 2 rame), luptătorul *VASILE PUȘCAȘU* și țintașul *SORIN BABII*. Cu medalii de argint au fost recompensați halterofilul *Nicu Vlad*, înotătoarea *Noemi Lung*, gimnasta *Gabriela Potorac*, boxerul *Daniel Dumitrescu*, *echipajele de canotaj academic 8+1, schif dublu cu visle* (la feminin), *schif dublu cu rame* și *2+1 rame* (la masculin). Printre medaliații cu bronz s-au numărat gimnastul Marius Gherman, echipajele feminine la canotaj academic în probele de schif 4+1 rame și schif 4+1 visle.

Acest bilanț *reprezintă unul dintre cele mai bune rezultate obținute de sportivii români la Jocurile Olimpice, atît prin totalul medaliilor, cît și prin numărul medaliilor de aur.*

● Comentînd rezultatele din penultima zi a concursului olimpic de atletism, corespondenții agențiilor internaționale de presă menționează, între altele, și succesul sportivei Paula Ivan, învingătoare în proba de 1 500 m. Astfel, în comentariul agenției japoneze Kyodo se scrie : *„Atleta Paula Ivan, din România, revelația acestui sezon în probele de semifond, și-a confirmat valoarea cîștigînd detașat cursa de 1500 m, pe care a încheiat-o cu un nou record olimpic — 3:53,96. Încă din primul tur campioana română a imprimat o trenă accelerată pe care a menținut-o și în continuare, nelăsînd nici o speranță celorlalte pretendente la medalia de aur".*

La rîndul său, agenția spaniolă E.F.E. remarcă în comentariul dedicat atletismului performanța Paulei Ivan care, *„cu fuleul său amplu, bine ritmat, a luat cursa pe cont propriu pentru a obține în final medalia de aur și titlul de campioană olimpică cu un rezultat ce constituie a doua performanță mondială din toate timpurile".*

„Românca Paula Ivan este o atletă fenomenală. În proba olimpică de 1 500 m ea a făcut o cursă contracronometru care le-a uluit pe celelalte concurente. Dacă acestea ar fi talonat-o mai strîns, Paula Ivan ar fi doborît recordul mondial. Dar și așa timpul său este excelent", relatează corespondentul agenției D.P.A.

● Într-un clasament alcătuit de agenția A.D.N. — Berlin, care cuprinde sportivii cu cele mai multe medalii obținute la a 24-a ediție a J.O., *Daniela Silivaș* (cu 3 medalii de aur, 2 de argint și 1 de bronz) ocupă locul 4, fiind precedată de înotătoarea *Kristin Otto* (R. D. Germană) — 6 medalii de aur, înotătorul *Matt Biondi* (S.U.A.) — 5 medalii de aur, 1 de argint și 1 de bronz și gimnastul sovietic *Vladimir Artemov* — 4 medalii de aur și 1 de argint.

● În turneul de box, încheiat ieri, pugilistul român *Daniel Dumitrescu* a obținut medalia de argint la categoria pană (în finală, italianul Giovanni Parisi a cîștigat prin abandon dictat de arbitru).

● Turneul olimpic de polo pe apă a revenit echipei iugoslaviei. În ultima partidă, Iugoslavia — S.U.A. 9—7 (după prelungiri).

● În competiția de tenis de masă, la simplu feminin, medalia de aur a fost cîștigată de Jing Chen (R. P. Chineză) învingătoare cu 3—2 în finala cu coechipiera sa Huifen Li. La simplu bărbați, în meciul pentru locurile 1—2, Yoo Nam Kyu (Coreea de Sud) — l-a întrecut cu 3—1 pe coechipierul său Kim Ki Taik.

● Turneul olimpic de volei masculin a programat, ieri, ultimele partide pentru desemnarea medaliaților. În finala pentru locurile 1—2, reprezentativa S.U.A., deținătoarea titlului olimpic, a întrecut cu scorul de 3—1 (13—15, 15—10, 15—4, 15—8) formația U.R.S.S. Medalia de bronz a fost cîștigată de selecționata Argentinei, învingătoare în fața echipei Braziliei, cu scorul de 3—2.

● Turneul masculin de handbal a fost cîștigat de selecționata U.R.S.S., învingătoare cu scorul de 32—25 (17—11) în finala disputată cu formația Coreei de Sud.

● Turneul olimpic de fotbal s-a încheiat cu victoria selecționatei U.R.S.S., care a întrecut în finală cu 2—1 (după prelungiri) echipa Braziliei. La sfîrșitul timpului regulamentar de joc scorul a fost egal : 1—1.

Golurile formației sovietice au fost înscrise de Dobrovolski (min. 62) din lovitură de la 11 m și Savicev (min. 105), iar punctul echipei braziliene a fost marcat de Romario (min. 30), ultimul fiind golgeterul turneului.

● Ultima probă, în mod tradițional, a concursului de atletism și a Jocurilor Olimpice a fost cea de maraton, disputată ieri pe străzile Seulului. Ea a fost cîștigată de italianul Gelindo Bordin, cronometrat pe clasica distanță de 42,195 km cu timpul de 2 ore 10 minute și 32 secunde.

● Următoarea ediție a J. O. de vară : în 1992, la Barcelona.

Divizia A de fotbal

Rapid — învingătoare la Tîrgu Mureș

Ieri, *Rapidul* — printr-o mobilizare de excepție, luptînd cu ambiție și bine orientată tactic — a reușit să învingă la Tîrgu Mureș pe *A. S. Armata*, cu 1—0, în ciuda faptului că a fost lipsită de aportul lui Goanță, Bacoș și Matei și deși gazdele au beneficiat și de un penalti ! Aplauze pentru giuleșteni, care confirmă revirimentul marcat în etapa trecută și care și-au continuat, așa cum le doream, ascensiunea în clasament. Apărîndu-se organizat și contraatacînd periculos, Rapid a profitat de momentul psihologic al ratării loviturii de la 11 metri de către mureșeanul Stoica și a înscris golul prețioasei sale victorii, în minutul 88, prin Ciolponea. După două succese consecutive Rapid totalizează 7 puncte și a urcat în 8 zile nu mai puțin de 6 trepte în ierarhia divizionarelor A, reducîndu-și emoțiile și recăpătînd încredere în propriile forțe.

Izbînda Rapidului se adaugă celor trei izbutite de bucureștene miercuri în uvertura rundei (*Dinamo — „U" Cluj-Napoca* 4—1, *Steaua — F.C. Inter Sibiu* 4—2 și *Oțelul — Victoria* 0—2). Era gata-gata să consemnăm, precum speram în avancronica noastră de sîmbătă, faptul că toate cele cinci reprezentante ale Capitalei au evitat înfrîngerea. Dar, din păcate, *Sportul studențesc* a trebuit să părăsească terenul învinsă la Hunedoara, unde a pierdut dintr-un penalti (pare-se *discutabil*, dacă nu acordat chiar gratuit, după cum declară bucureștenii), încheind partida și în inferioritate numerică, prin eliminarea lui Ciucă !

Dintre celelalte rezultate înregistrate ieri, menționăm foarte frumoasa evoluție și rezultatul echipei antrenate de Viorel Mateianu : *F.C. Bihor* a dispus, la Constanța, de *F. C. Farul*, cu 1—0, în derbiul noilor promovate. Să precizăm că, astfel, orădenii se află la „zero" în clasamentul adevărului, cu toate că au avut de jucat „acasă" cu Universitatea Craiova, Dinamo și Steaua, scoțîndu-și în patru deplasări punctele pierdute în fața fruntașelor, ceea ce nu-i la îndemîna oricui...

Să mai remarcăm și egalul smuls de *Universitatea Craiova*, la Scornicești, în fața formației *F.C. Olt* (1—1), studenții din Bănie cucerind în ultimele cinci etape nu mai puțin de 9 puncte. În rest, așa cum anticipam, două victorii ale favoritelor : *Flacăra Moreni — S.C. Bacău* 3—1, cu două goluri înscrise de Văidean în finalul primei reprize și imediat după pauză (!), și *F.C.M. Brașov — F.C. Argeș* 2—1, în ambele meciuri însă, gazdele primind o replică mai puternică decît se așteptau.

Ce am mai putea spune despre desfășurarea jocurilor acestei etape ? În primul rînd, că oaspeții au cucerit 7 puncte din 18 posibile, egalînd performanțele din primele două runde ale actualei ediții. Apoi, am remarca, în cele șase partide de ieri, chiar dacă primul gol al zilei a fost marcat în minutul 4, o scădere a eficacității (trei partide s-au încheiat cu scoruri de 1—0), marcîndu-se în medie doar două goluri pe meci, față de cele 3,18 cît reprezenta sîmbătă media generală a campionatului...

Două noutăți : la Oțelul conducerea tehnică este asigurată de *I. Sărbiș, ajutat* de *Agiu* și *Burcea*, iar la „U" Cluj-Napoca este posibil să fie numit antrenor *Cornel Dinu*.

Și acum, o comutare a atenției iubitorilor fotbalului către cele trei partide din cupele europene care vor avea loc miercuri (*Steaua — Sparta Praga* și *Kuusysi Lahti Dinamo*) și joi (*Victoria — Sliema Wanderers*).

Dan PĂTRAȘCU

Divizia B

Ca de obicei, cea mai pasionantă dispută pentru promovare pare să se deruleze și în această ediție, în *seria a III-a*, unde, acum, în fruntea clasamentului se află trei echipe, la egalitate de puncte, talonate, la rîndu-le, de alte formații care sînt înscrise, de asemenea, ca pretendente la primul loc. În fruntea ierarhiei : *OLIMPIA SATU MARE* (ieri, 2—1, în derbiul cu U.T. Arad) 9 p și golaveraj 16—5 ; *„Poli" Timișoara* (învingătoare cu 2—1 la Baia Mare în jocul cu F. C. Maramureș !) 9 p și golaveraj 13—5 și *A.S.A. Progresul Timișoara* (5—0 cu Avîntul Reghin) cu 9 p și golaveraj 10—2.

Și în *seria I*, cursă echilibrată pentru locul 1, ploieștenii fiind ieri stopați la Buzău (Gloria — Petrolul 1—0). În clasament : *PETROLUL*, 9 p, urmată de *Progresul Brăila* (0—1 cu Ceahlăul, la Piatra Neamț), *C.S.M. Suceava* (4—1 cu Steaua Mizil) și *Gloria Buzău*, toate cu cîte 8 p.

În *seria a II-a* însă, JIUL s-a desprins, avînd 10 p (ieri, la Petroșani, 3—0 cu Metalul Mangalia), cu trei puncte mai mult decît *Tractorul Brașov* (4—1 cu Metalurgistul Slatina) și *Electromureș Tg. Mureș* (4—0 cu Pandurii Tg. Jiu).

Buletin meteorologic

Vreme răcoroasă, cu cer variabil. Vînt slab pînă la moderat. Temperatura maximă va oscila în jurul valorii de 20 grade, iar minima în jur de 8—10 grade.

TEATRE ● Ateneul Român : **COMORI CAMERALE** — ora 18; sala Studio : **MUZICA ROMÂNEASCĂ ÎN ACTUALITATE** — ora 17 ● Sala de concerte a Radioteleviziunii (str. Nuferilor 62—64, tel. 14.68.00) : **FLOAREA DIN GRĂDINĂ**. Orchestra de muzică populară a Radioteleviziunii. Dirijor Paraschiv Oprea — ora 18 ● Teatrul de Operetă (în sala Mică a Teatrului Național, tel. 13.63.18) : **SILVIA** — ora 18 ● Teatrul Național. Sala Atelier (14.71.71) : **ANSAMBLUL DE LA SANS-SOUCI** (prezintă Victor Simion) — ora 17.30 ● Teatrul „Ion Creangă" (50.26.55) : **STOP ! ÎN TOP DANIELA !** — ora 15 ● Teatrul „Țăndărică". Sala Victoria (15.23.77) : **ȘORICELUL ȘI PĂPUȘA** — ora 15 ; mîine, ora 10 ; **HOMO VIATOR** (prezintă Teatrul maghiar din Timișoara) — ora 19 ; sala Cosmonauților (11.12.04) : **POVESTE DESPRE MARIONETĂ** — ora 15 ● Ansamblul Artistic „Rapsodia Română" (13.13.00) : **DE TINE DORUL MĂ LEAGĂ** — ora 18 ● Teatrul Evreiesc (în sala Majestic) : **SONATA KREUTZER** — ora 18.

FILME ● **NELU** — Lumina (14.74.16) — 9, 11.30, 14, 16.30, 19 ; Cultural (83.50.13) — 9, 11.30, 14, 16.30, 19 ; Studio (59.53.15) — 10, 12.15, 14.30 ● **AGENTUL STRĂNIU** — Grivița (17.08.58) — 9, 11.30, 14, 16.30, 19 ; Floreasca (33.29.71) — 9, 11.30, 14, 16.30, 19 ● **PĂSTREAZĂ-MĂ DOAR PENTRU TINE** — Cotroceni (49.48.48) — 15, 17, 19 ● **ARTISTA, DOLARII ȘI ARDELENII** — Dacia (50.35.94) — 9, 11, 13, 15, 17, 19 ● **RĂZBUNAREA HAIDUCILOR** — Giulești (16.55.46) — 9, 11, 13, 15, 17, 19 ● **TOTUL PENTRU FOTBAL** — Viitorul (10.67.40) — 15, 17, 19 ● **NOVĂCEȘTII** — 15 ; **SĂ-ȚI VORBESC DESPRE MINE** — 17, 19 — Popular (35.15.17) ● **ÎN FIECARE ZI MI-E DOR DE TINE** — Munca (21.50.97) — 15, 17, 19 ● **NOVĂCEȘTII** — 9, 11, 13; **PRUNCUL, PETROLUL ȘI ARDELENII** — 15, 17, 19 — Cosmos (27.54.95 ● **ULTIMA ÎNTÎLNIRE** — Victoria (16.28.79) — 9, 11, 13, 15, 17, 19 ● **MISIUNE SPECIALĂ** — București (15.61.54) — 9, 11, 13.15, 15.30, 17.45, 20 ● **OMUL DE PE BULEVARDUL CAPUCINILOR** — Drumul Sării (31.28.13) — 15, 17, 19 ● **NOILE POVEȘTI ALE SEHEREZADEI** — Ferentari (80.49.85) — 15, 18 ● **JOCUL COINCIDENȚELOR** — Arta (21.31.86) — 9, 11, 13, 15, 17.15, 19.30 ● **JANDARMUL ȘI JANDARMERIȚELE** — Melodia (11.13.49) — 9, 11, 13, 15, 17, 19 ● **LOCURI ÎN INIMĂ** — Scala (11.03.72) — 9, 11, 13, 15, 17.15, 19.30 ● **GHEAȚA VERDE** — Luceafărul (15.87.67) — 8.45, 11, 13.15, 15.30, 17.45, 20.

DEFINIȚII

ORIZONTAL : *1) Poate reveni la punctul inițial. 2) Consimțămînt. 3) Arbori — A garanta. 4) Ilicit — Luminița Luca Stolan. 5) Primele note ! — Folosită la răsaduri. 6) Semn distinctiv — Perioadă de timp. 7) Fruct — Punct cardinal — Catete ! 8) Plăcută. 9) Neam — Materie vulcanică. 10) Emoție puternică — Comunicare.*

VERTICAL : *1) Finețe. 2) A repartiza — Măsură agrară. 3) Aproape vegetal ! — A vindeca. 4) Mistere — Energic, la sfîrșit ! 5) Carte ! — Căi de comunicație 6) Abreviere convențională — Reflexiv. 7) Pronume — Locuri de origine. 8) Capitală europeană — La cîntar. 9) Are altitudine — Platou domestic. 10) Liță ! — Avans impetuos — Avantaj, la început și la sfîrșit!*

(IOAN RADULIAN)

Dezlegarea careului apărut în 1 octombrie. Orizontal : 1) PRO-IECTARE. 2) REGN — A — CAS. 3) OGIVALA — UT 4) D — VALOROS. 5) URĂTURĂ — EV. 6) CE — AMIDON. 7) T — AMIC — LIP. 8) INTINARE — R. 9) VI — NI — NARA. 10 SATUC — TUF.

	1	2	3	4	5	6	7	8	9	10
1	R	E	V	E	R	S	I	B	I	L
2	A	S	E	N	T	I	M	E	N	T
3	B	A	G	I	■	G	I	R	A	■
4	I	L	E	G	A	L	■	L	L	S
5	N	O	■	M	R	A	N	I	T	A
6	A	N	T	E	T	■	A	N	■	L
7	M	A	R	■	E	S	I	■	T	T
8	E	■	A	G	R	E	A	T	A	■
9	N	A	T	I	E	■	L	A	V	A
10	T	R	A	C	■	M	E	S	A	J

Din nou despre manifestările și activitatea antiromânească, naționalistă, șovină, antisocialistă a unor cercuri din Ungaria

Opinia publică din țara noastră a fost pe larg informată în legătură cu rezultatele întîlnirii și convorbirilor de la Arad dintre tovarășul Nicolae Ceaușescu, secretarul general al Partidului Comunist Român, președintele Republicii Socialiste România, și tovarășul Károly Grósz, secretarul general al Partidului Muncitoresc Socialist Ungar, președintele Consiliului de Miniștri al Republicii Populare Ungare.

După cum se știe, cei doi conducători de partid au convenit ca, în spiritul principiilor deplinei egalități în drepturi, respectului independenței și suveranității naționale, neamestecului în treburile interne, avantajului reciproc și intrajutorării tovărășești — principii înscrise în Tratatul de prietenie și colaborare dintre România și Ungaria — să se treacă la acțiuni hotărîte pentru dezvoltarea în continuare, pe multiple planuri, a raporturilor româno-ungare. De comun acord, s-a apreciat că pentru aceasta este necesar ca, pornindu-se de la realitățile și condițiile concrete din fiecare țară, de la dreptul suveran al celor două partide și popoare de a-și stabili de sine stătător căile și formele de construcție socialistă, să se pună pe primul plan, în relațiile bilaterale, acele probleme și domenii în care există poziții identice sau foarte apropiate, iar asupra altora, mai generale sau mai concrete, unde sînt încă deosebiri de păreri, să se acționeze, în continuare, pentru o mai bună înțelegere a lor, pentru apropierea pozițiilor și punctelor de vedere. În acest spirit, s-a stabilit să fie extinse contactele și conlucrarea, schimbul de opinii în vederea mai bunei cunoașteri reciproce, pentru promovarea înțelegerii și prieteniei dintre țările și popoarele noastre.

Sintetizînd esența acestor înțelegeri, baza de la care trebuie să se pornească, tovarășul Nicolae Ceaușescu sublinia, în declarația făcută la conferința de presă ce a avut loc după convorbirile la nivel înalt de la Arad: „Noi am pornit întotdeauna de la faptul că socialismul se înfăptuiește în condiții diferite de la o țară la alta, că fiecare partid și popor trebuie să-și aleagă în mod independent căile construcției socialiste. Pot spune că în convorbirile de astăzi asupra acestui punct de vedere am căzut la un acord deplin". La rîndul său, tovarășul Károly Grósz declara cu același prilej: „Sînt de aceeași părere cu tovarășul Nicolae Ceaușescu că judecarea și calificarea politicii proprii revin popoarelor noastre".

Este de la sine înțeles că realizarea celor convenite presupune manifestarea unui spirit de maximă corectitudine și bună credință în abordarea tuturor problemelor, respectarea cu strictețe a principiului informării corecte a opiniei publice din țările noastre și a opiniei publice internaționale, evitarea oricăror manifestări care ar putea împiedica sau întîrzia traducerea în viață a hotărîrilor adoptate, în scopul întăririi prieteniei și colaborării româno-ungare.

În contrast cu cele convenite, în Ungaria se continuă manifestările și acțiunile răuvoitoare, antiromânești și antisocialiste, care nu sînt în nici un fel de natură să contribuie la crearea unui climat de încredere și respect reciproc, să servească întăririi colaborării și bunei vecinătăți. Dimpotrivă, atitudinile unor cercuri naționaliste, șovine, reacționare, ca și declarațiile tendențioase, denigratoare ale unor oficialități din R.P. Ungară creează serioase obstacole în calea dezvoltării normale a raporturilor dintre țările noastre, prejudiciind grav relațiile de bună vecinătate. Desigur, asemenea manifestări, care — repetăm — îmbracă în modul cel mai deschis caracterul practicilor ce amintesc de un trecut condamnat de istorie, de popoare, nu pot fi întîmpinate de opinia publică din țara noastră decît cu cea mai profundă indignare și totală respingere.

Unele cercuri și foruri oficiale ungare emit pretenția de a se ocupa de soarta cetățenilor români de naționalitate maghiară, încercînd de fapt, să creeze diversiune și vrajbă, să abată atenția propriului popor de la gravele probleme economico-sociale cu care se confruntă în prezent această țară, stimulînd în rîndul propriilor cetățeni concepții și porniri din cele mai reacționare, cu un vădit caracter antiromânesc.

Trebuie spus, în primul rînd, că, sub acest pretext, se încearcă legitimizarea amestecului în treburile noastre interne — și dorim să subliniem, și aici, cu toată claritatea, că, în ce-i privește pe cetățenii țării noastre, de problemele lor se ocupă numai partidul și statul nostru, iar această preocupare — în fapte, nu în vorbe! — este rezultatul politicii profund umaniste, revoluționare a Partidului Comunist Român, care și-a pus de mult, nu numai teoretic, dar și practic, ca obiectiv fundamental al edificării noii orînduiri asigurarea deplinei egalități în drepturi a tuturor oamenilor muncii, în spiritul principiilor socialismului, ale eticii și echității socialiste.

Asigurarea în fapt a deplinei egalități între toți cetățenii României socialiste este astăzi o realitate care nu poate fi contestată de nimeni, nici de propaganda cea mai ostilă. Este evident pentru orice om de bună credință că, drept rezultat al înfăptuirii consecvente a politicii juste a partidului nostru, de dezvoltare armonioasă a forțelor de producție pe întreg teritoriul țării, de ridicare economico-socială a tuturor zonelor și localităților, oamenii muncii — indiferent care le-au fost strămoșii, mai îndepărtați sau mai apropiați, indiferent de limba în care se exprimă — se bucură de aceleași drepturi și libertăți, beneficiază, în mod egal, fără nici o discriminare, de roadele dezvoltării economiei, științei, învățămîntului și culturii, de tot ceea ce s-a înfăptuit și se înfăptuiește în România socialistă.

De aceea, nu pot decît să stîrnească indignare încercările de denaturare și falsificare a politicii noastre, a realităților românești. Difuzarea fără responsabilitate a unor afirmații care contravin în mod flagrant realizărilor României socialiste, indiferent de cadrul în care se face — prin presă sau în foruri publice — va fi întotdeauna respinsă și condamnată cu toată fermitatea de poporul nostru, ca o încălcare a celor mai elementare norme ale bunei vecinătăți, ale relațiilor dintre state, în general.

Este prea bine cunoscut că dezvoltarea unor trainice și fructuoase legături între popoare depinde într-o măsură hotărîtoare de climatul politic, că buna vecinătate presupune în mod necesar stimă și respect reciproc. Pentru poporul nostru — și credem că și pentru poporul Ungariei — este un adevăr elementar că, atunci cînd doi vecini doresc să se viziteze, să aibă relații normale, să colaboreze, nu se ponegresc, nu-și aduc injurii. În acest sens sînt înțelese și practicate la noi relațiile de bună vecinătate: în spiritul atitudinii civilizate, al respectului reciproc. Cu atît mai mult se impune aceasta atunci cînd este vorba de relațiile între state și popoare vecine! Numai într-o atmosferă sinceră, deschisă, de stimă și respect — așa cum s-au desfășurat, de altfel, convorbirile de la Arad dintre cei doi secretari generali — este posibilă realizarea unor înțelegeri care să ducă la întărirea prieteniei și colaborării, să așeze raporturile dintre țările noastre pe un făgaș fertil, cu o amplă deschidere spre viitor. Tocmai acesta este sensul celor convenite la Arad, spre a se acționa în continuare pentru dezvoltarea conlucrării și bunei vecinătăți, în folosul popoarelor român și ungar, al progresului lor economic și social, al ridicării bunăstării materiale și spirituale, al construcției socialiste în România și Ungaria.

Răstălmăcindu-se conținutul convorbirilor la nivel înalt de la Arad, în Ungaria se lasă impresia că ar fi fost convenite cu partea română înțelegeri care, în fond, nu sînt decît dorințe proprii, unilaterale, exprimate cu aroganță în mijloacele de informare în masă de unele persoane, inclusiv activiști cu funcții mai mult sau mai puțin importante pe linie de partid și de stat, chiar în documente oficiale.

Așa, de exemplu, secretarul cu probleme internaționale al C.C. al P.M.S.U. vorbește despre o așa-zisă înțelegere privind elaborarea unei „declarații comune în problema minorităților naționale". Ne vedem obligați să subliniem cu toată fermitatea că afirmațiile secretarului C.C. — care, de altfel, a participat la convorbirile de la Arad — nu corespund adevărului. Nu o asemenea declarație s-a convenit la Arad, ci o declarație generală privind principiile de relații dintre țările noastre și perspectivele dezvoltării lor, în care să-și găsească reflectare, în mod corespunzător, și problema naționalităților dintr-o țară sau alta.

De asemenea, la Arad s-a convenit ca, pe bază de reciprocitate, reprezentanți ai organelor locale de partid și de stat să efectueze vizite de schimb de experiență în legătură cu modul cum sînt gospodărite orașele și comunele, cum funcționează sistemul autoconducerii teritoriale, cum se realizează programele de construcții de locuințe, școli, spitale, atribuțiile edilitar-gospodărești, în vederea asigurării unor condiții de muncă și viață tot mai bune pentru toți locuitorii de la orașe și sate. Noi concepem aceste schimburi de experiență ca un mijloc de mai bună cunoaștere reciprocă, de informare corectă și obiectivă asupra realizărilor și preocupărilor popoarelor noastre în construcția socialistă, în eforturile pentru asigurarea unui nivel cît mai ridicat de bunăstare și civilizație. Or, în presa ungară și — repetăm — în declarațiile unor oficialități, acest schimb de experiență este conceput în mod unilateral, ca o formă de a „controla" modul cum se înfăptuiesc în România planurile de modernizare și sistematizare, de dezvoltare economico-socială a localităților, de creștere a nivelului de trai, material și spiritual, al tuturor locuitorilor patriei noastre. Se înțelege că, într-o asemenea concepție — exprimată de partea ungară — și care este de natură să jignească demnitatea poporului nostru, nu poate în nici un fel să fie acceptat un astfel de schimb de delegații. România nu acceptă și nu va accepta niciodată să dea socoteală, în fața altora, pentru modul în care își organizează viața și își asigură dezvoltarea liberă, suverană, independentă pe calea socialismului.

În acțiunile lor antiromânești, cercurile reacționare din Ungaria nu ezită să se ralieze celor mai înrăite forțe ale propagandei antisocialiste și anticomuniste, ale căror „luări de pozi-

(Continuare în pag. a VII-a)

INFORMAȚIA pe tot globul

Schimb de mesaje între președintele României și secretarul general al O.N.U.

NAȚIUNILE UNITE. — Din partea tovarășului Nicolae Ceaușescu, președintele Republicii Socialiste România, au fost trasmise un mesaj de salut și cele mai bune urări secretarului general al O.N.U., Javier Perez de Cuellar.

La rîndul său, secretarul general al O.N.U. a adresat președintelui Republicii Socialiste România, tovarășul Nicolae Ceaușescu, sincere urări de succes în activitatea pe care o desfășoară pe plan internațional, precum și pe plan intern pentru prosperitatea poporului român.

Schimbul de mesaje a avut loc cu prilejul întrevederii dintre ministrul de externe al României, Ioan Totu, și secretarul general al O.N.U. În cadrul convorbirii, secretarul general al O.N.U. a dat o înaltă apreciere pozițiilor și inițiativelor României privind soluționarea problemelor internaționale actuale.

★

Șeful delegației române la a 43-a sesiune a Adunării Generale a O.N.U. a avut întîlniri cu miniștrii de externe ai R. P. Chineze, Indiei, Greciei, Ciprului și Republicii Chile.

SESIUNEA SOVIETULUI SUPREM AL U.R.S.S.

Mihail Gorbaciov a fost ales în funcția de președinte al Prezidiului Sovietului Suprem al U.R.S.S.

MOSCOVA. — La 1 octombrie, la Moscova, s-a desfășurat sesiunea Sovietului Suprem al U.R.S.S.

Deputații forului legislativ suprem l-au ales în funcția de președinte al Prezidiului Sovietului Suprem al U.R.S.S. pe Mihail Gorbaciov, secretar general al C.C. al P.C.U.S., care va cumula cele două funcții — transmite agenția T.A.S.S.

În funcția de prim-vicepreședinte al Prezidiului Sovietului Suprem a fost ales Anatoli Lukianov.

Fostul președinte al Prezidiului Sovietului Suprem, Andrei Gromîko, și fostul prim-vicepreședinte al Prezidiului, Piotr Demicev, au fost eliberați din funcțiile ce le dețineau, în legătură cu ieșirea lor la pensie.

La propunerea președintelui Consiliului de Miniștri al U.R.S.S., Nikolai Rîjkov, Sovietul Suprem l-a numit pe N. V. Talîzin vicepreședinte al Consiliului de Miniștri și reprezentant permanent al U.R.S.S. la C.A.E.R., eliberîndu-l din funcția de prim-vicepreședinte al Consiliului de Miniștri și din cea de președinte al Biroului Consiliului de Miniștri al U.R.S.S. pentru dezvoltare socială. De asemenea, A. P. Biriukova a fost numită vicepreședinte al Consiliului de Miniștri și președinte al Biroului Consiliului de Miniștri pentru dezvoltare socială.

A.K. Antonov a fost eliberat din funcția de vicepreședinte al Consiliului de Miniștri și de reprezentant permanent al U.R.S.S. la C.A.E.R, în legătură cu ieșirea sa la pensie.

Președinte al Comitetului Securității de Stat al U.R.S.S. a fost numit V. A. Kriucikov, funcție deținută anterior de V. M. Cebrikov, membru al Biroului Politic, secretar al C.C. al P.C.U.S.

Luînd cuvîntul în cadrul sesiunii, Mihail Gorbaciov i-a încredințat pe deputați că va face tot ce este necesar pentru întărirea și creșterea autorității sovietelor.

Vorbitorul a subliniat că procesul de înnoire a societății sovietice a intrat într-o perioadă nouă, cea a progresului și îmbunătățirii activității în toate domeniile.

Subliniind că organul suprem al puterii de stat al U.R.S.S. va deveni mai activ în promovarea politicii externe sovietice, vorbitorul a arătat că această politică vizează eliminarea pericolului unei catastrofe nucleare, normalizarea relațiilor internaționale, promovarea de raporturi bazate pe principiile egalității în drepturi și avantajului reciproc între țările și popoarele lumii, extinderea cooperării în cele mai diferite domenii și asigurarea pentru fiecare popor a dreptului de a-și hotărî propriul destin.

Agerpres

ORELE 6-11

SUB LOZINCILE „Nu reînarmării nucleare!", „Dezarmare și nu modernizarea armamentelor!" — în diverse orașe din Republica Federală Germania se desfășoară în aceste zile ample manifestări, demonstrații, mitinguri și marșuri, organizate în cadrul tradiționalei campanii de toamnă pentru pace și dezarmare.

LA SEDIUL din New York al Națiunilor Unite vor fi reluate astăzi convorbirile iraniano-irakiene consacrate aplicării Rezoluției 598 a Consiliului de Securitate al O.N.U. referitoare la reglementarea conflictului dintre cele două țări.

ÎN AFRICA, ASIA ȘI AMERICA, 200 000 000 de copii suferă ca urmare a carenței de vitamină „A", ce provoacă riscul de orbire și moarte prematură — se arată într-un raport al Organizației Mondiale a Sănătății (O.M.S.) dat publicității la Geneva.

LA ALGER se desfășoară lucrările conferinței ministeriale asupra problemelor ecologice puse de agravarea fenomenului deșertificării. Participanții au subliniat gravitatea acestui fenomen în Africa și în regiunea Mediteranei și au susținut ideea unor programe care să ducă la redresarea situației.

O ECHIPĂ DE EXPERȚI AI O.N.U. a sosit la Windhoek pentru a studia condițiile de transpunere în viață a rezoluției 435 a Consiliului de Securitate privind independența Namibiei. Echipa va rămîne în Namibia timp de două săptămîni, constatările sale urmînd să fie sintetizate într-un raport.

LA SFÎRȘITUL LUNII AUGUST, numărul șomerilor înregistrați oficial în Marea Britanie era de 2 291 175, ceea ce reprezintă 8 la sută din totalul populației active.

„BRITISH AIRWAYS", principala companie aeriană britanică, a hotărît să interzică fumatul pe liniile sale interne, începînd de la 30 octombrie a.c.

UN NOU SISTEM DE SALVARE în caz de urgență a fost testat pe naveta spațială „Discovery". În cazul unui experiment comandat de la sol, astronauții și-au îmbrăcat echipamentul de salvare pentru cazuri de urgență. Fiecare dintre echipamentele speciale confecționate conțin un aparat de radio, sistem propriu de semnalizare și alte ustensile considerate absolut necesare.

Redacția și administrația: cod 70711, str. Brezoianu nr. 23—25, sector 1, of. PTTR 1, Centrala telefonică 13.27.77. Secția scrisori — juridic: 13.27.73. Publicitatea cod 70709 str. 13 Decembrie 24 sector 1, of. PTTR 1 telefon 14.15.16 Abonamentele se fac la toate oficiile poștale și difuzorii din întreprinderi și instituții. Cititorii din străinătate se pot abona prin ROMPRESFILATELIA. Sectorul export-import presă P.O. Box 12—201, telex 10376 prsfir București, calea Griviței nr. 64—66. Tiparul I. P. „Informația" 1 2 3 4

PROLETARI DIN TOATE ȚĂRILE, UNIȚI-VĂ!

INFORMAȚIA Bucureștiului

ZIAR AL COMITETULUI MUNICIPAL BUCUREȘTI AL P.C.R. ȘI AL CONSILIULUI POPULAR AL MUNICIPIULUI BUCUREȘTI

ANUL XXXVI – Nr. 10 864

4 PAGINI – 50 BANI

Marți 4 octombrie 1988

SUB PREȘEDINȚIA TOVARĂȘULUI NICOLAE CEAUȘESCU

ieri a avut loc

ȘEDINȚA COMITETULUI POLITIC EXECUTIV AL C.C. AL P.C.R.

Sub președinția tovarășului Nicolae Ceaușescu, secretar general al Partidului Comunist Român, luni, 3 octombrie, a avut loc ședința Comitetului Politic Executiv al C.C. al P.C.R.

Au participat, ca invitați, primii-secretari și secretarii cu probleme economice ai comitetelor județene de partid, miniștri, alte cadre de conducere din economie, adjuncți de șefi de secție la C.C. al P.C.R., directori generali de centrale industriale și institute de cercetare, cadre cu munci de răspundere din presa centrală.

Comitetul Politic Executiv a dezbătut :

– ACTIVITATEA DESFĂȘURATĂ PENTRU REALIZAREA PLANULUI PE 9 LUNI DIN ACEST AN ȘI MĂSURILE PENTRU ÎNFĂPTUIREA PREVEDERILOR DE PLAN PE TRIMESTRUL IV 1988;

– PROIECTUL PLANULUI NAȚIONAL UNIC DE DEZVOLTARE ECONOMICO-SOCIALĂ A ROMÂNIEI ÎN ANUL 1989 ;

– PROGRAMUL PRIVIND AUTOCONDUCEREA ȘI AUTOAPROVIZIONAREA POPULAȚIEI PE TRIMESTRUL IV 1988 ȘI PE ANUL 1989.

Problemele înscrise pe ordinea de zi, precum și măsurile ce se impun în vederea realizării integrale a planului pe trimestrul IV și pe întregul an au fost, în prealabil, dezbătute pe larg în ședințele consiliilor de coordonare pe ramuri și pe grupe de județe.

În cadrul ședinței Comitetului Politic Executiv au luat cuvîntul tovarășii Ilie Matei, prim-secretar al Comitetului județean Timiș al P.C.R., Mihai Marina, prim-secretar al Comitetului județean Constanța al P.C.R., Radu Păunescu, ministrul industriei construcțiilor de mașini, Ion Popa, prim-secretar al Comitetului județean Hunedoara al P.C.R., Dan Surulescu, directorul Combinatului minier Valea Jiului, Marin Enache, ministrul industriei metalurgice, Ioan Deaconu, prim-secretar al Comitetului ju-

(Continuare în pag. a III-a)

CUVÎNTAREA TOVARĂȘULUI NICOLAE CEAUȘESCU

Stimați tovarăși,

Au trecut nouă luni din acest an. Rezultatele pe aceste trei trimestre marchează progrese importante, și pe ansamblu, și pe o serie de sectoare de activitate. Dar, pe total, trebuie să spunem că nu s-au realizat prevederile planului pe această perioadă, că avem serioase rămîneri în urmă în multe sectoare și, în mod deosebit, în domeniul construcțiilor de mașini.

Nu putem fi mulțumiți nici cu realizările în domeniul comerțului exterior, deși pe cele trei trimestre s-a realizat o creștere a exportului — și pe țări socialiste, și pe devize convertibile — dar, față de prevederile planului, sînt, de asemenea, rămîneri în urmă foarte importante. Unele sectoare, cum sînt construcția de mașini, industria alimentară, se prezintă sub ceea ce s-a realizat în aceeași perioadă în anul trecut, iar alte ministere se află, de fapt, la nivelul anului trecut.

Serioase rămîneri în urmă sînt în domeniul investițiilor, mai cu seamă în ce privește punerea în producție a noilor capacități, precum și în domeniul reducerii cheltuielilor de producție și cheltuielilor materiale, al creșterii eficienței economice.

Practic, trebuie să spunem că nu toate ministerele și centralele, nu toate județele au acționat cu întreaga răspundere în vederea îndeplinirii în cele mai bune condiții a planului pe cele trei trimestre care au trecut din acest an.

Am discutat ieri și astăzi planul pe trimestrul IV. Prevederile lui asigură o realizare — s-ar putea spune — satisfăcătoare a dezvoltării economico-sociale pe acest an. Este însă necesar ca la prevederile din planul pe trimestrul IV să se adauge — la toate sectoarele și la toți indicatorii și, în primul rînd, în ce privește exportul — nerealizările din luna septembrie. Prevederile planului pe trimestrul IV sînt astfel întocmite încît s-a avut în vedere îndeplinirea integrală a planului pe septembrie. Numai în aceste condiții se va putea spune că vom încheia anul cu rezultate satisfăcătoare !

Tovarășii care au luat cuvîntul au dat asigurări că se vor lua toate măsurile și se va acționa cu toată hotărîrea și răspunderea pentru realizarea în cele mai bune condiții a planului pe trimestrul IV. Am înțeles că și tovarășii din celelalte sectoare — care, neluînd cuvîntul, neridicînd nici o problemă — s-au declarat nu numai de acord, dar s-au angajat să realizeze în cele mai bune condiții planul. De altfel, în consfătuirile de ieri s-a discutat aceasta.

Desigur, se va discuta în continuare, pe consiliile de ramuri, cu județele, și se vor stabili toate măsurile necesare în vederea îndeplinirii în cele mai bune condiții a planului.

În mod deosebit — subliniez încă o dată — trebuie să se acorde o atenție deosebită producției de export, precum și lichidării stocurilor de produse destinate exportului, în conformitate cu programele stabilite.

Sînt necesare măsuri hotărîte ca ministerele producătoare de materii prime și materiale — Ministerele Minelor, Petrolului, Metalurgiei, Chimiei în primul rînd — să asigure realizarea în cele mai bune condiții a prevederilor planului și livrarea la timp a produselor către celelalte ministere. În același timp, toate ministerele care au în activitatea lor sectoare producătoare de materiale și de produse din industria așa-zisă orizontală trebuie să realizeze în întregime prevederile planului și livrarea la timp a produselor și subproduselor între centrale sau către alte sectoare de activitate.

Este necesar să se facă totul pentru a asigura o bună aprovizionare și o bună funcționare a tuturor întreprinderilor, centralelor, în toate sectoarele de activitate. Sub nici un motiv nu trebuie să se amîne lucrurile, să se adune justificări, ci să se acționeze pentru soluționarea operativă, la timp, a problemelor. Dispunem, în industrie — cuprinzînd și sectorul energetic — de tot ce este necesar în domeniul aprovizionării tehnico-materiale, pentru a îndeplini în cele mai bune condiții prevederile planului pe trimestrul IV.

În mod corespunzător, trebuie să se acorde atenție problemei calității, precum și reducerii cheltuielilor materiale și de producție, productivității muncii și tuturor celorlalți indicatori, care trebuie să fie, de asemenea, considerați ca minimi. Trebuie făcut totul pentru realizarea tuturor prevederilor planului în perioada ultimului trimestru, pentru a încheia acest an cu rezultate cît mai bune în toate sectoarele de activitate.

În ce privește problemele din agricultură, se impun măsuri hotărîte pentru stringerea într-un termen cît mai scurt a recoltei la toate produsele — nu doresc să le enumăr aici — și depozitarea în bune condiții a producției, asigurarea fondului central de produse agroalimentare, a fondului de furaje necesare pentru sectorul zootehnic, precum și a fondului general de autoaprovizionare, în toate domeniile.

Cred că nu este nevoie să mai subliniez necesitatea realizării producțiilor cel puțin la nivelul evaluărilor care s-au făcut pentru toate sectoarele de activitate, la toate produsele agricole.

De asemenea, să se acționeze cu toată răspunderea pentru realizarea însămînțărilor în cele mai bune condiții și în termenele stabilite, pentru a pune astfel o bază bună pentru recolta anului viitor.

Avem, în general, o toamnă bună. Precipitațiile care au căzut în luna septembrie au asigurat condiții și pentru o vegetație bună a culturilor, a recoltei a doua de porumb — care se prezintă bine — a legumelor și tuturor celorlalte culturi. Dar, în același timp, au fost create condițiile optime pentru realizarea lucrărilor de toamnă, pentru însămînțări. Deja orzul, și chiar și grîul care s-a însămînțat la timp, au răsărit și se prezintă bine — din ceea ce am văzut în aceste zile.

Nu trebuie, sub nici un motiv, să se admită efectuarea însămînțărilor prin încălcarea normelor științei agricole, a tehnologiilor stabilite, în toate domeniile. Anul viitor nu mai trebuie ca nici un județ — și, desigur, cu atît mai mult organele agricole — să vină cu justificări privind nerealizări într-un domeniu sau altul, așa cum au făcut, din păcate, și în acest an.

Vom mai analiza această problemă. Nu mi-am propus acum să discutăm pe larg, dar atrag atenția să se urmărească și să se ia măsuri de a se însămînța și efectua lucrările de toamnă în cele mai bune condiții, pentru că acestea pun baza trainică pentru recolta anului viitor.

Să facem deci în așa fel încît în toate sectoarele — în industrie, în investiții, în agricultură — să realizăm la timp lucrările din trimestrul IV și să încheiem anul 1988 cu rezultate cît mai bune, în toate sectoarele de activitate.

În ce privește proiectul Planului național unic de dezvoltare economico-socială pe 1989, el a fost întocmit pe baza unei largi dezbateri și consultări a tuturor întreprinderilor, centralelor, cu participarea activă a conducerilor ministerelor, a organelor centrale de sinteză. La proiectul prezentat acum s-au avut în vedere observațiile și propunerile juste făcute în cadrul acestei largi consultări. Prevederile lui, deși nu sînt prea mari, asigură o dezvoltare corespun-

(Continuare în pag. a III-a)

Cu toate forțele la semănatul grîului!

● În ultimele zile vitezele zilnice la efectuarea acestei lucrări au crescut, dar ele nu sînt peste tot la nivelul posibilităților și cerințelor ● La data de 10 octombrie toate semințele de grîu trebuie să se afle sub brazdă! Este necesar să se acționeze în schimburi prelungite și în două schimburi la pregătirea solului și pe întreaga durată a zilei-lumină la semănat ● Ritm intens, calitate exemplară la toate celelalte lucrări de sezon.

Ne aflăm într-o săptămînă decisivă pentru încheierea în cele mai bune condiții a principalelor lucrări agricole de toamnă. În prezent, în Sectorul agricol Ilfov, *culesul porumbului și al soiei — culturi de primă importanță — a intrat în stadiul final.* Se impun concentrate forțe mai puternice, cu precădere în unitățile de pe baza CUASC Grădiștea și Vidra, unde există, încă, suprafețe însemnate de pe care nu s-a strîns recolta. Vremea a devenit instabilă și orice întîrziere, mai ales la cultura soiei, poate duce la pierderi de producție. În același timp, *trebuie acționat mai energic pentru transportul roadelor la locurile de depozitare, precum și pentru livrarea operativă a tuturor cantităților de produse destinate fondului de stat și celui de autoaprovizionare.*

O oarecare rămînere în urmă se constată la eliberarea terenurilor de coceni și alte resturi vegetale; lucrarea se cere pretutindeni urgentată, deschizîndu-se astfel tractoarelor front larg de lucru la *efectuarea arăturilor și a celorlalte lucrări de pregătire a solului necesare asigurării unei baze solide recoltelor viitoare.*

În săptămîna pe care am încheiat-o a fost declanșat *semănatul grîului de toamnă* — una din cele mai importante și actuale acțiuni ale perioadei în care ne aflăm. Acolo unde mijloacele mecanice și forțele umane au fost bine folosite s-au realizat viteze înalte de lucru, programele zilnice stabilite la nivelul fiecărei unități, ferme și formații fiind respectate întocmai. Trebuie menționat însă că nu s-a reușit să se atingă pretutindeni ritmul prevăzut, dovadă diferențele nejustificate înregistrate chiar între unități cu condiții și dotare asemănătoare, din cadrul aceluiași consiliu unic agroindustrial. De pildă, pînă la începutul săptămînii acesteia cooperatorii și mecanizatorii din Ciolpani au reușit să înainteze mult mai rapid pe frontul însămînțării grîului decît vecinii lor din comuna Balotești. Asemenea decalaje au fost constatate și în alte unități de pe cuprinsul sectorului — la C.A.P Domnești, bunăoară, semănatul este mult mai avansat decît la C.A.P. Clinceni : la fel se prezintă situația la cooperativele din Grădiștea și Nuci, în comparație cu cea de la Gruiu.

Timpul avansat impune *ca semănatul grîului de toamnă să fie accelerat la maximum.* La Consfătuirea pe probleme de agricultură din luna septembrie tovarășul Nicolae Ceaușescu a subliniat cu deosebită pregnanță, *necesitatea ca însămînțările de toamnă să fie încheiate, în întreaga țară, pînă la data de 10 octombrie.* Respectarea întocmai a epocii optime constituie, fapt dovedit și de experiența a numeroase întreprinderi de stat și cooperative agricole ilfovene, calea sigură spre obținerea unor mari recolte de grîu. De aceea, *trebuie asigurat, peste tot, frontul de lucru necesar, acționîndu-se, în schimburi prelungite și în două schimburi la arat și pregătirea patului germinativ.* Conducerile consiliilor unice agroindustriale și ale unităților agricole, consiliile populare au datoria *să asigure formațiilor de mecanizatori condițiile necesare desfășurării neîntrerupte a semănatului, de dimineață și pînă la căderea întunericului, cînd nu se mai vede urma marcatorului.* La rîndul lor, șefii de fermă, inginerii șefi, toți specialiștii trebuie să se afle permanent pe ogoare, supraveghind *respectarea neabătută a normelor de calitate,* tehnologia aplicată constituind factorul de bază pentru asigurarea unor recolte superioare în anul viitor, la nivelul marilor posibilități de care dispune agricultura ilfoveană.

Nicolae FLORIAN

Ilustrare elocventă a politicii partidului de creștere a nivelului de trai

MAJORAREA RETRIBUȚIILOR OAMENILOR MUNCII

Începutul acestei luni a marcat încheierea primei etape de majorare a retribuțiilor prevăzută în Decretul Consiliului de Stat nr. 206/1988, în cadrul căreia au fost cuprinși, de la 1 august și pînă în prezent, peste 2,5 milioane de oameni ai muncii, practic întregul personal din economie, care a avut retribuții tarifare de pînă la 2 000 lei lunar. Conform eșalonării, de la 1 octombrie beneficiază de venituri sporite aproape un milion de oameni ai muncii.

CIFRE CARE VORBESC DE LA SINE

Retribuția tarifară a unor categorii de personal muncitor, care beneficiază de majorare începînd cu data de 1 octombrie

Ramura de activitate	Retribuția tarifară (lei)	
	Pînă la majorare	După majorare *)
GOSPODĂRIE COMUNALĂ :		
— nivelul A de retribuire		
● muncitor necalificat — lucrări obișnuite, nivel bază	1 515	2 014
● muncitor calificat — categoria 1, nivel bază	1 740	2 180
— nivelul B de retribuire		
● muncitor necalificat — lucrări obișnuite, nivel bază	1 505	2 004
● muncitor calificat — categoria 1, nivel bază	1 711	2 160
CIRCULAȚIA MĂRFURILOR :		
● vînzător I (treapta I) (clasa 6 de retribuire)	1 700	2 140
● lucrător I (treapta I) (clasa 8 de retribuire)	1 810	2 210
ÎNVĂȚĂMÎNT :		
● educatoare grădiniță definitivă, cu 3 ani vechime în învățămînt, nivel bază	1 920	2 305
SĂNĂTATE :		
● soră medicală (cu liceul sanitar) tip II, nivel bază, cu o vechime de 3 ani	1 865	2 255

***) Retribuțiile tarifare majorate cuprind și compensațiile bănești acordate conform decretelor Consiliului de Stat nr. 46/1982 și 210/1982.**

Un nou și puternic stimulent în muncă

Începînd de la 1 octombrie, împreună cu alte tinere învățătoare care au absolvit și ele nu de mult liceul pedagogic și au fost încadrate în școala noastră, beneficiez de majorarea retribuției, potrivit Decretului Consiliului de Stat, grăitoare mărturie a grijii partidului nostru, a secretarului său general, tovarășul Nicolae Ceaușescu, pentru creșterea sistematică a nivelului de trai al celor ce muncesc, a calității vieții întregului popor. Pentru noi, tineretul, sporul de retribuție are o deosebită importanță, înlesnindu-ne realizarea unor proiecte firești pentru această vîrstă a visurilor îndrăznețe, a marilor aspirații. Iată de ce țin să-mi manifest bucuria, să-mi exprim adînca recunoștință pentru această majorare care se înscrie în ansamblul măsurilor generoase determinate de politica umanistă a partidului și statului nostru, al cărei țel suprem, definitoriu, este reprezentat de om și de nevoile sale. Majorarea retribuției, de care beneficiem încă din această primă etapă, constituie un nou și puternic stimulent de a ne mobiliza și mai puternic în activitatea nobilă de slujitori ai școlii, educîndu-i și formîndu-i pe copii — viitorul însuși al țării — în spiritul dragostei și devotamentului nețărmurit față de patrie și partid, într-un spirit revoluționar autentic, pregătindu-i temeinic pentru muncă și viață, așa cum ne îndeamnă strălucitul ctitor al României socialiste de astăzi, tovarășul Nicolae Ceaușescu, părintele iubit al tinerei generații

CLEOPATRA ELENA SAVA,
învățătoare la Școala cu clasele I–VIII nr. 149

Curier cetățenesc

● *DE LA ÎNCEPUTUL ANULUI PÎNĂ ÎN PREZENT* au fost modernizați peste 10 km de cale dublă de rulare a tramvaielor, adoptîndu-se noua tehnologie cu șine înglobate în dale de beton. Lucrările de acest gen care continuă și în perioada următoare asigură o creștere a siguranței circulației inclusiv în sezonul rece și sporirea vitezei medii de deplasare ● *ARBORI DE ALINIAMENT* se vor planta în această toamnă în sectorul 1, pe artere cum sînt str. Cocovici, str. Școlii, calea Griviței, str. Aurel Vlaicu, în cartierul Aerogării. 5000 de trandafiri urmează să sporească frumusețea vegetală a bd. Aviatorilor și șos. București-Ploiești. ● *CONFECȚII DE SEZON* pentru femei, într-o bogată gamă sortimentală, oferă în aceste zile magazinul din calea Victoriei nr. 81; jachete din tercot îmblănite — de la Bacău, pantaloni matlasați — de la Tg. Mureș, salopete matlasate — de la cooperativa „Mureșul", jachete din tercot, imprimate — de la Călărași ● *AGREMENT NAUTIC* se poate practica în continuare pe lacurile din Herăstrău, Balta Albă, Cișmigiu, Drumul Taberei, Tineretului și Libertății unde debarcaderele sînt încă deschise ● *LA LIBRĂRIA* „Dacia" (pasajul Kretzulescu) — care aparține Întreprinderii de difuzare a cărții — au început lucrări de modernizare ce au în vedere reamenajarea mai funcțională a spațiului existent și dotarea acestei unități reprezentative cu mobilier adecvat ● *LA MAGAZINUL „COCOR"*, printre loturile de mărfuri specifice sezonului rece menționăm noul model de scurtă (relon cu blană, gen cojoc) realizat la „Căprioara" — Sebeș, fustele din stofă de la I.C. Vulcan, puloverele de la I.T. Petroșani și cămășile cu mînecă lungă de la I.C. Brăila ● *DOUĂ UNITĂȚI ETALON*, ale cooperativei „Radioprogres", cea de la parterul blocului M 23 din str. Socului nr. 28 și cea din calea Văcărești nr. 209. Prima — tel. 44.36.15 — este specializată în reparații de televizoare, radioreceptoare, picupuri, magnetofoane, casetofoane și radiocasetofoane, dispozitive de aprindere electronică pe autoturisme, precum și valorificări de bunuri electronice care fac obiectul profilului de reparații al unității. Cea de a doua — tel. 75.54.85. — primește comenzi pentru reparații de difuzoare, microfoane, incinte acustice (boxe cu difuzoare), rebobinări de transformatoare

Rubrică redactată de
Mihai BĂRBULESCU

ACTUALITATEA CULTURALĂ

Premieră teatrală românească

Repertoriul Teatrului „Nottara" s-a îmbogățit cu o nouă piesă românească de actualitate: „Într-o dimineață" de Mihai Ispirescu, o comedie cu accente satirice la adresa birocratismului și reflexelor sale în conștiința oamenilor. Regizorul Dan Micu a distribuit pe Horațiu Mălăele, Mircea Diaconu, Viorel Comănici, Camelia Zorlescu, Anca Bejenaru. Întîia reprezentație are loc astăzi, ora 18, în sala mare, reamenajată recent.

„Salonul artelor" — în sălile Dalles

Intrat în tradiția vieții culturale bucureștene, „Salonul artelor" (deschis în sălile Dalles) grupează aproximativ 200 de lucrări — pictură, sculptură, grafică, tapiserie — menite să împodobească spațiul în care trăim și muncim. Creatorii de vestimentație, de jucării și de alte „accesorii estetice" îi întîmpină pe vizitatori cu modele noi, concepute cu fantezie și bun gust. La fel, prototipurile propuse de Combinatul Fondului Plastic (sticlărie, ceramică, porțelan). Un stand cu albume, cataloage și pliante de artă răspunde interesului iubitorilor de frumos de a aprofunda cunoașterea fenomenului plastic actual.

„Toamna melodiilor"

După cum ne relatează Petru Grosu, secretar literar al Ansamblului Artistic al Uniunii Tineretului Comunist, întîiul spectacol al acestei toamne va avea loc duminică 9 octombrie, orele 16 și 20, la Palatul Sporturilor și Culturii. În cele două reprezentații, cu titlul „Toamna melodiilor", vor evolua interpreți îndrăgiți: Angela Similea, Tudor Gheorghe, Nicu Alifantis, Marina Florea, Cătălin Crișan și formația vocal-instrumentală „Savoy", condusă de Marian Nistor. Mai aflăm că două formații ale ansamblului — cea de dansuri folclorice și orchestra de muzică populară — se află într-un turneu în Franța și Elveția, unde vor prezenta, pînă la sfîrșitul lunii, în jur de 30 de spectacole

B. IOAN

SPORT Mîine, returul cupelor europene la fotbal

Steaua nu va juca la „adăpostul" acelui 5–1 de la Praga

Desigur că un avans de patru goluri acumulate în deplasare lasă senzația (dacă nu chiar certitudinea) că partida de „acasă" poate fi socotită o simplă formalitate, conturile fiind de fapt încheiate și calificarea decisă, ținînd seama că adversarii nu pot promova în turul următor decît în eventualitatea unei victorii cu 5—0 sau 6—1... Dar — și nu este numai părerea noastră, ci și a jucătorilor și antrenorilor campionilor — meciul de mîine dintre Steaua și Sparta Praga nu trebuie în nici un caz privit așa. În primul rînd, acest 5—1 realizat la 7 septembrie constituie o datorie în plus pentru steliști — aceea de a confirma și în fața propriilor suporteri frumoasa evoluție și rezultatul de la Praga, cu atît mai mult cu cît este sigur că Sparta vine la București cu intenția fermă de a se reabilita, de a arăta la rîndu-i că poate mai mult. O obligă bogatul său palmares (22 de titluri și 6 Cupe ale Cehoslovaciei cucerite de-a lungul activității sale competiționale începute încă din anul 1894), o obligă prestigiul internaționalilor săi (are nu mai puțin de 7 jucători în națională care au evoluat în august la meciul cu Franța)... De aceea, Steaua nu poate și nu trebuie să se considere dinainte învingătoare, întrucît se află în fața unei partide dificile. Sparta Praga este o echipă puternică, cu o bună eficacitate (în campionatul trecut a marcat 82 de goluri, aproape 3 goluri de meci, iar în actuala ediție am consemnat scoruri de 6—0, 5—0, 5—3, 4—2) și cu fotbaliști de certă valoare, dintre care, la Praga ne-au impresionat în mod deosebit Chovanec și Lavicka.

Mîine, Steaua nu poate juca, deci, la „adăpostul" acelui 5—1 și de aceea sînt de apreciat pregătirile minuțioase, efectuate cu toată seriozitatea pentru manșa a doua a disputei cu Sparta din cadrul primului tur al actualei ediții a „Cupei campionilor europeni". De asemenea, ne gîndim că Steaua dorește să-și adauge încă două puncte în clasamentul echipelor la competiția nr. 1 a continentului, unde a avansat cu zeci de locuri din toamna lui '85 și pînă în prezent. Totodată, să nu uităm că orice punct cucerit de reprezentantele noastre în cupele europene se adună la bilanțul comparativ pe țări, bilanț în urma căruia forul continental hotărăște numărul de participante la „Cupa U.E.F.A.". Ceea ce nu-i de neglijat...

Să mai amintim că meciul va avea loc *mîine, de la ora 14, pe stadionul din Ghencea* și că va fi arbitrat de vest-germanul *Dieter Pauli*, observator U.E.F.A. fiind austriacul *Otto Demuth.*

Dan PĂTRAȘCU

Interes deosebit pentru partida Kuusysi Lahti – Dinamo

LAHTI, 4 (prin telefon de la trimisul nostru special). De ieri după-amiază, reprezentanții noștri în actuala ediție a „Cupei cupelor" se află în orașul Lahti, gazda de mîine a partidei retur dintre formația locală Kuusysi și Dinamo. O partidă care — ne-au asigurat reprezentanții clubului finlandez imediat după sosire — polarizează atenția majorității locuitorilor din Lahti, care, cel puțin în aceste zile, au uitat că în „topul" preferințelor lor sportive locul întîi îl dețin, detașat, sporturile de iarnă. De ce sporturile de iarnă? Pentru că acest oraș, cu aproximativ 100 000 de locuitori, situat la 120 km nord-est de Helsinki, este un autentic „centru al sporturilor albe", săriturile cu schiurile — după cum o dovedește și modernul complex de trambuline pe care l-am admirat chiar în... centrul orașului — deținînd „capul de afiș" al sezonului rece. Acum însă, la Lahti se discută doar despre fotbal. Mai exact, despre această a doua confruntare de aici Kuusysi — Dinamo, după cea de acum cinci ani. „Va juca Andone? Dar Moraru, dar Rednic?" — iată cîteva întrebări care au revenit cu insistență. De ce-i interesează, în primul rînd, dacă vor juca sau nu cei trei? „Pentru că în precedenta lor apariție pe stadionul din Lahti — ni s-a răspuns aproape de fiecare dată — cei trei au jucat formidabil".

Sperăm că mîine seară jucătorii amintiți și, deopotrivă, colegii lor vor avea o prestație cel puțin la fel de bună ca aceea din '83 și că aceeași Kuusysi Lahti va deschide „drumul" formației noastre spre performanțe cît mai frumoase în actuala ediție a „Cupei cupelor" (vă reamintiți, desigur, că, în ediția în care a eliminat-o pe Kuusysi, Dinamo a ajuns în semifinalele „C.C.E.").

Iată alte cîteva informații : aici, vremea este mult mai rece decît cea care era ieri la București, seara mercurul termometrului coborînd pînă la 4—5 grade. Și nici ploaia — cu care localnicii sînt deja obișnuiți, mai ales în această perioadă — nu prea ocolește orașul. La puține ore după sosirea în Lahti, elevii lui Mircea Lucescu și Florin Cheran au făcut un prim antrenament de acomodare. Astăzi, la ora 19 (ora locală și, deopotrivă, ora Bucureștiului — la care va începe mîine și partida) este programat un nou antrenament pe stadionul „Urheiluskeskus" (cu aproximativ 10 000 de locuri), gazda întîlnirii.

Marian GHIOLDUȘ

Buletin

Vreme cer noro slabe. V moderat. ximă va 20 de gr între 9

SCHIM apartame 27.92.35. SCHIM camere d litari), p 3 camere ră (indif 60.52.15.

VÎND c ment dou I, etaj 1 Tel. 87.1 VÎND rex. Tel. VÎND zero km. VÎND nault G ție, even de schin VÎND bricație după ora VÎND 42.97.68. VÎND camere, 78.40.54. VÎND camere, 2, sau s camere. ora 17. VÎND camere, fort 2, et geșului zona Dr 926/1.62.96 VÎND mere, et tept pro VÎND camere, sonală, 84.37.03. VÎND mere, et cartier nu. Tel. VÎND nit, Kroc accesorii. VÎND sura 48— VÎND aragaz c cite 5 l. VÎND levizor pat dubl Arctic. T VÎND son Spo 68.29.60. VÎND 42—44, 86.70.73. VÎND Supra t roșii. Te PREDA tament d I, Ianc garsonier PREDA nieră 50 tru simil VÎND două car șilor, pr rie. Tel.

CUMPA Drumul 78.35.04, CUMPA km. Tel. CUMPA mic, z versitate. orele 17. CUMPA deosebit, sobe, A. Victoriei, Bd. Daci CUMPA și bute 33.86.06. CUMPA sigilat. T CUMPA mat n după ora CUMPA km., sa Tel. 25.33

STAȚIA port Chit fiind pier curs DZ PIERD chiriere, Cotroceni gore Ma PIERDU concurs te, sesiu numele declar n PIERDU chiriere, conu S ICRAL nul. PIERDU chiriere, Colentina Zamfira nul. PIERDU chiriere Vitan, p Maria. Il PIERDU trolog r 01-973, p Marin. O COOP. clară n chitanțier PIERDU chiriere Foișor, Dumitru. PIERDU sociale Mircea.

CUVÎNTAREA TOVARĂȘULUI NICOLAE CEAUȘESCU

(Urmare din pag. 1)

zătoare a activității economico-sociale în anul viitor și sînt în concordanță cu hotărîrile Congresului al XIII-lea al partidului și Conferinței Naționale. Urmează ca, în cursul lunii octombrie, planurile de dezvoltare economico-socială să fie dezbătute în toate întreprinderile, în adunările generale ale proprietarilor și producătorilor, ale tuturor oamenilor muncii, în centrale, în institutele de cercetare, în toate unitățile care au un rol important în realizarea prevederilor planului.

Organizarea dezbaterii în adunările generale trebuie să pornească de la faptul că prevederile din plan sînt minime — și adunările generale, consiliile oamenilor muncii din centrale, din celelalte sectoare să identifice noi posibilități, să vină cu propuneri de îmbunătățire a planului, atît în ce privește valoarea producției-marfă, exportul, indicatorii de calitate și de eficiență economică, mai cu seamă normele de consum materiale și energetice, precum și reducerea într-o măsură mai mare a cheltuielilor materiale și cheltuielilor de producție, creșterea mai puternică a productivității muncii — deci realizarea tuturor indicatorilor planului. Aceasta trebuie să ne asigure o creștere mai puternică a producției nete, precum și a venitului național pe ansamblu.

O atenție deosebită trebuie să se acorde și pe trimestrul IV, dar mai cu seamă pentru pregătirea anului viitor, problemelor de recuperare și refolosire a materialelor și materiilor prime. Cu toții cunoașteți importanța pe care o au produsele recuperabile pentru buna aprovizionare și reducerile serioase de consumuri energetice, materiale ce se realizează pe această cale. Nu doresc să insist acum asupra acestora. Atrag numai atenția că, în dezbaterile care au loc în adunările generale, toate aceste probleme trebuie să ocupe un loc foarte important și să li se acorde atenția care se impune, pentru a găsi soluțiile cele mai bune.

În mod deosebit doresc să atrag atenția că, în toată această activitate, trebuie să pornim de la necesitatea perfecționării activității de cercetare, de introducere în producție a noilor asimilări și realizări de produse, de a trece la crearea capacităților corespunzătoare care să țină seama de necesitățile consumului intern și chiar de a asigura produse disponibile pentru export — nu cum se întîmplă de multe ori, că se produce o anumită cantitate și restul continuăm să-l importăm, îngreunîndu-se astfel mult buna aprovizionare și desfășurarea normală a producției.

În general, problema activității de modernizare, de bună organizare în toate domeniile trebuie să fie strîns legată de îmbunătățirea și perfecționarea puternică a muncii de cercetare în toate domeniile. Nu vom putea să obținem realizarea modernizării, a programelor pe care le avem, fără o intensificare mai puternică a activității științifice în toate domeniile.

De asemenea, este necesar ca toate adunările generale, consiliile oamenilor muncii, ministerele — și, în acest cadru, atrag atenția organelor financiare centrale și locale din toate unitățile — să acționeze cu mai multă răspundere în aplicarea măsurilor stabilite privind autoconducerea, autogestiunea, realizarea programului privind normarea și activitatea financiară, mijloacele circulante, precum și înfăptuirea programului de stabilire a prețurilor, care trebuie să fie încheiat în cele mai bune condiții. Să asigurăm creșterea puternică a rolului activității economico-financiare, funcționarea în cele mai bune condiții a autoconducerii și autogestiunii, să nu mai avem produse la care să se înregistreze pierderi! Trebuie ca, încă în trimestrul IV, să rezolvăm definitiv această problemă a rentabilității în toate sectoarele, pe seama reducerii cheltuielilor. În nici un fel nu trebuie să aibă loc o creștere a prețurilor, a costurilor și cu atît mai mult la produsele care sînt destinate bunei aprovizionări a populației, dar nici la produsele necesare activității industriale; dimpotrivă, trebuie să obținem o reducere a lor.

În acest spirit este necesar să dezbatem planul pe anul viitor, să acționăm pentru soluționarea problemelor în trimestrul IV, astfel încît proiectul planului pe 1989 — care urmează să fie supus spre aprobare organelor democratice și Marii Adunări Naționale — să conțină cele mai bune prevederi și să dea o perspectivă largă pentru dezvoltarea economico-socială în anul viitor.

În continuare doresc să mă refer la programele de autoaprovizionare a populației, pe trimestrul IV și pe anul 1989. La întocmirea planurilor de autoaprovizionare pentru trimestrul IV s-a pornit de la prevederile planului pe acest an, de la realizările de pînă acum și de la necesitatea asigurării unei bune aprovizionări a populației. Prevederile pe trimestrul IV pentru toate județele asigură — în condițiile realizării în întregime a producției agricole și ale tăierii animalelor la greutatea stabilită — o bună, chiar o foarte bună aprovizionare. Fiecare județ are plan propriu de autoaprovizionare, are repartizate produsele și numărul de animale, care trebuie să asigure necesarul pe trimestrul IV. Desigur, este necesar să luăm toate măsurile pentru a realiza în bune condiții stringerea recoltei, a legumelor, fructelor, realizarea programelor din zootehnie — mă refer la produsele agroalimentare — pentru a înfăptui în cele mai bune condiții acest program. În același timp, celelalte ministere trebuie să realizeze produsele industriale în cantitățile prevăzute și de o calitate cît mai bună, pentru a asigura o bună aprovizionare.

Pe trimestrul IV, prevederile planului asigură o bună aprovizionare și o creștere importantă a produselor destinate acestui scop, în condițiile menținerii prețurilor la nivelul anului 1987, deci, fără nici un fel de creștere a prețurilor, ceea ce reprezintă un lucru foarte important! Adăugăm la aceasta și faptul că, pînă la sfîrșitul lunii octombrie, toți oamenii muncii cu retribuții sub 2 000 lei lunar vor primi în întregime retribuția nouă, majorată. Se va ajunge astfel la realizarea — încă în octombrie — a retribuției minime, pe întreaga țară, de 2 000 lei.

În următoarele luni — pînă la sfîrșitul anului — încă 1 milion 800 mii de oameni ai muncii vor primi retribuția mărită, care le asigură o creștere corespunzătoare a veniturilor. În acest fel, în trimestrul IV, peste 50 la sută din oamenii muncii vor primi retribuția majorată. La aceasta se adaugă pensiile majorate și toate celelalte sporuri cunoscute — ceea ce asigură o creștere importantă, puternică a nivelului de trai al oamenilor muncii. În primul rînd al celor cu venituri mai mici. Urmează ca, în anul viitor, pînă la 1 august, să se asigure majorarea tuturor retribuțiilor oamenilor muncii, în conformitate cu hotărîrile stabilite.

Aceasta impune, cu atît mai mult, să acționăm cu toată hotărîrea pentru realizarea în bune condiții a planului pe trimestrul IV, pentru pregătirea temeinică a planului pentru anul viitor, pentru a putea ca, realmente, prin dezvoltarea generală a economiei să se asigure creșterea veniturilor, în condițiile menținerii nivelului prețurilor, în conformitate cu prevederile planului! Aceasta va asigura o adevărată creștere a nivelului de trai al tuturor oamenilor muncii, al întregului nostru popor!

Pentru prima parte a anului viitor, prevederile privind autoaprovizionarea se bazează, în ce privește produsele agroalimentare, pe realizările din acest an. De aici necesitatea de a realiza stocurile de produse agricole stabilite ca minime, de a asigura realizarea programelor în zootehnie, contractarea produselor agricole în conformitate cu prevederile din plan. În același timp, să luăm toate măsurile încă din primele luni pentru a asigura o creștere corespunzătoare a producției necesare, ca, încă din martie, să venim cu o serie de produse vegetale proaspete. Nu doresc acum să insist asupra acestor lucruri. În program sînt prevăzute, dar trebuie ca fiecare județ să-și ia toate măsurile care se impun în această privință.

Ați văzut prevederile privind aprovizionarea pe anul viitor. Unii tovarăși spun că sînt chiar cam mari. Într-adevăr, față de anii precedenți și față de anul acesta sînt prevederi mari; dar am pornit de la faptul că trebuie să înfăptuim neabătut prevederile Congresului al XIII-lea, orientarea generală a politicii partidului nostru, care pune în centrul preocupărilor omul, poporul, ridicarea nivelului de viață, a bunăstării materiale și spirituale a tuturor oamenilor muncii.

Vreau să atrag atenția tuturor județelor că am prevăzut pentru fiecare județ numărul de animale — bovine, porcine, ovine, păsări și celelalte — care să asigure realizarea prevederilor din plan, fiecare avînd răspunderea ca animalele să fie tăiate la greutatea prevăzută în lege: 400 de kg la bovine — este minimum — 100 kg la porcine, de asemenea minimum; la fel, greutatea la ovine, la păsări și așa mai departe. Numărul de animale asigură, la această greutate, realizarea în cele mai bune condiții a planului pe fiecare județ. Fiecare județ are și va avea în vedere efectivele de animale care să-i asigure realizarea prevederilor din plan.

Am ajuns la concluzia — și cred că și Comitetul Politic Executiv va fi de acord — să prevedem ca, în viitor, depășirea în ce privește greutatea la animale să rămînă în întregime în județe. Deci, orice județ are posibilitatea nu numai să asigure alimentele, dar să obțină un plus prin realizarea unei mai bune îngrijiri și a tăierii la o greutate mai mare a animalelor. Vreau însă să atrag atenția că, sub nici un motiv, nu se va accepta pentru nimeni tăierea în plus a animalelor, și, în primul rînd, am în vedere bovinele, porcinele, ovinele. La păsări, în măsura în care în fiecare județ creșterea va fi mai mare, desigur, se va putea să se taie mai mult. Dar, la animalele mari, sub nici un motiv nu se va putea admite nici un fel de depășire a tăierii, pentru că trebuie să realizăm efectivele pe care le avem în vedere în perspectivă. În ce privește restul produselor, ele sînt strîns legate de realizarea produselor prevăzute — și avem condiții, la toate, nu numai să realizăm, dar chiar să depășim planul. Trebuie să facem astfel ca, în ce privește legumele și toate fructele, să avem o abundență, să avem tot ce este necesar pentru o bună aprovizionare, în toate domeniile.

Atrag foarte serios atenția organelor agricole, Ministerului Agriculturii, precum și județelor că, de fapt, aceasta înseamnă autoaprovizionare!

Deci, prevederile sînt de așa natură încît fiecare județ trebuie să se lupte și să le realizeze. La fiecare județ sînt create acum posibilitățile necesare — și fiecare este în stare să facă totul pentru o bună autoaprovizionare. Trebuie să spunem acest lucru deschis. Să se dezbată în adunările cu cetățenii, să se publice, cetățenii să știe că răspunderea de buna aprovizionare depinde de județ, depinde de fiecare, de tot județul, de toți cetățenii. Toți trebuie să se angajeze, pentru că aceasta înseamnă autoconducere, autoaprovizionare!

Deci, pun această problemă cu toată seriozitatea și trebuie să avem în vedere toate aceste lucruri!

În mod corespunzător, pentru produsele industriale sînt prevederi care asigură o bună aprovizionare a populației. De altfel, nu am avut și nu avem probleme decît acolo și atunci cînd s-au încălcat, din neglijență, din lipsă de răspundere, prevederile planului de către unele ministere. Ele au fost soluționate, dar puteau să nu apară în nici un fel, nici problemele acestea. De aceea, și aceste programe urmează să fie dezbătute la județe și, pînă cînd vor fi adoptate definitiv, să li se aducă îmbunătățiri, în sensul asigurării a tot ce este necesar pentru realizarea lor în cele mai bune condiții.

Toate acestea pun în fața organelor de conducere, începînd cu Consiliul de Miniștri, consiliile ministerelor, centralelor, consiliile oamenilor muncii, răspunderi deosebite. Trebuie să facem ca toate organismele democrației noastre muncitorești, ca toate organele noastre de stat să-și îndeplinească printr-o bună conlucrare și colaborare, sarcinile mari, de răspundere, care revin fiecăruia. Nu sînt suficiente angajamentele, nu sînt suficiente, repet, numai declarațiile și promisiunile. Autocritica își pierde din însemnătate atunci cînd nu este urmată de activitatea practică, cînd nu se demonstrează, practic, că s-au tras concluziile din stările negative de lucruri.

Am dezbătut mult stările de lucruri negative din activitatea noastră. În primul rînd toate conducerile din unitățile economico-sociale — locale și centrale — toate sectoarele noastre economico-sociale trebuie să înțeleagă că a vorbi de autoconducere, de autogestiune, de perfecționarea și modernizarea activității presupune a lucra într-un mod nou, a pune capăt cu desăvîrșire atitudinii de indolență, de toleranță, lipsei de exigență. Trebuie să se pornească de la necesitatea ca fiecare, în domeniul său de activitate — atît în organele colective, dar și în activitatea proprie — să aibă în vedere că răspunde în fața poporului, în fața organelor democrației muncitorești revoluționare, în fața partidului, de felul cum își îndeplinește sarcinile ce-i revin.

A vorbi de democrația revoluționară muncitorească înseamnă a înțelege bine că fiecare poartă răspunderea în fața organelor de conducere colectivă, în fața oamenilor muncii, în fața poporului, de felul cum își îndeplinește sarcinile încredințate într-un domeniu sau altul de activitate!

Practic, punînd problema făuririi socialismului cu poporul și pentru popor înseamnă a crește rolul maselor populare, a realiza în viață principiul ca întreaga putere să aparțină clasei muncitoare, în alianță cu țărănimea și intelectualitatea — forțele de bază ale societății noastre — ca întreaga putere să aparțină poporului. Aceasta reprezintă democrația muncitorească, pe această bază vom asigura înaintarea fermă pe calea făuririi societății socialiste multilateral dezvoltate și realizării societății comuniste în România! Așa ne vom face datoria de comuniști, de activiști, cărora partidul și poporul ne-au încredințat diferite răspunderi! Așa vom demonstra că sîntem comuniști, revoluționari, că acționăm în concordanță cu această calitate!

Aceasta este cerința care se pune astăzi în fața activului de partid, a partidului, a clasei noastre muncitoare, a poporului nostru!

Într-o deplină unitate, să acționăm astfel încît să realizăm planul pe acest an, să pregătim temeinic planul pe anul viitor! Să facem astfel încît patria noastră să realizeze noi pași înainte spre societatea socialistă multilateral dezvoltată, spre ridicarea bunăstării generale a poporului, spre comunism! **(Aplauze puternice).**

Cu aceasta, vă urez tuturor succese și rezultate cît mai bune în întreaga activitate! **(Aplauze puternice, prelungite).**

ȘEDINȚA COMITETULUI POLITIC EXECUTIV AL C.C. AL P.C.R.

(Urmare din pag. 1)

dețean Teleorman al P.C.R., Ion M. Nicolae, ministrul industriei chimice și petrochimice.

Au luat, de asemenea, cuvîntul tovarășii Constantin Dăscălescu, prim-ministru al guvernului, Gheorghe Oprea și Ion Dincă, prim viceprim-miniștri, Ștefan Andrei și Barbu Petrescu, viceprim-miniștri.

Vorbitorii au raportat Comitetului Politic Executiv despre felul cum s-a acționat în primele trei trimestre ale anului pentru realizarea planului în industrie, investiții, în celelalte domenii de activitate, despre rezultatele obținute și neajunsurile ce s-au manifestat, despre măsurile luate pentru înfăptuirea, în bune condiții, la toți indicatorii, a prevederilor pe întregul an 1988 și pentru o temeinică pregătire a trecerii la îndeplinirea planului pe anul viitor.

O atenție deosebită a fost acordată, în același timp, activității din agricultură, rezultatelor obținute, preocupărilor pentru stringerea la timp și fără pierderi a întregii recolte, pentru efectuarea de calitate a tuturor lucrărilor de toamnă, în vederea obținerii în anul viitor a unor producții agricole cît mai mari.

Au fost analizate, totodată, măsurile pentru realizarea Programului de autoconducere și autoaprovizionare, corespunzător cu nivelurile prevăzute pentru fiecare județ și unitate administrativ-teritorială, pentru asigurarea integrală și gospodărirea judicioasă a produselor alimentare și industriale destinate fondului pieței, pentru o cît mai bună aprovizionare a populației.

Comitetul Politic Executiv a aprobat sarcinile de plan pe trimestrul IV 1988 și măsurile pentru realizarea lor. A fost aprobat, de asemenea, programul privind autoconducerea și autoaprovizionarea populației pe trimestrul IV 1988 și măsurile pentru înfăptuirea acestuia.

În ceea ce privește proiectul Planului național unic de dezvoltare economico-socială a României pe 1989 și Programul de autoconducere și autoaprovizionare pe anul viitor s-a hotărît ca acestea să fie supuse dezbaterii organismelor democrației noastre muncitorești-revoluționare.

ÎN LEGĂTURĂ CU PROBLEMELE DISCUTATE ȘI RAPOARTELE PREZENTATE, A LUAT CUVÎNTUL TOVARĂȘUL NICOLAE CEAUȘESCU, SECRETAR GENERAL AL PARTIDULUL COMUNIST ROMÂN.

Cuvîntarea a fost urmărită cu deosebit interes și subliniată, în repetate rînduri, cu vii și îndelungi aplauze.

Comitetul Politic Executiv a hotărît ca sarcinile, indicațiile și orientările tovarășului Nicolae Ceaușescu să constituie programul de acțiune al organelor și organizațiilor de partid, al comuniștilor, al tuturor oamenilor muncii pentru realizarea exemplară a prevederilor de plan pe acest an, pe 1989 și pe întregul cincinal.

INFORMAȚIA PE TOT GLOBUL

În favoarea păcii, împotriva cursei înarmărilor

ROMA. — Cu un miting desfășurat în orașul italian Assisi s-a încheiat „Marșul pentru pace 1988", manifestare în cadrul căreia participanții s-au pronunțat în favoarea realizării de noi pași pe calea dezarmării, pentru nefolosirea forței în relațiile internaționale. La acest marș, care a pornit din orașul Perugia — informează agenția A.N.S.A. — au participat militanți ai organizațiilor pentru pace din Italia, delegați ai celor trei mari centrale sindicale italiene, ai organizațiilor de tineret și de masă, precum și reprezentanți ai mișcărilor în favoarea păcii din alte țări.

O.N.U.: Dezbaterile de politică generală

NAȚIUNILE UNITE. — Ministrul de externe al Filipinelor, Raul Manglapus, a propus crearea unei comisii internaționale asupra datoriei externe și dezvoltării

În discursul său în cadrul dezbaterilor de politică generală la actuala sesiune a Adunării Generale a O.N.U., Raul Manglapus a arătat că din 1970 datoria externă a țărilor din Sud a crescut de la un miliard la peste 1000 de miliarde dolari în prezent. În context, el a criticat statele industrializate occidentale din Nord care „creează dificultăți" în calea exporturilor provenind din lumea a treia.

Președintele Republicii Sierra Leone, Joseph Saidu Momoh, a criticat faptul că în lume încă mai au loc confruntări militare, deși s-a acumulat o experiență tragică în legătură cu acestea, iar în cadrul O.N.U. a fost stabilit un mecanism de soluționare a problemelor conflictuale. În ultimul timp, O.N.U. a înregistrat succese în rezolvarea unor stări conflictuale și în îmbunătățirea climatului politic internațional.

Sesiunea extraordinară a Sovietului Suprem al R. S. F. S. R.

MOSCOVA. — La Moscova a avut loc, la 3 octombrie, sesiunea extraordinară a Sovietului Suprem al Republicii Sovietice Federative Socialiste Ruse (R.S.F.S.R.), cea mai mare dintre republicile unionale ce alcătuiesc U.R.S.S. — transmite agenția T.A.S.S.

În baza unei hotărîri a C.C. al P.C.U.S., Mihail Gorbaciov, secretar general al C.C. al P.C.U.S., președintele Prezidiului Sovietului Suprem al U.R.S.S., a propus alegerea lui Vitali Vorotnikov, membru al Biroului Politic al C.C. al P.C.U.S., în funcția de președinte al Prezidiului Sovietului Suprem al R.S.F.S.R., în locul lui Vladimir Orlov, care iese la pensie, și a lui Aleksandr Vlasov, membru supleant al Biroului Politic al C.C. al P.C.U.S., în funcția de președinte al Consiliului de Miniștri al R.S.F.S.R., funcție deținută pînă acum de Vitali Vorotnikov. Propunerile au fost adoptate cu unanimitate de voturi.

U.R.S.S.: Puternica dezvoltare a transportului prin conducte

Uniunea Sovietică se înscrie în rîndul primelor țări ale lumii care dispun de cea mai dezvoltată rețea de conducte de transport — informează agenția T.A.S.S.

În apropierea celui mai mare oraș din vestul Siberiei — Novosibirsk — s-a încheiat montajul unui „cilindru gigant". Tubul de oțel are un diametru de 50 metri și o înălțime comparabilă cu un bloc de șapte etaje. Acesta este rezervorul „suspensiei de cărbune", adusă aici prin conducta Kemerovo — Novosibirsk, cu o lungime de 256 kilometri. Capacitatea proiectată de transport a acestei conducte este de trei milioane tone de suspensie anual.

Amestecul de cărbune și apă va fi transportat, pentru prima oară în practica mondială, la o asemenea mare distanță. Particularitatea acestui amestec constă în faptul că dimensiunea „bucăților" de cărbune nu depășește 300 microni (0,3 milimetri), ceea ce permite să fie ușor adus pe conductă ca orice fluid. Două treimi din amestec revin cărbunelui, o treime apei și aproximativ un procent „plastificatorului", element ce împiedică depunerile de cărbune. Această combinație nu necesită o uscare prealabilă, putînd fi arsă, imediat după transport, în cuptoarele centralelor termoelectrice. Marele avantaj al suspensiei de cărbune constă în faptul că, spre deosebire de cărbunele propriu-zis, nu produce praf în timpul transportului și depozitării, permite automatizarea proceselor de întreținere a conductelor. În plus, la ardere, emană cu mult mai puțini oxizi de azot și alte substanțe nocive. În perspectivă, acest combustibil va ocupa un loc important în energetica sovietică, înlocuind produsele pe bază de petrol.

Cărbunele, petrolul, gazele naturale sînt transportate pe rețele de conducte nu numai în diverse regiuni ale Uniunii Sovietice, ci și dincolo de granițele sale. Printre cele mai mari dintre acestea se numără conducta petrolieră „Prietenia" cu o lungime de peste 7 000 kilometri. Conducta de amoniac Togliatti — Odesa se întinde pe 2 500 kilometri, iar conducta de gaze „Siberia — Europa occidentală" duce gazul natural pînă în întreprinderile industriei franceze, acoperind o distanță de 4 500 kilometri.

PREȘEDINTELE CIPRULUI, Gheorghios Vassiliou, sosește astăzi la Londra unde va avea o întrevedere cu premierul britanic Margaret Thatcher. Pe agenda convorbirilor va figura în principal problema cipriotă. La sfîrșitul acestei săptămîni, el va efectua, de asemenea, o vizită în Franța.

De la AGERPRES între orele 6 și 11

ÎN PRIMA JUMĂTATE A ACESTUI AN, numărul șomerilor înregistrați oficial în cele 12 țări membre ale Pieței Comune a fost, în medie, de 16 milioane, informează agenția A.N.S.A., citind un raport al Comisiei executive a C.E.E. dat publicității la Bruxelles.

LIGA SCRIITORILOR PALESTINIENI a lansat un apel statelor lumii cerînd acestora să adopte poziții care să pună capăt campaniei lansate de forțele israeliene de ocupație împotriva instituțiilor de învățămînt și culturale din teritoriile arabe ocupate. Agenția WAFA, relevă, în context, că astăzi urmează să aibă loc un marș de protest față de măsurile adoptate împotriva populației palestiniene de către autoritățile de ocupație.

ÎN CAPITALA ALGERIEI se desfășoară lucrările celei de-a treia conferințe ministeriale de luptă împotriva fenomenului deșertificării. Iau parte delegați din țări africane, experți și reprezentanți ai unor organizații internaționale.

TRIBUNALUL SUPREM AL PAKISTANULUI a autorizat participarea tuturor partidelor politice la apropiatele alegeri legislative, prevăzute să aibă loc la 16 noiembrie. Potrivit unei hotărîri date publicității la Islamabad, „toate partidele politice vor putea prezenta candidați la scrutinul pentru ocuparea locurilor în Adunarea Națională și în cele provinciale".

„ZIUA MONDIALĂ A HABITATULUI — 1988" a fost marcată, la sediul din New York al O.N.U. Într-un mesaj adresat cu acest prilej de secretarul general al O.N.U., Javier Perez de Cuellar, se cere acordarea unei atenții sporite milioanelor de oameni fără locuință, în principal din țările în curs de dezvoltare.

LA TRIBUNALUL DIN FLORENȚA începe astăzi procesul intentat unui grup de mafioți acuzați de a fi comis, la 23 decembrie 1984, gravul atentat din trenul rapid Neapole — Milano, soldat cu 15 morți și 267 de răniți.

După cum informează agenția E.F.E., pe banca acuzaților se află doi dintre șefii organizației criminale — Giuseppe Calo și Giuseppe Missi.

„Discovery" a revenit pe Pămînt

WASHINGTON. — Naveta spațială americană „Discovery" cu cinci astronauți la bord, lansată la 29 septembrie de la cosmodromul Cape Canaveral, a aterizat, luni, la 16,37 GMT în California — informează agențiile de presă. În cursul misiunii de patru zile și jumătate, echipajul navetei a lansat un satelit de comunicații și a efectuat o serie de experiențe științifice.

Oficialități de la Administrația națională pentru problemele aeronautici și cercetarea spațiului cosmic (N.A.S.A.), citate de agenția Taniug, au declarat că, în cursul misiunii, toate părțile componente ale navetei au funcționat ireproșabil.

punctul pe i

La fiare vechi...

O telegramă de presă anunța: N.A.T.O. — dar nu numai [illegible] — va trebui să dea la fiare vechi trei tipuri de rachete instalate în patru state occidentale europene sau în silozuri din S.U.A.: 242 „Pershing I", 247 „Pershing II", 442 „Cruise" cu baza la sol și toate sistemele de tragere aferente. Triumfă rațiunea!... A început să triumfe, iar aceste groaznice arme ale morții ajung la fiare vechi.

Dar bucuria oare timpurie. Pentru că — iată — așa-numita „strategie a ripostei treptate" a N.A.T.O., după lichidarea rachetelor medii și cu rază mai scurtă de acțiune, se va „rezuma" la ceva mai mult de 4 000 focoase nucleare pentru apărare, pe mai multe sute de avioane cu capacitate nucleară, pe aproape 100 de lansatoare de rachete balistice cu rază scurtă de acțiune și pe mai mult de 2 000 de piese de artilerie capabile să lanseze focoase nucleare! „Vă dați seama cît de puțin a rămas?", strigă totuși freneticii profitori de pe urma miliardelor de dolari irosiți pe arme, de parcă tot acest arsenal nuclear enumerat ar fi o praștie sau o arbaletă! „Trebuie să [illegible] alte arme, moderne, [illegible] în vreun acord sau [illegible]" — mai sugerează ei, grijulii. Grijulii, firește, față de [illegible] ce le așteaptă din asemenea modernizări.

Glasul lor sună anacronic și vine în flagrantă contradicție cu voința milioanelor și milioanelor de oameni realiști — din Est sau din Vest — care cunosc drumul cel mai scurt, cel mai ieftin și cel mai bun spre o securitate egală și pentru toți: dezarmarea, nucleară, în primul rînd.

ȘTEFAN ZAIDES

...PENULTIMA ORĂ!

„TRIDENT" DEMONTAT ÎN ...TREI. Un studiu pacifist american estimează că suma risipită pe un submarin nuclear „Trident", respectiv două miliarde și jumătate de dolari, ar fi suficientă pentru a acoperi toate importurile asiatice de orez. Cu 90 la sută din costul submarinului ar putea fi achitate toate importurile africane de grîu. Ar ajunge însă doar 30 la sută din prețul unui „Trident" spre a plăti „toate grefele de inimă, rinichi, plămîni și pancreas actualmente practicate în Statele Unite". Iată deci încă trei motive pentru ca pacifiștii anti-„Trident" să fie cu... ochii în patru!

CINE-A PUS ȘOSEAUA-N DRUM! Un raport prezentat parlamentului britanic de către Biroul Național de Conturi relevă că, deși accidentele pe șoselele insulare s-au redus simțitor în ultimele două decenii, ele se mențin la cote ridicate: anul trecut, 5 000 de persoane și-au pierdut viața, iar 303 000 au fost rănite, dintre care 63 500 grav. Potrivit raportului, accidentele de trafic aduc societății britanice daune de 3.8 miliarde lire pe an (peste 6.7 miliarde dolari), de unde necesitatea „unor mijloace suplimentare" pentru reducerea lor. Se așteaptă ca propunerea să nu fie... trasă pe dreapta!

„ELECTORALISIME" AMERICANE. În campania prezidențială din Statele Unite se află angajați peste 300 de candidați, unii dintre ei susținînd programe de-a dreptul hazlii, așa-zisele „platforme pitorești". Un candidat susține, astfel, „colonizarea planetei Marte", în timp ce altul, reprezentînd „partida eliberatoare", cere guvernului federal să nu mai intervină nici în problemele locale și nici în... politica externă a Statelor Unite! Cum asemenea programe stîrnesc zîmbete, campania electorală americană pare dublată de o veritabilă paradă a umorului, interpretată, desigur, de umoriști fără voie! Și fără voturi...

R.F.G.: UN TRAFICANT DE... MARCĂ. Poliția vest-germană a arestat la Bonn „un important falsificator de mărci poștale", ale cărui cîștiguri din falsuri se cifrează la 16 milioane de dolari! Piesele falsificate reproduc timbre mai vechi, a căror valoare actuală atinge, potrivit experților, prețuri astronomice. Descoperit, autorul escrocheriei stă lipit de gratii, ca... marca de scrisoare!

FILIERA COMUNITARĂ? [illegible] francezi au confiscat la punctul de frontieră Biriatou o tonă de hașiș! Drogul, capturat într-o cantitate record, provenea din Spania și fusese ascuns într-un camion cu număr de înmatriculare olandez. Traficantul alesese, astfel, un traseu comunitar, cotat ca sigur, dar s-a trezit prins în (plină) cursă...

N. B.

TEATRE ● Ateneul Român RECITAL DE PIAN: VINICIU MOROIANU — ora 18 ● Opera Română (13.18.57): LAKME — ora 18 ● Teatrul de Operetă (în sala Mică a Teatrului Național tel. 13.63.48): PRINȚESA CIRCULUI — ora 18 ● Teatrul Național (14.71.71). Sala Mare: PLOȘNIȚA — ora 18; sala Amfiteatru: TORQUATO TASSO — ora 18 ● Teatrul „Bulandra". Sala din bd. Schitu Măgureanu nr. 1 (14.75.46): TRENURILE MELE — ora 18; sala Studio: CÎINELE GRĂDINARULUI (premieră) ora 18 ● Teatrul Mic (14.70.31): COTIDIENE orele 17 și 19.30 ● Teatrul „Nottara" (59.60.70). Sala Magheru: ÎNTR-O DIMINEAȚĂ — ora 18; sala Studio: IDIOATA — ora 18.30 ● Teatrul Giulești. Sala Majestic (14.72.34): AȘTEPTAM PE ALTCINEVA — ora 18 ● Teatrul de Comedie (16.64.60): PEȚITOAREA — ora 19 ● Teatrul „Ion Creangă" (50.26.55): PISTRUIATUL — ora 15 ● Teatrul „Țăndărică" Sala Victoria (15.23.77): VITEJII CETĂȚII BADE-BADE — ora 15; HOMO VIATOR (prezintă Teatrul Maghiar din Timișoara) — ora 19; sala Cosmonauților (11.12.04): POVESTE DESPRE MARIONETĂ — ora 15 ● Ansamblul Artistic „Rapsodia Română" (13.13.00): DE TINE DORUL MĂ LEAGĂ — ora 18 ● Circul „București" (10.41.95): MARATONUL CIRCULUI — ora 19.

FILME ● NELU — Lumina (14.74.16) — 9, 11.30, 14, 16.30, 19; Cultural (83.50.13) — 9, 11.30, 14, 16.30, 19; Studio (59.53.15) — 10, 12.15, 14.30, 16.45, 19; ● AGENTUL STRANIU — Grivița (17.08.58) — 9, 11.30, 14, 16.30, 19; Floreasca (33.29.71) — 9, 11.30, 14, 16.30, [illegible] ● PĂSTREAZĂ-MĂ DOAR PENTRU TINE — Cotroceni (49.48.48) — 15, 17, 19 ● ARTISTA, DOLARII ȘI ARDELENII — Dacia (50.35.94) — 9, 11, 13, 15, 17, 19 ● RĂZBUNAREA HAIDUCILOR — Giulești (17.55.46) — 9, 11, 13, 15, 17, 19 ● TOTUL PENTRU FOTBAL — Viitorul (10.67.40) — 15, 17, 19 ● NOVACEȘTII — 15; SĂ-ȚI VORBESC DESPRE MINE — 17, 19 — Popular (35.15.17) ● ÎN FIECARE ZI MI-E DOR DE TINE — Munca (21.50.97) — 15, 17, 19 ● NOVACEȘTII — 9, 11, 13 ● PRUNCUL, PETROLUL ȘI ARDELENII — 15, 17, 19 — Cosmos (27.54.95) ● ULTIMA ÎNTÎLNIRE — Victoria (16.28.79) — 9, 11, 13, 15, 17, 19 ● MISIUNE SPECIALĂ — București (15.61.54) — 9, 11, 13.15, 15.30, 17.45, 20 ● OMUL DE PE BULEVARDUL CAPUCINILOR — Drumul Sării (31.28.13) — 15, 17, 19 ● NOILE POVEȘTI ALE ȘEHEREZADEI — Ferentari (80.49.85) — 15, 18 ● JOCUL COINCIDENȚELOR — Arta (21.31.86) — 9, 11, 13, 15, 17.15, 19.30 ● JANDARMUL ȘI JANDARMERIȚELE — Melodia (11.13.49) — 9, 11, 13, 15, 17, 19 ● LOCURI ÎN INIMĂ — Scala (11.03.72) — 9, 11, 13, 15, 17.15, 19.30 ● GHEAȚA VERDE — Luceafărul (15.87.67) — 8.15, 11, 13.15, 15.30, 17.45, 20.

GOSPODĂREȘTI

ORIZONTAL: *1) Așa este orașul prin strădania edililor și locuitorilor săi 2) Regionala de căi ferate — Străzi bine întreținute 3) Întreprindere bucureșteană 4) Domeniul public — Lițe! 5) Oază naturală în spațiile citadine — Încăpere cu destinație publică 6) Omis 7) Performer — Cartier și parc ce se bucură de atenția gospodarilor tineri — Unelte pentru gospodine 8) Amplă acțiune în campania de toamnă 9) Verb al gospodarilor pămîntului — Băutură nealcoolică 10) Traseu turistic — Comună meteorologică.* VERTICAL: *1) Îndeletnicire pentru mulți bucureșteni și ilfoveni 2) A avea o îndeletnicire — Reflexiv 3) În asfalt! — Jumătate din rută! — Mijloc de transport 4) Sclipitor (fig.) 5) Întocmai! — Folosit la muncile cîmpului 6) Bivalent — Usturoiat 7) Contribuie la înfrumusețarea mediului în care trăim și muncim — Acuși! 8) Ocol — Dialect folosit în Indonezia 9) Institut pentru tehnica de calcul — Elev 10) Păstrează unelte mici — Bluze rustice*

(B. IOAN).

	1	2	3	4	5	6	7	8	9	10
1	G	O	S	P	O	D	A	R	I	T
2	R	C	F	■	C	U	R	A	T	E
3	A	U	T	O	M	A	T	I	C	A
4	D	P	■	R	■	L	A		■	C
5	I	A	R	B	A	■	B	A	L	A
6	N	■	U	I	T	A	T	■	I	■
7	A	S	■	T	E	I	■	A	C	E
8	R	E	C	O	L	T	A	R	E	■
9	I	■	A	R	A	■	C	E	A	I
0	T	U	R	■	J	O	S	E	N	I

Dicționar: AREE

Dezlegarea careului apărut în 3 octombrie. Orizontal: 1) REVERSIBIL 2) ASENTIMENT 3) FAGI — GIRA 4) ILEGAL — LLS 5) NO — MRANIȚA 6) ANTET — AN — L 7) MĂR — EST — TT 8) E — AGREATA 9) NAȚIE — LAVA 10) TRAC — MESAJ.

Redacția și administrația: cod 70711 str. Brezoianu nr. 23–25 sector 1 of. P.T.T.R. 1. Centrala telefonică 13.27.77. Secția scrisori — juridic: 13.27.75. Publicitatea cod 70709 str. 13 Decembrie, [illegible] sector 1 of. P.T.T.R. 1 telefon 14.15.1[illegible] Abonamentele se fac la toate oficiile poștale și difuzorii din întreprinderi și instituții. Cititorii din străinătate se pot abona prin [illegible] Sectorul export import presă P.O. Box 12–201 telex 10376 prsfir București, calea Griviței nr. 64–66. Tiparul I. P. „Informația" 1 2 3 4

PROLETARI DIN TOATE ȚĂRILE, UNIȚI-VĂ!

INFORMAȚIA Bucureștiului

ZIAR AL COMITETULUI MUNICIPAL BUCUREȘTI AL P.C.R. ȘI AL CONSILIULUI POPULAR AL MUNICIPIULUI BUCUREȘTI

ANUL XXXVI – Nr. 10 865 4 PAGINI – 50 BANI Miercuri 5 octombrie 1988

Tovarășul Nicolae Ceaușescu, împreună cu tovarășa Elena Ceaușescu, va efectua o vizită oficială de prietenie în Republica Populară Democrată Coreeană

Tovarășul Nicolae Ceaușescu, secretar general al Partidului Comunist Român, președintele Republicii Socialiste România, va efectua, împreună cu tovarășa Elena Ceaușescu, o vizită oficială de prietenie în Republica Populară Democrată Coreeană, la invitația tovarășului Kim Ir Sen, secretar general al Comitetului Central al Partidului Muncii din Coreea, președintele Republicii Populare Democrate Coreene, în a doua jumătate a lunii octombrie 1988.

Sub semnul voinței comune de amplificare a conlucrării multilaterale româno-sovietice, în interesul operei de construcție socialistă în cele două țări, al păcii și progresului în lume, ieri a început

VIZITA OFICIALĂ DE PRIETENIE A TOVARĂȘULUI NICOLAE CEAUȘESCU, ÎMPREUNĂ CU TOVARĂȘA ELENA CEAUȘESCU, ÎN UNIUNEA SOVIETICĂ

Sosirea la Moscova

Marți, 4 octombrie, a început vizita oficială de prietenie pe care tovarășul Nicolae Ceaușescu, secretar general al Partidului Comunist Român, președintele Republicii Socialiste România, împreună cu tovarășa Elena Ceaușescu, o efectuează în Uniunea Sovietică, la invitația C.C. al P.C.U.S. și a Prezidiului Sovietului Suprem al U.R.S.S.

Noul dialog româno-sovietic la cel mai înalt nivel reprezintă o expresie elocventă a bunelor relații dintre partidele, țările și popoarele noastre, precum și a dorinței comune de a întări tot mai mult aceste raporturi prietenești, tradiționale, în folosul reciproc, al cauzei generale a socialismului, înțelegerii și păcii în lume.

Ceremonia sosirii la Moscova s-a desfășurat pe aeroportul Vnukovo, împodobit cu drapelele de stat ale României și Uniunii Sovietice. Pe frontispiciul aerogării, pe mari pancarte se afla înscrisă, în limbile română și rusă, urarea de bun venit înalților oaspeți români.

Tovarășul Nicolae Ceaușescu și tovarășa Elena Ceaușescu au fost salutați, la coborîrea din avion, de tovarășii A.N. Iakovlev, membru al Biroului Politic, secretar al C.C. al P.C.U.S., E.A. Șevardnadze, membru al Biroului Politic al C.C. al P.C.U.S., ministrul afacerilor externe, A.I. Lukianov, membru supleant al Biroului Politic al C.C. al P.C.U.S., prim-vicepreședinte al Prezidiului Sovietului Suprem al U.R.S.S., cu soțiile, N.V. Talîzin, membru supleant al Biroului Politic al C.C. al P.C.U.S., vicepreședinte al Consiliului de Miniștri, Z.K. Kamalidenov, vicepreședinte al Prezidiului Sovietului Suprem, B.L. Tolstih, vicepreședinte al Consiliului de Miniștri, președintele Comitetului de Stat pentru Știință și Tehnică, de alte persoane oficiale.

Erau de față Ion Bucur, ambasadorul României la Moscova, și E.M. Tiajelnikov, ambasadorul Uniunii Sovietice la București.

O gardă militară a prezentat onorul.

Au fost intonate imnurile de stat ale Republicii Socialiste România și Uniunii Sovietice.

Tovarășului Nicolae Ceaușescu și tovarășei Elena Ceaușescu le-au fost oferite frumoase buchete de flori.

După încheierea ceremoniei sosirii, tovarășul Nicolae Ceaușescu și tovarășa Elena Ceaușescu au luat loc într-o mașină, escortată de motocicliști, îndreptîndu-se spre Kremlin. Pe întreg traseul străbătut de coloana oficială, marile bulevarde și străzi ale capitalei sovietice erau împodobite cu drapelele celor două țări, cu mari pancarte pe care erau înscrise urări de bun sosit înalților oaspeți, de întărire continuă a relațiilor româno-sovietice.

Ceremonia întîlnirii oficiale de la Kremlin

La scurt timp după sosire, tovarășul Nicolae Ceaușescu, secretar general al Partidului Comunist Român, președintele Republicii Socialiste România, și tovarășa Elena Ceaușescu s-au întîlnit, la Kremlin, cu tovarășul Mihail Gorbaciov, secretar general al Comitetului Central al Partidului Comunist al Uniunii Sovietice, președintele Prezidiului Sovietului Suprem al Uniunii Republicilor Sovietice Socialiste, și tovarășa Raisa Gorbaciova.

Distinșii oaspeți români au fost întîmpinați, în marea sală „Gheorghievski" a Palatului Mare din Kremlin, cu deosebită cordialitate și călduroase urări de bun venit.

Tovarășul Nicolae Ceaușescu și tovarășul Mihail Gorbaciov și-au strîns mîinile cu prietenie. Tovarășa Elena Ceaușescu și tovarășa Raisa Gorbaciova s-au salutat, de asemenea, cu multă căldură.

Tovarășul Nicolae Ceaușescu și tovarășa Elena Ceaușescu s-au întreținut apoi, într-o atmosferă caldă, prietenească, cu tovarășul Mihail Gorbaciov și tovarășa Raisa Gorbaciova.

Cei doi conducători de partid și de stat și-au exprimat satisfacția de a se reîntîlni și de a continua dialogul la nivel înalt, care a avut și are un rol hotărîtor în dezvoltarea, pe multiple planuri, a relațiilor tradiționale dintre Partidul Comunist Român și Partidul Comunist al Uniunii Sovietice, dintre România și U.R.S.S., dintre poporul român și popoarele sovietice.

În continuare, tovarășul Nicolae Ceaușescu și tovarășa Elena Ceaușescu, împreună cu tovarășul Mihail Gorbaciov și tovarășa Raisa Gorbaciova, au vizitat Palatul Kremlinului.

Plecarea din Capitală

Tovarășul Nicolae Ceaușescu, secretar general al Partidului Comunist Român, președintele Republicii Socialiste România, împreună cu tovarășa Elena Ceaușescu, a plecat, marți, 4 octombrie, într-o vizită oficială de prietenie în Uniunea Sovietică, la invitația C.C. al P.C.U.S. și a Prezidiului Sovietului Suprem al U.R.S.S.

Conducătorul partidului și statului este însoțit de tovarășii Constantin Dăscălescu, membru al Comitetului Politic Executiv al C.C. al P.C.R., prim-ministru al Guvernului Republicii Socialiste România, Ion Stoian, membru supleant al Comitetului Politic Executiv, secretar al C.C. al P.C.R., Ștefan Andrei, membru supleant al Comitetului Politic Executiv al C.C. al P.C.R., viceprim-ministru al guvernului, Ioan Totu, membru supleant al Comitetului Politic Executiv al C.C. al P.C.R., ministrul afacerilor externe, de alte persoane oficiale.

La plecare, pe aeroportul Otopeni, tovarășul Nicolae Ceaușescu și tovarășa Elena Ceaușescu au fost salutați de membri și membri supleanți ai Comitetului Politic Executiv al C.C. al P.C.R., secretari ai Comitetului Central al partidului, membri ai Consiliului de Stat și ai guvernului, conducători de instituții centrale, organizații de masă și obștești.

Au fost de față însărcinatul cu afaceri ad-interim al Uniunii Sovietice la București, V. G. Pozdneakov, și membrii ai ambasadei.

Numeroși oameni ai muncii din întreprinderi și instituții ale Capitalei, prezenți la aeroport, au aplaudat scandînd cu însuflețire numele partidului și al secretarului său general. Ei au dat glas sentimentelor de dragoste și aleasă prețuire cu care întregul nostru popor îl înconjoară pe conducătorul partidului și al țării, profundei recunoștințe pentru strălucita sa activitate pusă în slujba progresului și prosperității patriei noastre socialiste, creșterii necontenite a rolului și prestigiului României în lume.

La scara avionului, un grup de pionieri a oferit flori tovarășului Nicolae Ceaușescu și tovarășei Elena Ceaușescu.

La ora 13,45, aeronava prezidențială a decolat, îndreptîndu-se spre Moscova.

În spiritul sarcinilor subliniate la ședința Comitetului Politic Executiv al C. C. al P. C. R.

REALIZAREA EXEMPLARĂ A PLANULUI PE 1988, PREGĂTIREA OPTIMĂ A PRODUCȚIEI ANULUI VIITOR

Înscriindu-se în practica analizelor cuprinzătoare întreprinse consecvent de conducerea partidului, **ședința Comitetului Politic Executiv al C.C. al P.C.R. din 3 octombrie a.c. a examinat o seamă de probleme de maximă importanță pentru înfăptuirea prevederilor de plan pe trimestrul IV și pe întregul an, proiectul Planului național unic de dezvoltare economico-socială a României în 1989, precum și programul privind autoconducerea și autoaprovizionarea populației pe trimestrul IV și în cursul anului viitor.**

(Continuare în pag. a II-a)

Eforturi susținute în bătălia campaniei agricole de toamnă

Zile de intens efort în toate unitățile Sectorului agricol Ilfov. Încă de la primele ore ale dimineții la Cooperativa agricolă Domnești, numeroși locuitori ai comunei, în frunte cu primarul așezării, Maria Mandu, și cu președintele unității, Neculai Moisă, erau prezenți pe cîmp — la strînsul porumbului, la arat, pregătirea patului germinativ și semănatul grîului, în grădini — la culesul roadelor. Împreună cu inginera șefă Ioana Văcărescu și inginerul șef al Consiliului unic

(Continuare în pag. a II-a)

În spiritul sarcinilor subliniate la ședința Comitetului Politic Executiv al C.C. al P.C.R.

REALIZAREA EXEMPLARĂ A PLANULUI PE 1988, PREGĂTIREA OPTIMĂ A PRODUCȚIEI ANULUI VIITOR

(Urmare din pag 1)

Cuvîntarea rostită în acest cadru de secretarul general al partidului, tovarășul Nicolae Ceaușescu, document programatic de excepțională însemnătate pentru munca organelor și organizațiilor de partid, a comuniștilor, a întregului popor, consacrată înfăptuirii în cele mai bune condiții a planului pe acest an și pe întregul cincinal, subliniază, relevînd realizările înregistrate în economia națională în răstimpul primelor 9 luni din 1988, măsurile ce se impun pentru a se asigura un cît mai rodnic bilanț la finele anului, pentru înfăptuirea fermă a obiectivelor dezvoltării economice intensive și creșterea continuă a bunăstării oamenilor muncii.

În spiritul de înaltă rigoare științifică și profundă exigență revoluționară ce caracterizează monumentala operă teoretică și practică a tovarășului Nicolae Ceaușescu, ampla cuvîntare reliefează neajunsurile înregistrate în unele sectoare de activitate, cauzele rămînerilor în urmă, măsurile necesare materializării în condiții optime a planului și a programelor adoptate în toate ramurile și unitățile economiei naționale. Sînt trasate direcții de acțiune clare pentru lichidarea grabnică a rămînerilor în urmă înregistrate în industria constructoare de mașini — ramură în care Capitala deține o importantă pondere — cea alimentară, din alte sfere de activitate economico-socială. O atenție deosebită a acordat secretarul general al partidului **realizării prioritare, exemplare a exportului, ridicării continue a calității și competitivității produselor, precum și reducerii substanțiale a cheltuielilor materiale și de producție, sporirii hotărîte a productivității muncii, a rentabilității și eficienței economice în toate sectoarele.**

Dispunem, arăta tovarășul Nicolae Ceaușescu, **„de tot ce este necesar în domeniul aprovizionării tehnico-materiale, pentru a îndeplini în cele mai bune condiții prevederile planului pe trimestrul IV"** și, tocmai de aceea, se impune concentrarea hotărîtă a eforturilor tuturor colectivelor de oameni ai muncii — din industrie, din agricultură, din celelalte ramuri ale economiei naționale — pentru a obține în 1988 realizări maxime. Un loc important este acordat în cadrul cuvîntării bunei desfășurări a campaniei agricole de toamnă, asigurării unei baze trainice pentru aprovizionarea populației cu produse agroalimentare, pregătirii recoltei anului viitor.

Secretarul general al partidului a insistat asupra necesității pregătirii temeinice a adunărilor generale ale oamenilor muncii, chemate să analizeze și să dezbată cu exigență și răspundere modul în care se asigură îndeplinirea sarcinilor, să aducă îmbunătățiri planului pe anul 1989, îndeosebi în ceea ce privește accentuarea laturilor calitative, intensive ale creșterii economice. În această direcție, tovarășul Nicolae Ceaușescu a subliniat necesitatea de a fi stabilite programe cuprinzătoare și de a se acționa cu maximă consecvență pentru introducerea mai rapidă, pe scară largă, a progresului tehnic, pentru promovarea hotărîtă a noului la fiecare loc de muncă. **„Problema activității de modernizare** — reliefa secretarul general al partidului —, **de bună organizare în toate domeniile trebuie să fie strîns legată de îmbunătățirea și perfecționarea puternică a muncii de cercetare în toate domeniile. Nu vom putea să obținem realizarea modernizării, a programelor pe care le avem, fără o intensificare mai puternică a activității științifice".**

Examinînd prevederile programului privind autoconducerea și autoaprovizionarea populației pe trimestrul IV și pe anul 1989, cuvîntarea pune în lumină faptul că acesta asigură — în condițiile realizării în întregime a producției agricole și ale tăierii animalelor la greutatea stabilită — o bună aprovizionare, o creștere importantă a cantității de produse destinate consumului, ceea ce ilustrează cu putere, alături de majorarea retribuțiilor și a pensiilor, în condițiile stabilității prețurilor, umanismul profund al politicii partidului **„care pune în centrul preocupărilor omul, poporul, ridicarea nivelului de viață, a bunăstării materiale și spirituale a tuturor oamenilor muncii".**

Reliefînd sarcinile sporite ce revin organelor democrației muncitorești revoluționare în aplicarea măsurilor privind autoconducerea, autogestiunea, în afirmarea unui mod nou, revoluționar, exigent, de acțiune în toate domeniile de activitate, secretarul general al partidului a adresat clasei muncitoare, țărănimii, intelectualității, întregului popor, vibranta chemare de a face totul pentru a înregistra tot mai mari succese în înfăptuirea neabătută a obiectivelor istorice stabilite de Congresul al XIII-lea și Conferința Națională ale partidului.

Pentru oamenii muncii din Capitală, ca de altfel pentru întreaga noastră națiune, **magistrala cuvîntare rostită de tovarășul Nicolae Ceaușescu la recenta ședință a Comitetului Politic Executiv al C.C. al P.C.R. reprezintă un amplu și mobilizator program de acțiune pentru înfăptuirea exemplară a sarcinilor de plan, la toți indicatorii cantitativi și calitativi, pentru îndeplinirea în cele mai bune condiții a obiectivelor dezvoltării economice intensive, creșterea continuă a contribuției la înaintarea fermă a patriei spre noi culmi de civilizație și progres.**

Eforturi susținute în bătălia campaniei agricole de toamnă

(Urmare din pag. 1)

agroindustrial Ciorogîrla, Valentin Saidac, străbatem solele fermei vegetale. „Folosim la maximum ferestrele dintre ploi — preciza Gheorghe Tudorache, șeful secției de mecanizare — pentru a pregăti și mai bine patul germinativ și a încorpora în sol sămînța de grîu". Într-adevăr, formația de discuri, combinatoare și tăvălugi condusă de Vasile Nour, din care fac parte mecanizatorii Ion Constantin, Constantin Marin, Gheorghe Ilie și Dumitru Ene pregăteau ca la carte terenul pe solul numită „C.F.R.", în suprafață de 72 ha, unde urmează a se însămînța grîul. Pe sola „Tegheș", pe un teren fertilizat, bine mărunțit și nivelat, mecanizatorii Gheorghe Tănase, Victor Ruse și Ștefan Tîrpescu semănau cultura amintită. După cum menționau și ordinele de lucru, se însămînța soiul Fundulea nr. 4 elită, la o densitate de 600 plante la mp. În urma mașinilor, Ioana Văcărescu, inginera șefă a unității, controla cu atenție calitatea lucrării. „Utilizăm un soi de mare productivitate, bine adaptat la condițiile noastre pedoclimatice — preciza inginera șefă. Din cele 507 ha. cîte vom însămînța cu grîu, cea mai mare parte va fi semănată după premergătoarele tîrzii — floarea-soarelui, soia și porumb. Întreaga suprafață este pregătită și fertilizată fazial, în sol fiind încorporate 60 kg substanță activă la hectar".

Pînă la această dată cultura de grîu a fost semănată pe 190 hectare.

Cum spuneam, folosind la maximum fiecare oră bună de lucru, mecanizatorii acționează intens la efectuarea arăturilor adînci de toamnă, la pregătitul terenului. „Am lucrat în schimburi prelungite, la lumina farurilor, pînă seara tîrziu — ne spunea mecanizatorul Stan Obaciu pe care l-am întîlnit, împreună cu colegii săi, Ion Radu și Constantin Urucu, arînd în sola „Dobrogeanu". Pînă aseară s-au efectuat arăturile de toamnă pe o suprafață de 912 hectare și au fost discuite alte 720 hectare".

Peste tot, organizare temeinică și disciplină. La capătul locului, în timp ce o echipă de cooperatori reîncărcau mașinile cu semințe, șeful secției de mecanizare verifica reglajul semănătorilor. Ne-am îndreptat spre tarlaua „Gheorghe Călin" unde cooperatorii, ajutați de elevii școlii din comună, recoltau și încărcau în atelaje porumbul de pe ultimele trei hectare. La capătul celălalt al tarlalei cocenii fuseseră strînși, terenul — o suprafață de 60 ha — arat și pregătit în vederea însămînțării grîului.

La grădina de legume, activitate susținută. Alături de șefii de echipă Nicolae Dinu și Constantin Pașcan, un mare număr de cooperatori, între care Ion Dincă, Nicolae Paraschiva, Elena Ilie, Maria Dumitrache, acționau la culesul tomatelor, vinetelor și ardeilor, unde dădeau o mînă de ajutor peste 100 de elevi și cadre didactice de la școala din localitate. Dar pentru ca rezultatele muncii grădinarilor să fie pe măsura hărniciei lor se impune ca și I.L.F. Militari să manifeste o atenție sporită față de asigurarea ambalajelor necesare, precum și respectarea graficelor de preluare a legumelor care trebuie să ajungă neîntîrziat și nedepreciate pe piețele orașului.

În zootehnie se acționează intens la însilozarea furajelor și depozitarea în cele mai bune condiții a grosierelor, a tuturor resurselor de nutreturi necesare perioadei de stabulație a animalelor. Pînă acum, în „cămările" zootehniei au fost pregătite 400 tone fîre de lucernă, 1 000 tone siloz, peste 1 200 tone grosiere și altele. Se lucrează în ritm susținut la pregătirea adăposturilor, a bucătăriilor furajere pentru a se asigura din timp condiții optime pentru buna furajare și cazare, în timpul sezonului rece, a efectivului de 770 vaci și juninci.

Aurel GHIMPU

CURIER cetățenesc

● UN NOU MAGAZIN DE CONFECȚII. I.C.L. Universal a deschis zilele trecute la parterul blocului 5 din calea Cringași (zona Pieței Cringași) un magazin specializat în confecții pentru bărbați. O unitate similară a aceleiași întreprinderi, destinată desfacerii confecțiilor pentru femei, a fost deschisă în luna august ● 400 000 DE FLORI. În parcurile, scuarurile și zonele verzi de pe principalele artere ale sectorului 1 se vor planta în cursul acestei luni circa 400 000 de fire de flori produse în serele A.D.P. Cu acest prilej vor fi refăcute și covoarele florale din bd. Aerogării, calea Dorobanților, calea Victoriei, bd. Banu Manta și zona Gării de Nord. Panseluțele, năstrașii și alte flori de toamnă înlocuiesc florile pe care le-am admirat în timpul verii ● IN STR. DOAMNEI. La magazinul „Confecția" din str. Doamnei (la intersecția cu calea Victoriei) s-au pus în vînzare scurte din relon pentru bărbați (produse de I. C. Baia de Arieș), scurte din stofă (de la I. C. „Volvotir" — Tîrgu Neamț), cămăși din țesături groase (de la I. C. Brăila), pălării din lînă, atît pentru femei, cît și pentru bărbați (de la „Paltim"—Timișoara) și multe alte confecții specifice sezonului rece ● PRESTAȚIE DE SEZON. Prin unitățile sale de prestații auto I.P.S. ne oferă posibilitatea pregătirii autoturismelor pentru sezonul rece (diverse reparații, înlocuirea lichidului antigel din radiator). Iată și adresele acestor unități: str. Episcop Radu nr. 59 (tel. 10 63 02 și 10 61 49), calea Rahovei nr. 186 (tel. 49.21.50), str. Lereștl nr. 4 (tel. 76.65.80), str. Grigore Manolescu nr. 21 (tel. 17.76.38), șoseaua Independenței nr. 221 (tel. 49.34.75), str. Bega nr. 4 (tel. 80.46.30), calea Dorobanților nr. 85 (tel. 19 34 55 și 027), str. C. Negruzzi nr. 40 (tel. 18 35 55) și str. Soldat Răducanu nr. 7 (tel. 18 02 72). Pentru aceleași operații se poate apela și la unitățile din comunele Jilava și Măgurele ● SISTEM MUZICAL STEREO. Întreprinderea Electronica Industrială a realizat un sistem muzical stereo compus din amplificator, casetofon, egalizator și aparat de radio, sistem care a fost pus în vînzare prin magazinul „Victoria". Totodată, s-au pus în vînzare boxe „Meloman" de 80 wați realizate de aceeași întreprindere ● FIRE PENTRU TRICOTAT. La magazinul „Cocor" s-au pus în vînzare fire din p.n.a. și lînă pentru tricotat, într-o largă paletă coloristică ● TRACTĂRI. Pentru tractarea autoturismelor rămase în pană, „Ciclop" a desemnat unitatea din bd. Magheru nr. 6—8, tel. 11 91 71, în locul unității Pasaj Intercontinental' ● DE LA I.T.B. Datorită lucrărilor de modernizare a căii de rulare pe bd. I. B. Tito s-au efectuat unele devieri în transportul în comun. Tramvaiele liniilor 15 și 19 circulă din calea Dudești, pe șos. Mihai Bravu, pînă la str. Lizeanu; cele ale liniei 23 circulă din calea Dudești, pe șos. Mihai Bravu, str. Lizeanu, Maica Domnului, bd. Lacul Tei (pînă la fostul capăt al liniei 17), iar tramvaiele liniei 27 circulă pe traseul liniei 34, de la Întreprinderea de motoare Diesel la Gara Basarab. Pe bd. I.B. Tito, între piața Titan și șos. Mihai Bravu funcționează în continuare linia navetă de autobuze 619, iar între piața Titan și Întreprinderea „23 August" — poarta 4, linia navetă de autobuze 611.

Rubrică realizată de
Eugen EFTIMIU

Astăzi, în cupele europene de fotbal

Steaua vrea să-și onoreze „cartea de vizită"

Astăzi va avea loc manșa a doua a întîlnirii Steaua — Sparta Praga, din cadrul primului tur al „Cupei campionilor europeni", după ce în deplasare, steliștii au învins, după cum se știe, cu un categoric 5—1. Totuși, indiferent de acest rezultat și de astă dată campionii noștri doresc să-și onoreze „cartea de vizită" Amintim că Steaua se află la a noua participare în „C.C.E." susținînd pînă în prezent 31 de partide, în care a obținut 14 victorii, 5 rezultate de egalitate și a fost înfrîntă de 12 ori, avînd un golaveraj de 44—37. Palmaresul a devenit favorabil după frumoasele evoluții din ultimii ani, cînd Steaua a strălucit pur și simplu în fotbalul internațional. Stau mărturie rezultatele înregistrate de bucureșteni începînd cu toamna lui '84, cînd au reintrat în circuitul „european". Atunci, în „Cupa cupelor", erau eliminați la limită, cu 0—1 și 0—0, de A.S. Roma (finalistă, cu Graziani, Conti, Falcao și Tancredi în mai 1984 a „C.C.E."), dar tot atunci s-a înfiripat gîndul că Lăcătuș, Piturcă, Stoica, Belodedici, Iovan și Bumbescu pot alcătui la rîndu-le o „mare echipă". Și așa a fost. Steaua cucerind în continuare, în 1986, „C.C.E." și în 1987 „Supercupa Europei", fiind în primăvara lui '88 din nou în „careul de ași" al continentului...

Astfel privite lucrurile, Steaua nu-și poate permite „luxul" unei relaxări numai și numai pentru că are „calificarea în buzunar". Campioana noastră trebuie să privească cu toată seriozitatea partida, abordînd-o cu ambiție și mobilizare maximă. Este o datorie față de propriii ei suporteri. Și apoi este în folosul echipei de a profita de o confruntare internațională pentru verificarea exactă a potențialului, verificare ce nu se poate compara cu cele din campionat. Cu atît mai mult cu cît va întîlni... două treimi din națională Cehoslovaciei, jucătorii Spartei dorind măcar o simbolică, dar reconfortantă revanșă aici la București.

Va fi deci un meci dificil pentru Steaua, adversara fiind valoroasă și tenace, neputînd fi judecată numai în funcție de acel 1—5 administrat de Lăcătuș, Hagi și Stoica. Sperăm însă într-un nou succes al Stelei și ca argument am apela din nou la statistici arătînd că, în ultimele trei ediții ale „C.C.E.", pe teren propriu, Steaua a realizat șapte victorii și două draw-uri (ambele la 0—0), cu un golaveraj de 21—3, fiind neînvinsă.

Să reamintim că meciul Steaua — Sparta Praga *va începe la ora 14* și că va fi găzduit de *stadionul din Ghencea*.

Dan PĂTRAȘCU

Dinamo vizează victoria și în deplasare...

LAHTI, 5 (prin telefon de la trimisul nostru special) — Astăzi, la ora 19, în nocturnă, pe stadionul „Urheiluskeskus" din Lahti, va începe partida dintre echipa locală Kuusysi și Dinamo, reprezentanta noastră în actuala ediție a „Cupei cupelor". Bucureștenii abordează meciul retur (chiar dacă evoluează în deplasare) în postură de mari favoriți. Principalul „argument" — recunoscut, de altfel, cu sportivitate și de gazdele noastre — îl reprezintă nu atît acel 3 —0 realizat pe stadionul din șos. Ștefan cel Mare în prima manșă cî mai ales diferența „de clasă" dintre jocul celor două echipe.

Sigur, astăzi, jucătorii de la Kuusysi, în dorința lor de a obține măcar un rezultat de palmares (cum se apreciază în majoritatea amplelor avancronici apărute în ziarele finlandeze de astăzi dimineață), vor interpreta o cu totul altă „partitură", în locul apărării cu 8-9 oameni optînd pentru cartea atacului. „Cred însă — ne spunea Andone, căpitanul echipei Dinamo — că acest lucru ne va ușura într-un fel misiunea. Nevoiți să joace ofensiv, finlandezii ne vor oferi spații mai largi de acțiune, noi avînd astfel posibilitatea de a contraataca și, sper eu, de a înscrie goluri. Nu vreau să se înțeleagă cumva că îi subapreciez pe adversari, am văzut cu cîtă tenacitate joacă, știm bine că pot fi periculoși și în atac. Normal însă, victoria — și pentru obținerea ei vom juca pe tot parcursul meciului — nu ne poate scăpa".

Da, Dinamo va aborda partida de la Lahti (ce va fi condusă de arbitrul sovietic A. Kokriakov) nu numai cu gîndul la obținerea calificării în turul doi, ci și a unui nou succes, prin care să contribuie la mărirea „zestrei de puncte" a fotbalului românesc în clasamentul competițiilor continentale intercluburi.

Să mai notăm că aici vremea este închisă, sînt doar 7 grade Celsius și că președintele clubului Kuusysi, Hannu Vilkman, scontează astă seară pe 3000 de spectatori... număr record pentru Lahti !

Marian GHIOLDUȘ

● Mîine, de la ora 14, pe stadionul său din complexul sportiv Dinamo, *VICTORIA — ȘLIEMA WANDERERS*, în cadrul „Cupei U.E.F.A.".

eteorologic
roasă, cu cer emporar va slab pînă la nperatura ma-cila între 16 iar minima e între 9 și

rsonieră conf. trou, cu apar-camere. Tel.

tamente a do-aceeași sca-late, apropie-etrou Sălăjan, nt 3 camere central, etaj vilă, exclus 73.61.01, după

partament do-conf. I, sporit, Sălaj pentru două camere. (5184)

(garsonieră) zona Gării de niceanu, Sala iria anticipat. (9208)
caut garso-tă, telefon, zo-mană, Moșilor, u chiria lunar. după ora 15.

1300 stare bu-52.29. (9465)
partament pro-ă camere Ber-pentru două roprietate, zo-a, împrejurimi. după ora 16. onieră I, Ma-53.69.73. (9141)
venabil mobilă ufragerie, cuier .32.16. (9127)
ent Dacia 1100. după ora 19. oserie Trabant, uă. Tel. 68.73.82 . (5534)
șină de frico-magic memory cartelă. Tel. (1221)
agaz, televizor a 1100 stare bu-28.39. (9199)
OFON Rostov. după orele 17. lbă măsura 42— nt, nouă. Tel. (9253)
ontract conve-ament două ca-Fiat 124. Tel. (4235)
redau contract) 3 camere, de-etaj 1, Sta-ia. Tel. 21.64.18, (9295)
igur curte cu raj, cartier Giu-ă diversă, hai-u mesadă 56, ton dore 50. Tel. (9497)
MENT două ca-eru (bătrîn în . 16.87.31. (9068)

Trabant zero 0.42.39. (9103)

AȚII de servi-te nule prin numele: Mitran adorache Mari-Ion, Rădulescu rgescu Marcela, Toader, Roșca Măgeanu Mioara, nte, Pătraș Ve-antin Nelu, An-, Vișan Nico-Marin, Onesa-Dan, Birlădea-Marin Mirela, Constantinescu Simion Sorin, ton Traian, Ady Marinca Alina, gen, Vraciu Ma-a Dorina, Stoi-Drăgan Dumitru, na, Jianu Florin Tomescu Ion, le, Brătianu Ma-ișnar Cornelia, Paul, Budu Nicu Gheorghe Pintilie, andele, Negri Tănase Viorica Neagoe Constan-Adela Julieta, Victoria, Cotea-u, Bugeac Nico-a Aurica, Necu-Stoian Vasilica, orica, Iancau Ni-n Dumitru, Po-an, Arcuși Da-n Ionel, Cocoru Alexandru Aurel, adu, Eftene Ion, na, Constantines-, Benedek Cle-iorica, Antones-Eugen Ovidiu ragomir Lenuța, Viorel, Pîrvan

contract închi-de ICRAL Giu-umele Petrescu declar nul.
contract închi-de ICRAL Vi-umele Notti Vic-leclar nul. (9273)
contract închi-de ICRAL Co-ne numele Ene l declar nul.
legitimație elev Sima Daniel. Il . (9366)
permis Biblio-pe numele Teo-iena. Il declar (9578)

Repere universitare Cercetări vizînd o mai fermă aplicare a principiilor noului mecanism economico-financiar

Interlocutor : conf. dr. **VALERIU VOICA**, șeful catedrei Contabilitate de la Academia de Studii Economice

Red.: *În magistrala expunere prezentată în ședința Comitetului Politic Executiv al C.C. al P.C.R. din 29 aprilie a.c., secretarul general al partidului subliniază în mod deosebit importanța problemelor economico-financiare, necesitatea perfecționării activității organelor financiare. În ce măsură țineți seama de aceste înalte cerințe în cercetările organizate de catedra de Contabilitate a Facultății de finanțe și contabilitate?*

— Întreaga activitate științifică a catedrei noastre, care se desfășoară atît pe baza contractelor încheiate cu unități economice din Capitală și din țară, cît și pe bază de convenții cu *Institutul de finanțe, circulație monetară și prețuri*, este axată pe o tematică generală de problematica esențială reliefată de Tezele din aprilie pentru Plenara C.C. al P.C.R. ca și în cuvîntarea rostită la ședința Comitetului Politic Executiv al C.C. al P.C.R din 3 octombrie a.c., în care se atrage din nou atenția organelor financiare centrale și locale din toate unitățile *„să acționeze cu mai multă răspundere în aplicarea măsurilor stabilite privind autoconducerea, autogestiunea, realizarea programului privind normarea și activitatea financiară, mijloacele circulante, precum și înfăptuirea programului de stabilire a prețurilor"*. În general, pornind de la aceste jaloane, cercetările efectuate de colectivele mixte ale catedrei noastre vizează o mai riguroasă aplicare a principiilor noului mecanism economico-financiar, elaborarea și implementarea în întreprinderi a unor sisteme informatice financiar-contabile moderne, perfecționarea metodologiei de calculație a costurilor etc., în așa fel încît să se asigure o îmbunătățire substanțială a activității de control economico-financiar.

— *Ce exemple de cercetări concrete puteți menționa ?*

— M-as referi, dintre multe altele, *la proiectarea sistemului informatic al contabilității pe microcalculatorul „Coral 4030"*, sistem care a fost recent aplicat la I.E.M.I., asigurîndu-se pe această cale creșterea operativității informației contabile, ca și calitatea acesteia cu privire la îndeplinirea indicatorilor economico-financiari, încadrarea fermă în normele și normativele consumului de materii prime, materiale, combustibil și energie. Sistemul a fost realizat și pus la punct de un colectiv de cadre didactice și specialiști din producție, coordonat de conf. dr. Alexandru Ștefănescu și de contabilul șef Viorel Cristea de la I.E.M.I. În continuare, avem în vedere dezvoltarea sistemului, prin proiectarea unui *subsistem de calculație a costurilor după „metoda costurilor normate"*, făcînd astfel posibilă cunoașterea în timp util a abaterilor de la normele și normativele stabilite și a cauzelor acestor abateri, în scopul eliminării lor. O altă cercetare efectuată în cadrul Institutului de finanțe, circulație monetară și prețuri, de un colectiv de cadre didactice coordonat de prof. dr. Virgil Cărbunescu, avînd la bază studii de documentare întreprinse în unități agricole de stat și cooperatiste din Sectorul agricol Ilfov, urmărește *îmbunătățirea metodologiei contabile și de analiză în condițiile întăririi autogestiunii economico-financiare în agricultură*. Pe baza acestor cercetări sînt în curs de elaborare acte normative care să reglementeze aplicarea în practică a metodologiei respective. Pe de altă parte, un colectiv coordonat de I.F.C.M.P. din care fac parte și cadre didactice din catedra noastră, între care conf. dr. Ladislau Possler și lector dr. Coriolan Mareș, face cercetări în scopul *reproiectării mai eficiente a circuitului și prelucrării documentelor financiar-contabile în unele regionale C.F.R.*, în condițiile organizării descentralizate și a utilizării echipamentelor de prelucrare automată a datelor.

— *Ce preocupări de perspectivă aveți ?*

— În primul rînd adaptarea și la alte întreprinderi industriale din Capitală a sistemului informatic implementat la I.E.M.I., dar și *proiectarea și realizarea unei baze de date* pentru asemenea sisteme, care să constituie sursa și mijlocul de elaborare a unor modele contabile, necesare unităților economice interesate în perfecționarea aplicării noului mecanism economico-financiar, cît și procesului nostru de învățămînt, în cadrul laboratorului și oficiului de calcul al catedrei, în scopul unei *pregătiri mai temeinice a studenților în problemele contabilității informatizate, ale analizei riguroase a activității economico-financiare*.

Leonard GAVRILIU

Actualitatea culturală

Premieră românească la Operă

Repertoriul Operei Române destinat copiilor s-a îmbogățit cu spectacolul „Cosette", muzică și libret de Teodor Bratu, după un fragment din celebrul roman „Mizerabilii" de Victor Hugo. Montarea este realizată de regizorul Nae Cosmescu, sub conducerea muzicală a lui Claudiu Negulescu. Interpretează corul de copii „Voces Primavera", precum și soliști ai primei scene lirice: Marina Mirea, Veronica Gârbu, Adriana Alexandru, Melania, Ghioaldă, Nicolae Bratu, Cristian Mihăilescu, Ștefan Teodorescu, Ion Grigorescu, Nic. Constantinescu, Paul Basacopol. Întîia reprezentație: duminică, ora 11.

Concerte ale Teatrului „C. Tănase"

Teatrul „Constantin Tănase" își diversifică modalitățile de dialog cu publicul larg prin manifestările organizate în afara sediului. Două asemenea acțiuni, sublinia *Dorel Popescu*, șeful serviciului de organizare a spectacolelor, vor avea loc în această lună, la Palatul Sporturilor și Culturii. La 15 octombrie, ora 18, concertul „Jaz în dialog", cu participarea formațiilor „Grupjaz" (condusă de Johnny Răducanu) și „Louis Sclavis Quartet" din Franța. În 30 octombrie, orele 15 și 18, vor evolua soliștii de muzică populară Ioana și Mărin Cornea, Romica Puceanu, Monica Maican, Petre Dumitru, Octavian Dumitru, alături de Ion Lăceanu și naistul Radu Simion. Momentele comice vor fi susținute de Stela Popescu și Al. Arsinel. În luna noiembrie, în aceeași sală, va putea fi urmărit un spectacol-concert de muzică ușoară cu interpreți bucureșteni și o formație franceză de gen.

Invitații la Muzeul Colecțiilor

După cum aflăm de la *Thea Luca*, șefă de secție la Muzeul Colecțiilor, așezămîntul de patrimoniu din calea Victoriei nr. 111 își relu activitatea de popularizare sistematică a unor valori reprezentative pentru creația națională și universală. Ciclul „Mari civilizații" va fi dedicat Extremului Orient: astăzi, ora 17, criticul de artă Radu Bercea va vorbi despre civilizația tibetană, ilustrată prin proiecții de diapozitive și de filme documentare.

Încă un lungmetraj de animație

Criticul de film *Ludmila Patlanjoglu*, de la Centrala „Româniafilm", ne informează că în această lună va intra pe ecranele Capitalei încă un lungmetraj realizat de Studioul „Animafilm", după „Uimitoarele aventuri ale mușchetarilor", „Temerarii de la scara doi" și „Novăcești", ce se bucură de mult interes în rîndurile micilor (și mai marilor) cinefili. Este vorba de pelicula științifico-fantastică „Fiul stelelor" (scenariul și regia: Mircea Toia), o pledoarie pentru înțelegerea între toate ființele raționale. În vocile personajelor recunoaștem pe actorii Ion Caramitru, Mircea Albulescu, Marcel Iureș, Mihai Cafrița Ovidiu Schumacher, Ștefan Sileanu, Virgil Ogășanu, Constantin Diplan și Alexandrina Halic. La actuala „Gală a filmului pentru copii" de la Piatra Neamț sînt prezentate peliculele „Nunta Zamfirei" de Tatiana Apahidean, „Plimbare în Lună" de Liana Petruțiu, „Omul sunător" de Ion Truică, „Jucării muzicale" de Zeno Bogdănescu, „Pădurea cîntă" de Radu Igazsag și Z. Bogdănescu, „Oceanul" de Luminița Cazacu ș.a.

B. IOAN

METROU '88 Călătorie prin viitoarele stații ale magistralei a treia

Faptul că ritmul lucrului pe magistrala a treia a metroului cunoaște o maximă intensificare este cît se poate de evident în aceste zile, nu numai pentru specialiști, dar chiar și pentru omul de pe stradă — beneficiar direct al acestui important program edilitar. Tunelurile dintre stații sînt executate într-o proporție apreciabilă, urmînd ca la finele acestui an să se treacă, în parte, la echiparea și dotarea acestora. Importante forțe sînt concentrate, acum, pe șantierele celor șase stații unde lucrările avansează cu tenacitate într-un subsol capricios și, adesea, punctat de obstacolele unei dense rețele de dotări edilitare. Vă oferim, în rîndurile care urmează, cîteva detalii semnificative despre aceste autentice gări subterane, pe care le-am desprins din convorbirea avută cu arh. Gheorghe Beznilă, șeful colectivului de arhitecți care le-a proiectat, și cu șefii de proiect, cu partea de arhitectură, ai fiecărei stații.

VICTORIEI III — este o stație ce se află sub pasajul denivelat subteran și sub stația de pe magistrala a doua, la o mai mare adîncime. Construcția ei a pus probleme deosebite atît prin încadrarea ei în complexul subteran din zonă, cît și prin exigențele lucrului în spații înguste, cu manevre dificile. Accesul se va face prin intrările de la Victoria II, aflate de o parte și de alta a bd. Ana Ipătescu, precum și prin cel care se realizează în prezent în dreapta bd. Aviatorilor. Va dispune de clasicul vestibul intermediar și de peroane laterale. Arhitecții lucrează în prezent pentru găsirea celor mai bune soluții de decorare interioară și de organizare a fluxurilor. Constructor : C.A.G.C.C.F. (Șef de proiect : arh. Lia Dima).

ȘTEFAN CEL MARE. Stație de tranzit, ce preia importante fluxuri de călători atît dinspre centru, cît și dinspre noul cartier Aviației. Va avea două accese, unul către str. Barbu Văcărescu și altul din Tunari. Este amplasată în dreptul Stadionului Dinamo și va beneficia, de asemenea, de peroane laterale. Constructor — C.A.G.C.C.F. (Șef de proiect — arh. Victoria Radu).

BUCUR-OBOR. Este una dintre cele două stații la care configurația terenului și dotările existente au fost preluate și adaptate în așa fel încît volumul excavațiilor a putut fi redus cu circa 85 la sută. O economie deosebit de importantă, care a creat premisele unui avans susținut al lucrărilor. Vestibulul stației este imediat sub carosabil, iar calea de rulare a metroului aproximativ la nivelul fostei linii de tramvai din pasaj. Va beneficia de cîte două accese la fiecare ieșire. Constructor : Antrepriza de Construcții Subterane a Întreprinderii „Metroul" București. (Șef de proiect — arh. Dan Costinescu).

IANCULUI. Ca adîncime și volumetrie, aceasta este comparabilă cu stația Ștefan cel Mare. Are două vestibuluri și două accese, orientate unul către Iancului și altul către Dimitrov. Va dispune de escalatoare de la peron la vestibul și de la vestibul la suprafață. Constructor : C.A.G.C. Ind. București. (Șef de proiect. arh Clement Moldoveanu).

MUNCII. O stație din aceeași categorie cu Bucur-Obor, în sensul că și aici a fost folosită structura pasajului, nemaifiind necesare excavări de amploare. Peronul stației este „insular", spre deosebire de Bucur-Obor (peroane laterale). Caracteristica principală a stației o reprezintă deschiderea unică, fără stîlpi de susținere, de genul celei din stația Titan, dar cu plafonul drept. Vestibulurile vor fi tratate în maniera celor suprateranе, în sensul că stația va avea un nivel la suprafață, printr-un corp vitrat. Dintr-un unic vestibul vor fi patru accese. Peronul este lat — 8 metri, iar iluminatul stației va fi de tipul „liftat". Constructor : Antrepriza de Construcții Subterane din cadrul Întreprinderii „Metroul" București. (Șef proiect — arh Bogdan Popovici).

DRISTOR II. Stație-terminus a magistralei a treia, cu rebrusment și stocaj parțial. O stație foarte lungă, care ocupă aproape în totalitate subsolul străzii Dristor. Și cea mai „înaltă", fiind amplasată deasupra nivelului actualei stații Dristor. Are două accese — unul pe colțul dinspre vest, vizavi de accesul existent, și altul către Baba Novac. Cele două stații vor avea corespondență directă la nivelul vestibulului. Constructor : Trustul Antrepriză Generală „Energoconstrucția" București. (Șef de proiect — arh. Cătălin Stanciu).

Cîteva date de ordin general : pe această magistrală, de 9,9 km, toate cele 6 stații vor fi rezolvate cu ajutorul unor finisaje funcționale. Scările fixe vor fi construite din granit. Unele dintre stații vor avea plafoane false, la altele folosindu-se structura existentă. Pereții și stîlpii vor fi decorați cu placaje ceramice, în timp ce la zonele suprateranе, de accese, se va folosi piatra naturală.

Octavian ANDRONIC

TEATRE ● Ateneul Român : **RECITAL DE ORGĂ : IOSIF GERSTENENGST** — ora 18 ; Muzeul de Artă al Republicii : **COMORI CAMERALE** — ora 18 ● Opera Română (13.18.57) : **NUNTA LUI FIGARO** — ora 18 ● Teatrul de Operetă (în sala Mică a Teatrului Național, tel. 13.63.48) : **LILIACUL** — ora 18 ● Teatrul Național (14.71.71). Sala Mare : **ZBOR DEASUPRA UNUI CUIB DE CUCI** — ora 18 ; sala Amfiteatru : **POVESTE DIN HOLLYWOOD** — ora 18 ; sala Atelier : **CLOVNII** — ora 18 ● Teatrul „Bulandra". Sala din bd. Schitu Măgureanu nr. 1 (14.75.46) : **NEÎNSEMNAȚII** — ora 18 : sala Studio (11.95.44) : **CÎINELE GRĂDINARULUI** — ora 18 ● Teatrul Mic (14.70.81) : **COTIDIENE** — orele 17 și 19.30 ● Teatrul „Nottara" (59.60.70). Sala Studio : **PENSIUNEA DOAMNEI OLIMPIA** — ora 18.30 ● Teatrul Giulești. Sala Majestic (14.72.34) : **ARTA CONVERSAȚIEI** — ora 18 ● Teatrul de Comedie (16.64.60) : **PACHETUL CU ACȚIUNI** — ora 19 ● Teatrul „C. Tănase". Sala Savoy (15.56.76) : **TEMPO, TEMPO** — ora 19 ● Teatrul „Ion Creangă" (50.26.55) ; **STOP ! ÎN TOP DANIELA** — ora 15 ; **CENUȘĂREASA** — mîine, ora 9 ● Teatrul „Țăndărică". Sala Victoria (15.23.77) : **BOROBOAȚĂ** — ora 15 ; **ȘORICELUL ȘI PĂPUȘA** — mîine, ora 10 ; sala Cosmonauților (11.12.04) : **POVESTE DESPRE MARIONETĂ** — ora 15 ● Ansamblul Artistic „Rapsodia Română" (13.13.00) : **DE TINE DORUL MĂ LEAGĂ** — ora 18 ● I.A.T.C. stud.oul „Casandra" (15.72.59) : **PROFESOR DR. OMU** — ora 18.30 ● Circul „București" (10.41.95) : **MARATONUL CIRCULUI** — ora 19.

FILME ● **NELU** — Lumina (14.74.16) — 9, 11.30, 14, 16.30, 19 ; Cultural (83.50.13) — 9, 11, 13, 15, 17, 19 ; Studio (59.53.15) — 10, 12.15, 14.30, 16.45, 19 ● **AGENTUL STRANIU** — Grivița (17.08.58) — 9, 11.30, 14, 16.30, 19 ; Floreasca (33.29.71) — 9, 11.30, 14, 16.30, 19 ● **PĂSTREAZĂ-MĂ DOAR PENTRU TINE** — Cotroceni (49.48.48) — 15, 17, 19 ● **ARTISTA, DOLARII ȘI ARDELENII** — Dacia (50.35.94) — 9, 11, 13, 15, 17, 19 ● **RĂZBUNAREA HAIDUCILOR** — Giulești (17.55.46) — 9, 11, 13, 15, 17, 19 ● **TOTUL PENTRU FOTBAL** — Viitorul (10.67.40) — 15, 17, 19 ● **NOVĂCEȘTII** — 15 ; **SĂ-ȚI VORBESC DESPRE MINE** — 17, 19 — Popular (35.15.17) ● **ÎN FIECARE ZI MI-E DOR DE TINE** — Munca (21.50.97) — 15, 17, 19 ● **NOVĂCEȘTII** — 9, 11, 13 ; **PRUNCUL, PETROLUL ȘI ARDELENII** — 15, 17, 19 — Cosmos (27.54.95) ● **ULTIMA ÎNTÎLNIRE** — Victoria (16.28.79) — 9, 11, 13, 15, 17, 19 ● **MISIUNE SPECIALĂ** — București (15.61.54) — 9, 11, 13, 15, 17, 19.15 ● **OMUL DE PE BULEVARDUL CAPUCINILOR** — Drumul Sării (31.28.13) — 15, 17, 19 ● **NOILE POVEȘTI ALE SEHEREZADEI** — Ferentari (30.49.85) — 15, 18 ● **JOCUL COINCIDENȚELOR** — Arta (21.31.86) — 9, 11, 13, 15, 17.15, 19.30 ● **JANDARMUL ȘI JANDARMERIȚELE** — Melodia (11.13.49) — 9, 11, 13, 15, 17, 19 ● **LOCURI ÎN INIMĂ** — Scala (11.03.72) — 9, 11, 13, 15, 17.15, 19.30 ● **GHEAȚA VERDE** — Luceafărul (15.37.67) — 8.45, 11, 13.15, 15.30, 17.45, 20.

ACTIVITĂȚI

ORIZONTAL : **1) Acțiuni duse la bun sfîrșit. 2) Sarcină îndeplinită — Rex ! 3) Întins — Talentat. 4) Ciobani — Se poartă la țară (sing.). 5) Șantier naval (abr.) — Acrite. 6) Ne asigură transportul — Element chimic. 7) Păzește oile — Despică lemne. 8) Reglează activitatea (pl.) — Lăsat la urmă ! 9) Recipiente. 10) Alungați.**

VERTICAL : **1) Utili. 2) Propășire. 3) Aprecieri — Arbori. 4) Măsoară terenul — Miez de crom ! — Convingere. 5) Mici depozite — Măsoară energia. 6) La țesătorie — Sfîrșit de enumerare — Primele vocale! 7) Văzuți — Corp geometric. 8) Buni la treabă — Așii! 9) Selectat — Schimb de tură pe mare. 10) La capăt — Produce ceai.** (CONST. PAPADIA).

	1	2	3	4	5	6	7	8	9	10
1	F	I	N	A	L	I	Z	A	T	E
2	O	N	O	R	A	T	A	▨	R	X
3	L	A	T	▨	D	A	R	U	I	T
4	O	I	E	R	I	▨	I	T	A	R
5	S	N	▨	O	T	E	T	I	T	E
6	I	T	B	▨	E	T	I	L	▨	M
7	T	A	R	C	▨	C	▨	I	C	▨
8	O	R	A	R	E	▨	C	▨	A	T
9	R	E	Z	E	R	V	O	A	R	E
10	I	▨	I	Z	G	O	N	I	T	I

Dezlegarea careului apărut în 4 octombrie. Orizontal : 1) GOSPODĂRIT. 2) RCF — CURATE. 3) AUTOMATICA. 4) DP — R — LIT — C. 5) IARBA — SALA. 6) N — UITAT — I. 7) AS — TEI — ACE. 8) RECOLTARE. 9) I — ARA — CEAI. 10) TUR — JOSENI.

Vizita oficială de prietenie a tovarășului Nicolae Ceaușescu, împreună cu tovarășa Elena Ceaușescu, în U. R. S. S. — nouă și importantă contribuție la dezvoltarea colaborării româno-sovietice

Presa centrală sovietică, posturile de radio și televiziune au consacrat spații ample vizitei oficiale de prietenie pe care o întreprinde în Uniunea Sovietică tovarășul Nicolae Ceaușescu, secretar general al Partidului Comunist Român, președintele Republicii Socialiste România, împreună cu tovarășa Elena Ceaușescu, la invitația C.C. al P.C.U.S. și a Prezidiului Sovietului Suprem al U.R.S.S.

Revista presei sovietice

Ziarul „PRAVDA", organ al C.C. al P.C.U.S., a publicat pe prima pagină un salut de bun venit și biografia conducătorului partidului și statului nostru, însoțite de portretul tovarășului Nicolae Ceaușescu. Oamenii sovietici — scrie cotidianul — salută vizita oficială de prietenie în U.R.S.S. a secretarului general al Partidului Comunist Român, președintele Republicii Socialiste România, tovarășul Nicolae Ceaușescu, și își exprimă convingerea că aceasta va contribui la întărirea și dezvoltarea, în continuare, a prieteniei și colaborării pe multiple planuri dintre P.C.U.S. și P.C.R., dintre Uniunea Sovietică și Republica Socialistă România, dintre popoarele sovietic și român, în interesul cauzei păcii și socialismului.

Cu prilejul vizitei oficiale de prietenie pe care tovarășul Nicolae Ceaușescu, împreună cu tovarășa Elena Ceaușescu, o întreprinde în Uniunea Sovietică, presa centrală sovietică a publicat articole și corespondențe în care informează despre realizările poporului român în dezvoltarea multilaterală a patriei, despre succesele obținute în dezvoltarea industriei, în modernizarea agriculturii, despre chipul nou al orașelor și satelor românești, ca rezultat al amplei activități de construcție de la orașe și sate. Astfel, ziarul „IZVESTIA" publică o corespondență din București intitulată „Reportaj din România. Dimboviță — apă dulce" în care autorul, prezentînd amplul proiect de înfrumusețare și modernizare a Capitalei Republicii Socialiste România, înfățișează lucrările de anvergură înfăptuite de specialiștii români pentru construirea marelui lac de acumulare de la intrarea Dîmboviței în Capitală, pentru amenajarea albiei rîului, pentru construirea podurilor moderne peste oglinda de apă curată.

Cotidianul „SELSKAIA JIZN" publică un reportaj în care prezintă dezvoltarea unei comune — Boroșneu Mare — din județul Covasna. Între altele, se subliniază că rezultatele obținute la marele complex zootehnic se răsfrîng nemijlocit asupra nivelului de viață material și spiritual al locuitorilor.

Ziarul armatei sovietice, „KRASNAIA ZVEZDA", evocă tradițiile îndelungate de luptă comună ale popoarelor celor două țări, evidențiază contribuțiile armatei române la lupta pentru zdrobirea fascismului.

POSTURILE SOVIETICE DE RADIO ȘI TELEVIZIUNE au informat despre începerea vizitei oficiale de prietenie întreprinse de tovarășul Nicolae Ceaușescu, împreună cu tovarășa Elena Ceaușescu, în Uniunea Sovietică, exprimînd convingerea că această vizită, convorbirile care vor avea loc între conducătorii de partid și de stat ai celor două țări vor reprezenta o nouă contribuție la dezvoltarea și adîncirea raporturilor de prietenie și colaborare reciproc avantajoasă dintre cele două țări și popoare, în interesul reciproc, al cauzei înțelegerii, socialismului și păcii.

INFORMAȚIA ne tot globul

În favoarea păcii, împotriva cursei înarmărilor

STOCKHOLM. — În declarația guvernamentală rostită în prima sesiune a parlamentului suedez după alegerile de luna trecută, primul ministru Ingvar Carlsson a subliniat că Suedia se pronunță pentru înfăptuirea dezarmării, pentru interzicerea totală a experiențelor nucleare. Primul ministru a relevat că guvernul său va depune în continuare eforturi în direcția creării unei zone a păcii în nordul continentului european și a unor zone libere de arma nucleară în Europa centrală.

Apreciind pozitiv contribuția Națiunilor Unite la reglementarea conflictelor regionale din lume, Ingvar Carlsson a opinat că actuala evoluție a evenimentelor internaționale îndreptățește speranța în înfăptuirea în continuare a unor pași în direcția consolidării păcii și extinderii cooperării. Suedia, a spus el, va contribui la eforturile generale în direcția convocării unei conferințe internaționale sub egida O.N.U. în problema protecției mediului și dezvoltării.

COPENHAGA. — Într-o declarație rostită în parlament, primul ministru danez Poul Schlueter a subliniat că țara sa va folosi toate posibilitățile pentru a contribui la extinderea încrederii între statele europene și a relevat rolul O.N.U. în soluționarea unor conflicte regionale îndelungate și complexe. Subliniind importanța înfăptuirii dezarmării, primul ministru danez a arătat că guvernul său acordă o atenție deosebită realizării acordului privind eliminarea armei chimice, reducerii armamentelor convenționale în Europa și încetării experiențelor nucleare.

Orientul Mijlociu

RABAT. — Într-un editorial consacrat crizei din Orientul Mijlociu, cotidianul marocan „Le Matin du Sahara" subliniază că singurul mijloc de reglementare a situației din această zonă nu poate fi decît o soluție negociată, politică, pentru a se putea ajunge la un compromis istoric — relevă agenția M.A.P. Ziarul consideră că aceasta presupune recunoașterea de către Israel a O.E.P. ca reprezentant al poporului palestinian și recunoașterea statului Israel de către O.E.P. Astfel, opinează cotidianul marocan, ar putea fi create condiții pentru întrunirea unei conferințe internaționale de pace, pentru trecerea la negocieri în vederea recunoașterii drepturilor legitime ale poporului palestinian și a creării unui stat palestinian independent — așa cum preconizează Carta de la Fes, a întîlnirii arabe la nivel înalt, document care este, în continuare, valabil.

CAIRO. — La Cairo s-a anunțat că primul ministru al Egiptului, Taef Sedki, va întreprinde în cursul acestei luni o vizită oficială în Sudan. El va avea convorbiri cu premierul Sadiq El Mahdi, cu alte oficialități guvernamentale de la Khartum. Vor fi abordate, cu acest prilej, probleme ale relațiilor bilaterale, precum și aspecte ale situației actuale din Orientul Mijlociu.

În Cisiordania și Gaza — teritorii ocupate de Israel — s-au semnalat noi incidente ca urmare a intervenției poliției militare împotriva demonstranților palestinieni. Agenția MENA informează că cele mai puternice ciocniri s-au produs la Ramallah Tulkaram și Nablus, în Cisiordania. Cinci palestinieni au fost răniți. Autoritățile israeliene au procedat la arestări.

Aceste grave incidente au loc în contextul grevei generale la care participă — după cum s-a anunțat — peste 1,5 milioane persoane.

Meridiane

● *LA 100 DE KILOMETRI nord de orașul Narian-Mar, la vărsarea fluviului Peciora în mare, o expediție a filialei din Leningrad a Academiei de Științe a U.R.S.S. a descoperit o așezare umană din case de lemn care datează din secolul al VI-lea e.n. Se precizează că este cea mai veche așezare de tip urban din Extremul Nord sovietic, o mențiune despre existența ei fiind consemnată și pe o veche hartă geografică* ● *NOUL ATLAS AL VIETNAMULUI va avea în componență și șapte hărți ale florei de pe teritoriul țării. Acestea înfățișează sugestiv răspîndirea diverselor specii de plante, inclusiv a celor dăunătoare sau otrăvitoare, pădurile, zonele în care cresc ierburile medicinale, terenurile cultivate* ● *SPECIALIȘTI THAILANDEZI de la Universitatea Chulalongkorn au reușit să perfecționeze un aparat de producere a vocii artificiale pentru pacienții suferinzi de cancer al coardelor vocale. Format din trei elemente, care se inserează în interiorul gîtului printr-o operație chirurgicală, noul echipament înlocuiește „cutia vocală". El este realizat din silicon, fiind foarte bine tolerat de organism* ● *UN SIMULATOR ANTIFUMAT, de fapt un program pe bază de calculator menit să determine și pe cel mai înveterat fumător să renunțe la acest obicei dăunător pentru sănătate, a fost realizat de firma norvegiană „Friskepleie A/S". Computerul este programat să efectueze o sinteză a obiceiurilor pacientului, determinările psihologice ale fumatului, starea de sănătate, economiile care s-ar realiza și îmbunătățirea calității vieții prin renunțarea la fumat. Cei care au conceput programul afirmă că acesta este unic prin faptul că îmbină motivația cu provocarea aversiunii față de fumat și cu tehnici de relaxare psihică. Fumătorul simte nevoia de a reduce numărul țigărilor consumate chiar după primul tratament de 20—25 de minute* ● *UN NOU MODEL DE AUTOBUZ ARTICULAT, destinat traficului urban, a fost conceput la întreprinderea de autobuze din Belgrad. Denumit „IK-64", vehiculul poate transporta 64 de pasageri, asigură condiții îmbunătățite pentru șofer, se remarcă prin simplitate în exploatare și la întreținere, printr-o fiabilitate ridicată* ● *ÎN JAPONIA a început producția lenjeriei de pat destinate ajutorării celor ce suferă de... insomnii. „Secretul" țesăturilor din care este confecționată constă în faptul că ele sînt impregnate cu substanțe aromatizate, obținute din prelucrarea a 50 de plante, apreciate de medicina tradițională ca avînd un efect liniștitor. Mirosul respectivelor substanțe provoacă somnul, acest „tratament" fiind apreciat ca mult mai indicat decît cel cu somnifere.*

Meridiane

De la AGERPRES între orele 6 și 11

PREȘEDINTELE R. F. GERMANIA, Richard von Weizsaecker, va efectua o vizită oficială în Bulgaria, în perioada 21—24 noiembrie, la invitația lui Todor Jivkov, președintele Consiliului de Stat al R.P. Bulgaria, anunță agenția B.T.A.

NEGOCIERILE FILIPINEZO-AMERICANE asupra bazelor S.U.A. de pe teritoriul Filipinelor vor fi reluate la 10 octombrie — s-a anunțat la Manila. În cadrul negocierilor, intrate în impas, datorită punctelor de vedere deosebite ale părților asupra unor aspecte esențiale ale problemei, se vor examina deopotrivă laturile juridice ale vechiului tratat, cît și noile cereri ale guvernului filipinez cu privire la armamentul nuclear, împotriva căruia se pronunță majoritatea populației țării.

PRODUCȚIA MONDIALĂ DE ALIMENTE a scăzut, în 1988, cu aproximativ 25 la sută, datorită, în primul rînd, secetei și inundațiilor care s-au abătut asupra unor regiuni ale lumii — a anunțat directorul executiv al Consiliului Mondial al Alimentației Gerald Trant, transmite din Ciudad de Mexico agenția Prensa Latina. Regiunile cel mai mult afectate au fost Africa și Asia, unde trăiesc aproximativ două treimi din populația globului — a precizat Gerald Trant.

O ALUNECARE DE TEREN produsă în perimetrul Fredonia + Medellin, din departamentul Antioquia, în zona de sud-vest a Columbiei, a provocat moartea a peste 40 de persoane și distrugerea a opt edificii — relatează agenția Prensa Latina, citînd surse oficiale columbiene. Un tronson de șosea de 400 de metri pe care circulau la momentul producerii catastrofei zece autovehicule, a fost practic acoperit de tone de pămînt. Autoritățile au întreprins măsuri pentru lichidarea consecințelor și normalizarea situației în regiune.

NUMĂRUL DELICTELOR comise în 1987 în Japonia a fost de 2 132 592, marcînd o creștere de 0,4 la sută față de 1986, se arată într-un raport al Ministerului nipon al Justiției, citat de agenția Kyodo. Din totalul acestora, furturile reprezintă 64 la sută.

UN GRUP DE SENATORI AMERICANI au prezentat un proiect de lege ce prevede pedeapsa capitală pentru persoanele acuzate de crimă, în legătură cu traficul de narcotice. Măsura a fost determinată de recrudescența infracțiunilor cu caracter grav și deosebit de grav din ultimii ani, legate de traficul și consumul de droguri. Proiectul de lege prevede, de asemenea, pedepse severe și amenzi substanțiale pentru cei ce dețin substanțe halucinogene fără autorizație, indiferent de cantitatea acestora.

ELIMINAREA URMĂRILOR INUNDAȚIILOR CATASTROFALE care au avut loc în cursul lunii trecute se află în atenția guvernului din Bangladesh. După cum s-a anunțat la Dhaka, printre alte măsuri adoptate recent se înscrie și formarea unui Comitet național care să decidă asupra modalităților de readucere în circuitul navigabil a cursurilor de apă afectate de inundații, obiectiv de deosebită însemnătate pentru transporturile și economia țării. Se menționează că pe teritoriul Bangladesh există peste 200 de rîuri mari și mici navigabile, lungimea totală a acestora atingînd aproape 85 000 kilometri.

UN COMITET NAȚIONAL pentru supravegherea și combaterea lăcustelor a fost înființat în Nigeria. După cum relevă presa din Lagos, comitetul, format din reprezentanți ai ministerelor direct implicate în acțiune și dispunînd de mijloacele necesare de urmărire, inclusiv prin satelit, are menirea de a stabili măsurile preventive ce se impun în stăvilirea invaziei insectelor care pot să aducă mari prejudicii economiei nigeriene.

Terra

Pe urmele civilizației aztece

În piața centrală din Ciudad de Mexico, la întretăierea străzilor Argentina și Guatemala, în timpul lucrărilor de reparare a unui cablu subteran, muncitorii au descoperit o piatră neobișnuită, pictată. Ei au hotărît să apeleze la arheologi, menționează agenția sovietică de presă Novosti. Cîteva zile au fost făcute săpături și, în fața oamenilor de știință a apărut un tablou uluitor: pe o imensă piatră rotundă se afla sculptat corpul dezmembrat al unei femei. „Dar aceasta este Zeița Lunii!" — a exclamat cineva. Într-adevăr, era o imagine străveche, dintr-o legendă, despre care s-a vorbit mult, dar pe care pînă atunci nu o văzuse nimeni. Potrivit mitului, Zeița Lunii a fost ucisă de fratele său, Uitzilonocitli, în timpul ciocnirilor sîngeroase de pe Muntele Coatepek (Muntele Șarpelui)...

Istorie și mit. Adesea se întîmplă ca evenimente istorice reale să devină, o dată cu trecerea timpului, legende. Este și cazul „Templului Major", pe care aztecii l-au ridicat în locul unde astăzi se află centrul capitalei mexicane. Multă vreme, oamenii de știință nu au știut unde se află „templul suprem" al aztecilor. Datele fragmentare obținute din manuscrise vechi și din povestirile indienilor indicau locul cu aproximație. În decursul multor ani s-au desfășurat cercetări arheologice intense. Norocul nu a surîs însă savanților, ci unor oameni care nu aveau nimic comun cu arheologia. Astfel, specialiștii mexicani au putut găsi nu numai templul superior, ci răspunsuri la numeroase întrebări.

Aztecii erau un popor războinic. Economia statului se sprijinea pe o agricultură dezvoltată — deci, nu întîmplător, ei își legau ritualul religios de Lună — și pe dările strînse de la popoarele subjugate. Aztecii, observînd schimbarea fazelor Lunii, considerau că, atunci cînd Soarele și astrul nopții se întîlnesc în „lumea morților", între ei are loc o luptă crîncenă, în care Luna este învinsă. Se poate presupune că ritualul era o reflectare a înțelegerii de către azteci a încleștării permanente între forțele luminii și cele ale întunericului.

În prezent, pe locul unde se înălțau maiestuoasele piramide aztece a crescut un oraș în care viața freamătă din plin. În centrul său a fost degajată doar o mică parte a străvechii capitale a aztecilor, care se distinge prin sistematizarea clară a străzilor sale, largi și drepte, prin construirea deosebit de precisă a caselor, cu linii simple și sobre, cu grădini, lacuri de acumulare și baraje de protecție împotriva inundațiilor. Alături de „Templul Major" a fost construit un muzeu, în care sînt expuse circa 7 000 de piese arheologice unice — mărturii despre o străveche civilizație umană. Iar cel mai important exponat a devenit blocul de piatră cu imaginea Zeiței Lunii.

Redacția și administrația : cod 70711, str. Brezoianu nr. 23—25, sector 1, of. PTTR 1, Centrala telefonică 13.27.77, Secția scrisori — juridic : 13.27.73. Publicitatea cod 70709 str. 13 Decembrie 24, sector 1, of. PTTR 1, telefon 14.15.16. Abonamentele se fac la toate oficiile poștale și difuzorii din întreprinderi și instituții. Cititorii din străinătate se pot abona prin ROMPRESFILATELIA Sectorul export-import presă P.O. Box 12—201, telex 10376 prsfir București, calea Griviței nr. 64—66. Tiparul I. P. „Informația" 1 2 3 4

PROLETARI DIN TOATE ȚĂRILE, UNIȚI-VĂ!

INFORMAȚIA Bucureștiului

ZIAR AL COMITETULUI MUNICIPAL BUCUREȘTI AL P.C.R. ȘI AL CONSILIULUI POPULAR AL MUNICIPIULUI BUCUREȘTI

ANUL XXXVI – Nr. 10 866 | 8 PAGINI – 50 BANI | Joi 6 octombrie 1988

Punînd în evidență largi posibilități de dezvoltare a colaborării româno-sovietice, de întărire a legăturilor tradiționale dintre partidele, țările și popoarele noastre, ieri a continuat

VIZITA OFICIALĂ DE PRIETENIE A TOVARĂȘULUI NICOLAE CEAUȘESCU, ÎMPREUNĂ CU TOVARĂȘA ELENA CEAUȘESCU, ÎN UNIUNEA SOVIETICĂ

Convorbiri oficiale

La Kremlin au avut loc, miercuri, 5 octombrie, convorbirile oficiale dintre tovarășul Nicolae Ceaușescu, secretar general al Partidului Comunist Român, președintele Republicii Socialiste România, tovarășa Elena Ceaușescu și tovarășul Mihail Gorbaciov, secretar general al Comitetului Central al Partidului Comunist al Uniunii Sovietice, președintele Prezidiului Sovietului Suprem al Uniunii Republicilor Sovietice Socialiste.

La convorbiri au participat: Din partea română — tovarășii Constantin Dăscălescu, membru al Comitetului Politic Executiv, prim-ministru al Guvernului Republicii Socialiste România, Ion Stoian, membru supleant al Comitetului Politic Executiv, secretar al C.C. al P.C.R., Ștefan Andrei, membru supleant al Comitetului Politic Executiv, viceprim-ministru al guvernului, Ioan Totu, membru supleant al Comitetului Politic Executiv al C.C. al P.C.R., ministrul afacerilor externe, alte persoane oficiale.

Din partea sovietică — tovarășii N. I. Rijkov, membru al Biroului Politic al C.C. al P.C.U.S., președintele Consiliului de Miniștri al U.R.S.S., A. N. Iakovlev, membru al Biroului Politic, secretar al C.C. al P.C.U.S., E. A. Șevardnadze, membru al Biroului Politic al C.C. al P.C.U.S., ministrul afacerilor externe, N. V. Talîzin, membru supleant al Biroului Politic al C.C. al P.C.U.S., vicepreședinte al Consiliului de Miniștri, B. L. Tolstih, vicepreședinte al Consiliului de Miniștri,

(Continuare în pag. a III-a)

● **Tovarășul Nicolae Ceaușescu și tovarășa Elena Ceaușescu s-au reîntîlnit cu tovarășul Mihail Gorbaciov și tovarășa Raisa Gorbaciova, în cadrul unui dineu**

● **Alte momente ale vizitei**

– În paginile II–III –

DEJUN OFICIAL ÎN ONOAREA TOVARĂȘULUI NICOLAE CEAUȘESCU ȘI A TOVARĂȘEI ELENA CEAUȘESCU

În onoarea tovarășului Nicolae Ceaușescu, secretar general al Partidului Comunist Român, președintele Republicii Socialiste România, și a tovarășei Elena Ceaușescu a fost oferit, miercuri, 5 octombrie, un dejun oficial de către tovarășul Mihail Gorbaciov, secretar general al Comitetului Central al Partidului Comunist al Uniunii Sovietice, președintele Prezidiului Sovietului Suprem al Uniunii Republicilor Sovietice Socialiste, și tovarășa Raisa Gorbaciova.

Au participat tovarășii Constantin Dăscălescu, Ion Stoian, Ștefan Andrei, Ioan Totu, celelalte persoane oficiale care îl însoțesc pe conducătorul partidului și statului nostru în vizita în U.R.S.S..

Au luat parte N. I. Rijkov, A. N. Iakovlev, E. A. Șevardnadze, N. V. Talizin, B. L. Tolstih, G. I. Marciuk, membri și membri supleanți ai Biroului Politic al C.C. al P.C.U.S., membri ai Prezidiului Sovietului Suprem și ai Consiliului de Miniștri, alte persoane oficiale.

În timpul dejunului, desfășurat într-o atmosferă caldă, prietenească, tovarășul Nicolae Ceaușescu și tovarășul Mihail Gorbaciov au rostit toasturi.

Toasturile au fost urmărite cu interes și subliniate cu aplauze de cei prezenți.

● ***Toastul tovarășului Nicolae Ceaușescu***

● ***Toastul tovarășului Mihail Gorbaciov***

– În presa de dimineață –

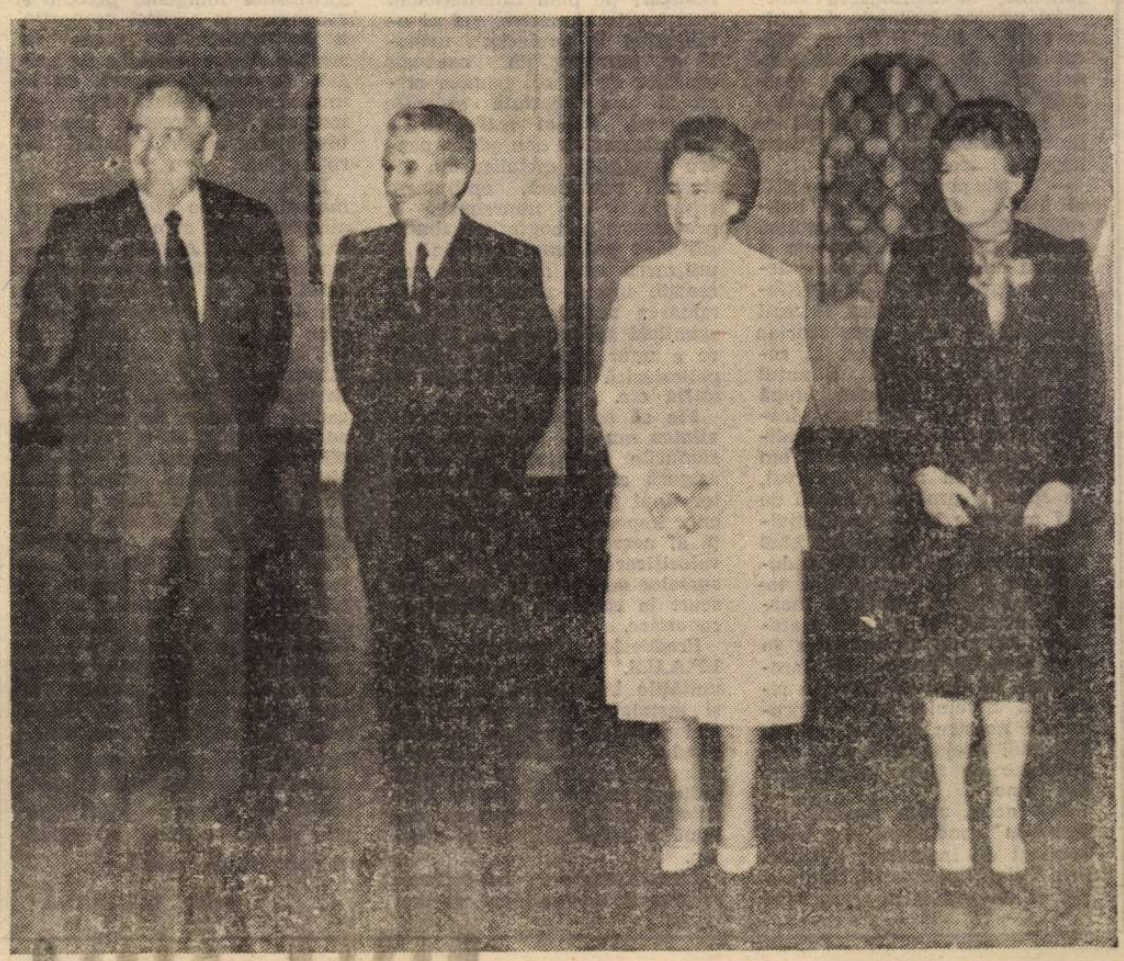

VIZITA OFICIALĂ DE PRIETENIE A TOVARĂȘULUI NICOLAE CEAUȘESCU, ÎMPREUNĂ CU TOVARĂȘA ELENA CEAUȘESCU, ÎN UNIUNEA SOVIETICĂ

Tovarășul Nicolae Ceaușescu și tovarășa Elena Ceaușescu s-au reîntîlnit cu tovarășul Mihail Gorbaciov și tovarășa Raisa Gorbaciova, în cadrul unui dineu

Tovarășul Nicolae Ceaușescu, secretar general al Partidului Comunist Român, președintele Republicii Socialiste România, și tovarășa Elena Ceaușescu s-au reîntîlnit, miercuri, în cadrul unui dineu, cu tovarășul Mihail Gorbaciov, secretar general al Comitetului Central al Partidului Comunist al Uniunii Sovietice, președintele Prezidiului Sovietului Suprem al Uniunii Republicilor Sovietice Socialiste, și tovarășa Raisa Gorbaciova.

În timpul dineului, desfășurat într-o atmosferă caldă, prietenească, cei doi conducători de partid și de stat au continuat schimbul de păreri în probleme de interes comun.

Depunerea unor coroane de flori

Tovarășul Nicolae Ceaușescu, secretar general al Partidului Comunist Român, președintele Republicii Socialiste România, și tovarășa Elena Ceaușescu au depus, miercuri dimineața, o coroană de flori la Mausoleul lui Vladimir Ilici Lenin.

După depunerea coroanei de flori, s-a vizitat Mausoleul și s-a păstrat un moment de reculegere în memoria lui V. I. Lenin.

În continuare, tovarășul Nicolae Ceaușescu și tovarășa Elena Ceaușescu au depus o coroană de flori la Mormîntul soldatului necunoscut, situat în apropierea zidului Kremlinului.

O gardă militară a prezentat onorul. Au fost intonate imnurile de stat ale Republicii Socialiste România și Uniunii Sovietice.

La ceremoniile depunerii coroanelor de flori au participat tovarășii Constantin Dăscălescu, Ion Stoian, Ștefan Andrei, Ioan Totu, alte persoane oficiale române.

Au fost prezenți A. N. Iakovlev, membru al Biroului Politic, secretar al C.C. al P.C.U.S., Z.K. Kamalidenov, vicepreședinte al Prezidiului Sovietului Suprem al U.R.S.S., alte persoane oficiale sovietice.

Erau de față, de asemenea, ambasadorul României la Moscova și ambasadorul Uniunii Sovietice la București.

Tovarășa Elena Ceaușescu s-a întîlnit cu tovarășii B. L. Tolstih și G. I. Marciuk

Miercuri, în cadrul unei întîlniri de lucru, tovarășa academician doctor inginer Elena Ceaușescu, membru al Comitetului Politic Executiv al C.C. al P.C.R., prim vicepremin-ministru al guvernului, președintele Consiliului Național al Științei și Învățămîntului, a avut convorbiri cu tovarășii B. L. Tolstih, vicepreședinte al Consiliului de Miniștri al U.R.S.S., președintele Comitetului de Stat pentru Știință și Tehnică, și G.I. Marciuk, președintele Academiei de Științe a U.R.S.S.

În cadrul întîlnirii au fost discutate modalitățile concrete de dezvoltare a colaborării și conlucrării pe tărîmul cercetării științifice și tehnologice, în spiritul și pe baza înțelegerilor și orientărilor stabilite în cadrul convorbirilor dintre tovarășul Nicolae Ceaușescu, secretar general al Partidului Comunist Român, președintele Republicii Socialiste România, și tovarășul Mihail Gorbaciov, secretar general al C.C. al P.C.U.S., președintele Prezidiului Sovietului Suprem al U.R.S.S.

S-a apreciat că potențialul tehnico-științific actual al României și al Uniunii Sovietice, experiența dobîndită pînă acum asigură largi posibilități de extindere a colaborării în acest domeniu — inclusiv prin crearea de colective comune de cercetare — în vederea aplicării în producție a celor mai noi cuceriri ale revoluției tehnico-științifice, pentru creșterea aportului cercetării științifice la dezvoltarea economico-socială a celor două țări.

În spiritul sarcinilor subliniate la recenta ședință a Comitetului Politic Executiv al C.C. al P.C.R.

Intensificarea modernizării producției contribuie din plin la reducerea efortului valutar

Colectivul Întreprinderii de protecții anticorosive și utilaje speciale își aduce o contribuție semnificativă, alături de multe alte unități din industria bucureșteană, din întreaga economie, la diminuarea efortului valutar. Utilajele de înaltă complexitate și de un ridicat grad de performanță tehnologică, gama largă de compuși chimici asimilați sistematic în fabricație aici permit eliminarea sau reducerea unor importuri costisitoare.

— Tezele pentru Plenara C.C. al P.C.R., orientările și indicațiile formulate de tovarășul Nicolae Ceaușescu constituie și pentru noi un program de acțiune fermă vizînd perfecționarea și eficientizarea întregii activități — ne-a spus Marian Jianu, secretar adjunct al comitetului de partid. Bilanțul pe care l-am raportat după primele 9 luni probează elocvent cum înțelegem să realizăm sarcinile încredințate; am înregistrat, în acest interval, un spor de producție marfă de 12,7 milioane lei — productivitatea muncii a sporit cu 2.820 lei/persoană în condițiile reducerii cu 3 lei a cheltuielilor totale la 1 000 lei producție marfă și cu 2,8 lei a celor materiale. Aș vrea să subliniez în mod deosebit progresele înregistrate în ceea ce privește ridicarea nivelului tehnic, produsele noastre nefiind cu nimic mai prejos față de cele fabricate de firme cu tradiție din lume.

Sub acest ultim aspect, un exemplu concludent ne este furnizat de inginerul Alexandru Voicu: parametrii hidraulici și energetici ai variantei de ultimă oră a pompelor centrifugale din rășini PCNSr sînt comparabili, după cum o confirmă buletinele de test întocmite de Institutul politehnic Timișoara, cu cele mai bune realizări pe plan internațional. Interlocutorul nostru, șef al atelierului de proiectare uzinală și, totodată, un neobosit căutător de soluții tehnice originale, ne prezintă și alte realizări. Aflăm astfel că a fost obținut un nou adeziv pentru armăturile metalice din industria petrolieră, optimizată tehnologia de impregnare a produselor carbografitice (imersia fără presiune în rășină și utilizarea unui accelerator de reacție special permițînd eliminarea autoclavei) și a fost asimilată tehnologia de obținere a unor repere din rășină poliesterică armată cu fibre de sticlă etc.

Fie că se sporește productivitatea sau sînt diminuate consumurile materiale, fie că se asigură creșterea performanțelor unui produs ori eliminarea unor importuri, efectul de esență al acestor acțiuni rezidă în valorificarea superioară a resurselor materiale și umane, pe scurt în creșterea eficienței economice.

Produsele realizate la I.P.A.U.S. sînt încorporate de unitățile beneficiare în mașini și instalații ce se impun tot mai puternic pe piața externă. Așadar, colectivul de aici este puternic implicat în exportul indirect, modul în care își face datoria atestînd asumarea deplină a răspunderilor ce-i revin.

Semnificative în ce privește crearea de noi produse, se mai impun atenției două notabile realizări: substituirea, în proporție de 40 la sută, de la începutul actualului cincinal, a consumului de cauciuc natural, cu cauciuc poliizoprenic și alte sortimente indigene, precum și reducerea, în aceeași proporție, a importului de piese de schimb pentru fabricile de oxigen, în ambele cazuri, ca în multe altele, colaborarea cu institute de cercetări sau de învățămînt superior avînd un rol major.

Intensificarea acțiunilor de modernizare se află în centrul atenției. Așa cum ne preciza ing. Mihaela Avram, din măsurile programului adoptat în acest sens au fost aplicate 16, ele determinînd obținerea unui spor de producție anual de 59,7 milioane lei, precum și diminuarea cu 2,9 milioane lei a cheltuielilor totale. În acest cadru, acțiunea de autodotare se impune printr-o deosebită eficiență, relevînd, o dată în plus, capacitatea colectivului de a rezolva cu forțe proprii probleme de fond ale perfecționării procesului productiv. Numai în ultima perioadă, au fost montate malaxoarele de 100 litri pentru cauciuc, a fost confecționat un nou stand de probe pentru armături, s-a definitivat linia de răcire și tocare a adezivilor, precum și noul sistem de ventilație de la secția de confecții termoplastice, au fost confecționate numeroase matrițe speciale; totodată, se depun eforturi sporite pentru extinderea utilizării tehnicii de calcul.

Octav BURUIANĂ

La centralele electrice, temeinice pregătiri pentru sezonul rece

Un rol esențial în buna desfășurare a întregii activități economico-sociale îl au unitățile producătoare de energie electrică și termică, ale căror colective sînt datoare să asigure prin optima exploatare a capacităților, înfăptuirea exemplară a sarcinilor ce le revin, creînd astfel premisele necesare îndeplinirii planului pe ansamblul economiei naționale. Așa cum a cerut secretarul general al partidului la ședința Comitetului Politic Executiv al C.C. al P.C.R. din 13 septembrie a.c., în aceste unități trebuie să se acționeze susținut, pe baza unor programe special elaborate, pentru asigurarea sporurilor de producție prevăzute ca urmare a lucrărilor de dezvoltare și modernizare, pentru finalizarea la termen a reviziilor și reparațiilor, astfel încît în sezonul rece — sezon de vîrf în energetică — toate centralele să funcționeze în cele mai bune condiții, la parametrii maximi.

Care este stadiul acestor acțiuni în C.E.T.-urile bucureștene, ce se întreprinde în continuare pentru realizarea obiectivelor stabilite? — iată întrebările la care își propune să dea răspuns ciclul de materiale pe care le publicăm începînd de azi.

Astăzi, la C.E.T. Sud

Cum se prezintă în pragul sezonului rece cea mai puternică centrală din Capitală, C.E.T. Sud, cu o putere instalată de 550 MW și care satisface necesitățile a două mari platforme industriale, Dudești și Vitan, precum și ale unui „oraș" de circa 200 de mii de apartamente, aveam să aflăm din discuția purtată cu directorul întreprinderii, ing. Gavrilă Șofran, și secretarul comitetului de partid, maistrul Marin Tudoran.

La două dintre cele șase „blocuri" energetice — numărul 5 și numărul 4 — sînt în plină desfășurare reparații capitale și curente, iar la cazanul 2 se efectuează o reparație capitală. Așa cum este prevăzut, acestea vor fi finalizate pînă la data de 15 octombrie. Vor începe, paralel, lucrările la blocurile 6 și 3 — ele urmînd să fie încheiate pînă la 10 noiembrie.

Pentru ceea ce interlocutorii noștri numesc „vîrful de iarnă" se execută, de asemenea, o serie de operații specifice care vizează agregatele de pompare ale instalațiilor destinate termoficării, operații încredințate echipelor de lăcătuși, conduse de Ștefan Stanciu și Marin Șerban. La cazanele de apă fierbinte nr. 6, 8 și 10, unde a fost înlocuită suprafața de schimb de căldură, cu ajutorul lucrătorilor, detașați aici, de la A.M.R.C.T., T.A.G E.M. și I.A.C M.R.U.E.

O atenție deosebită se acordă măsurilor ce vizează direct ridicarea randamentului de funcționare a instalațiilor, între acestea numărîndu-se înlocuirea „fagurilor" uzați de la preîncălzitoarele de aer rotative și refacerea etanșărilor. În cadrul reparațiilor au fost înlocuite rotoarele ventilatoarelor de gaze cu rotoare îmbunătățite, fabricate de „Energoreparații".

Practic a fost încheiată revizia instalațiilor electrice și a stațiilor de distribuție.

De o majoră importanță este asigurarea capacității necesare depozitării păcurii, lucrări la care își dau concursul Centrala PECO și CIPEET și care urmează să fie încheiate la 15 octombrie.

Mihai BARBULESCU

VIZITA OFICIALĂ DE PRIETENIE A TOVARĂȘULUI NICOLAE CEAUȘESCU, ÎMPREUNĂ CU TOVARĂȘA ELENA CEAUȘESCU, ÎN UNIUNEA SOVIETICĂ

Convorbiri oficiale

Urmare din pag. 1)

președintele Comitetului de Stat pentru Știință și Tehnică, G. I. Marciuk, președintele Academiei de Științe a U.R.S.S., alte persoane oficiale.

Au participat, de asemenea, Ion Bucur, ambasadorul României la Moscova, și E. M. Tiajelnikov, ambasadorul Uniunii Sovietice la București.

Tovarășul Mihail Gorbaciov a salutat vizita oficială de prietenie pe care tovarășul Nicolae Ceaușescu, împreună cu tovarășa Elena Ceaușescu, o efectuează în Uniunea Sovietică, manifestîndu-și convingerea că aceasta se va înscrie ca o nouă și importantă contribuție la întărirea prieteniei și colaborării multilaterale dintre partidele, țările și popoarele noastre.

Tovarășul Nicolae Ceaușescu a mulțumit pentru salut și a adresat, la rîndul său, cele mai bune urări tovarășului Mihail Gorbaciov, celorlalți tovarăși din conducerea de partid și de stat a Uniunii Sovietice, exprimîndu-și încrederea că noul dialog la nivel înalt va conferi dimensiuni tot mai largi relațiilor tradiționale, prietenești româno-sovietice.

În timpul convorbirilor s-a procedat la o informare reciprocă privind preocupările și activitatea celor două partide, țări și popoare pentru înfăptuirea planurilor și programelor de dezvoltare economică și socială, a obiectivelor stabilite de Congresul al XIII-lea al P.C.R. și, respectiv, de Congresul al XXVII-lea al P.C.U.S., mersul construcției socialiste în România și U.R.S.S.

A avut loc, de asemenea, un schimb de păreri referitor la stadiul și perspectivele relațiilor româno-sovietice. Tovarășul Nicolae Ceaușescu și tovarășul Mihail Gorbaciov au reafirmat hotărîrea comună de a extinde în continuare conlucrarea bilaterală pe plan politic, economic, tehnico-științific, cultural și în alte domenii în folosul și spre binele poporului român și popoarelor sovietice, al cauzei generale a socialismului, progresului și păcii.

Secretarul general al P.C.R., președintele Republicii Socialiste România, și secretarul general al C.C. al P.C.U.S., președintele Prezidiului Sovietului Suprem al Uniunii Sovietice, au stabilit ca membrii celor două delegații să examineze, în timpul vizitei, posibilitățile, căile și modalitățile concrete de intensificare a colaborării dintre România și Uniunea Sovietică, potrivit înțelegerilor convenite.

Convorbirile s-au desfășurat apoi între cei doi conducători de partid și de stat. În acest cadru, a continuat schimbul de păreri privind amplificarea colaborării și cooperării româno-sovietice, corespunzător cerințelor etapei actuale de dezvoltare, potențialului crescînd al celor două țări.

Au fost abordate, totodată, problemele esențiale ale vieții politice mondiale, îndeosebi cele privind înfăptuirea dezarmării, în primul rînd a dezarmării nucleare, soluționarea pe cale pașnică, prin tratative, a conflictelor existente în diferite regiuni ale globului, instaurarea în Europa și în lume a unui climat de destindere, securitate, încredere și cooperare.

A fost subliniată voința României și Uniunii Sovietice de a conlucra tot mai strîns pe arena internațională, de a contribui activ la rezolvarea constructivă, în interesul tuturor popoarelor, a problemelor complexe ce confruntă omenirea, la afirmarea politicii de pace, dezarmare, înțelegere și colaborare între națiuni.

În cursul după-amiezii, tovarășul Nicolae Ceaușescu și tovarășul Mihail Gorbaciov au avut o nouă rundă de convorbiri. Au participat membrii celor două delegații, care au informat despre întîlnirile de lucru avute în cursul dimineții și despre înțelegerile convenite.

Secretarul general al P.C.R. președintele Republicii Socialiste România, și secretarul general al C.C. al P.C.U.S., președintele Prezidiului Sovietului Suprem al Uniunii Republicilor Sovietice Socialiste, au exprimat satisfacția față de rezultatele convorbirilor purtate, față de înțelegerile la care s-a ajuns cu acest prilej, care deschid noi perspective dezvoltării și mai puternice a colaborării dintre Partidul Comunist Român și Partidul Comunist al Uniunii Sovietice, dintre România și U.R.S.S., dintre popoarele celor două țări.

În legătură cu rezultatele vizitei, ale convorbirilor dintre cei doi conducători de partid și de stat, a fost adoptat un Comunicat comun, care se dă publicității.

Convorbirile s-au desfășurat într-o atmosferă de caldă prietenie, de stimă și înțelegere reciprocă.

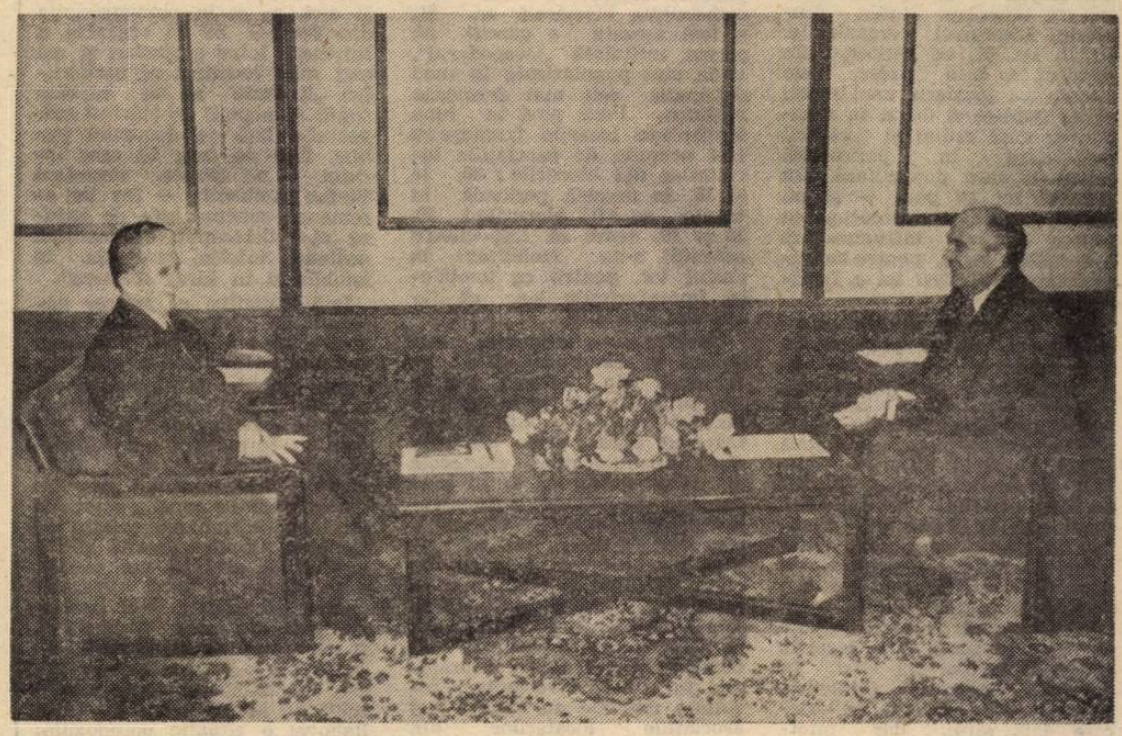

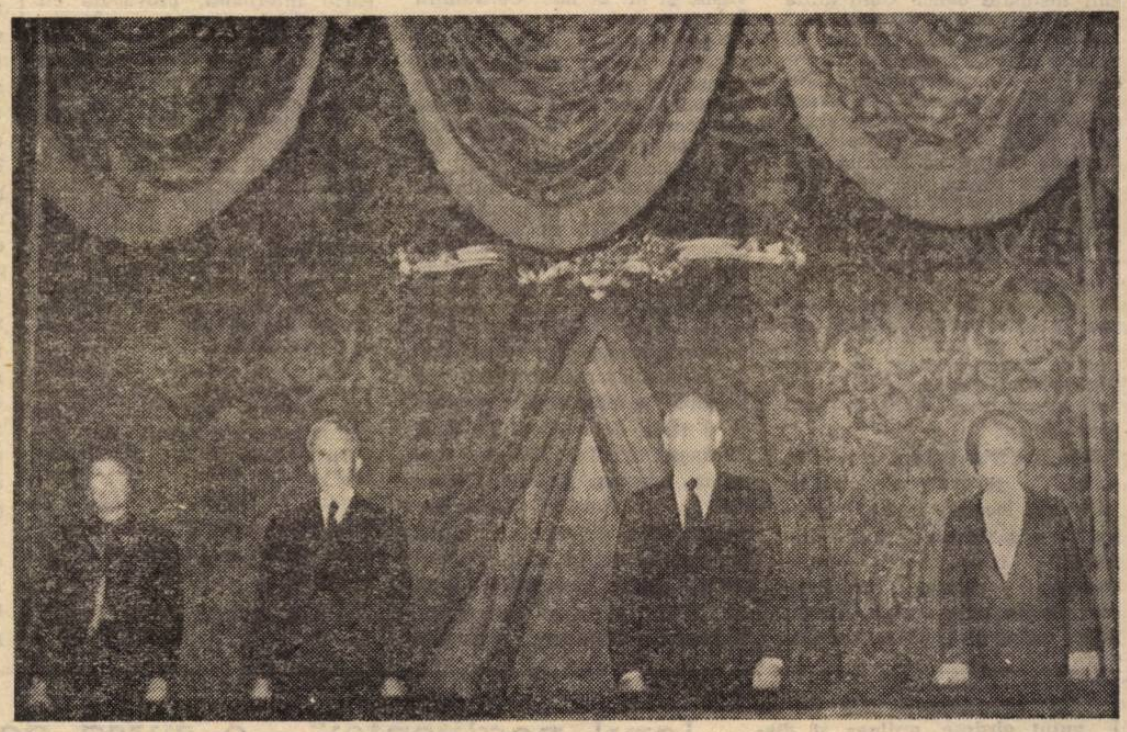

Spectacol de gală

Tovarășul Nicolae Ceaușescu și tovarășul Mihail Gorbaciov, tovarășa Elena Ceaușescu și tovarășa Raisa Gorbaciova au asistat, miercuri seara, la un spectacol de gală, care a avut loc la Teatrul Mare Academic de Stat al U.R.S.S.

În sală se aflau membri ai Biroului Politic al C.C. al P.C.U.S., ai Prezidiului Sovietului Suprem și ai Consiliului de Miniștri ale U.R.S.S., reprezentanți ai vieții cultural-artistice, un numeros public.

Au luat parte, de asemenea, persoanele oficiale române care îl însoțesc pe conducătorul partidului și statului nostru în vizita în U.R.S.S.

La sosire, tovarășul Nicolae Ceaușescu și tovarășul Mihail Gorbaciov, tovarășa Elena Ceaușescu și tovarășa Raisa Gorbaciova au fost salutați cu multă căldură de cei prezenți.

Au fost intonate imnurile de stat ale Republicii Socialiste România și Uniunii Republicilor Sovietice Socialiste.

Susținut de cunoscuta trupă de balet a Teatrului Mare din Moscova, spectacolul a reliefat valoarea deosebită a artei coregrafice sovietice, cu îndelungate și strălucite tradiții.

Din partea tovarășului Nicolae Ceaușescu și tovarășei Elena Ceaușescu a fost oferit artiștilor un frumos coș cu flori.

Comunicat comun româno-sovietic

– în presa de dimineață –

Tovarășul Constantin Dăscălescu s-a întîlnit cu tovarășul N. I. Rîjkov

Tovarășul Constantin Dăscălescu, membru al Comitetului Politic Executiv al C.C. al P.C.R., prim-ministru al Guvernului Republicii Socialiste România, s-a întîlnit, miercuri, cu tovarășul N. I. Rîjkov, membru al Biroului Politic al C.C. al P.C.U.S., președintele Consiliului de Miniștri al U.R.S.S.

La convorbirile ce au avut loc au participat tovarășul Ștefan Andrei, membru supleant al Comitetului Politic Executiv al C.C. al P.C.R., viceprim-ministru al guvernului, și tovarășul N. V. Talîzin, membru supleant al Biroului Politic al C.C. al P.C.U.S., vicepreședinte al Consiliului de Miniștri al U.R.S.S.

În spiritul înțelegerilor convenite la cel mai înalt nivel, au fost examinate direcțiile de acțiune în vederea extinderii, în continuare, a relațiilor economice dintre România și Uniunea Sovietică. În acest sens, s-au stabilit măsuri concrete pentru înfăptuirea prevederilor Programului de lungă durată privind dezvoltarea colaborării economice și tehnico-științifice dintre România și U.R.S.S., pe perioada pînă în anul 2000, pentru intensificarea cooperării și specializării în producție, prin promovarea unor forme noi, moderne, de conlucrare, pentru creșterea și diversificarea schimburilor comerciale româno-sovietice, pe baze reciproc avantajoase.

★

Tot miercuri, tovarășul Ion Stoian, membru supleant al Comitetului Politic Executiv, secretar al C.C. al P.C.R., a avut o întîlnire de lucru cu tovarășul A. N. Iakovlev, membru al Biroului Politic, secretar al C.C. al P.C.U.S.

Au fost analizate, în lumina înțelegerilor și hotărîrilor stabilite la cel mai înalt nivel, aspecte ale relațiilor de colaborare dintre P.C.R. și P.C.U.S., în vederea dezvoltării și adîncirii conlucrării acestora atît pe plan bilateral, în interes reciproc, cît și pe plan internațional, în interesul cauzei generale a socialismului și păcii în lume.

★

În aceeași zi, tovarășul Ioan Totu, membru supleant al Comitetului Politic Executiv al C.C. al P.C.R., ministrul afacerilor externe al Republicii Socialiste România, a avut o întîlnire de lucru cu tovarășul Eduard Șevardnadze, membru al Biroului Politic al C.C. al P.C.U.S., ministrul afacerilor externe al Uniunii Sovietice.

În timpul întrevederii, au fost examinate aspecte ale dezvoltării relațiilor româno-sovietice, atît pe plan bilateral, cît și pe arena internațională. A avut loc, de asemenea, un schimb de păreri în legătură cu problemele actuale ale vieții politice mondiale.

Extinse și generalizate, asemenea inițiative gospodărești pot să înfrumusețeze fiecare cartier, fiecare stradă!

„N-am făcut nimic ieșit din comun — ne spunea zilele trecute tovarășul Ștefan Ambrozie, secretarul organizației P.C.R. nr. 81, de cartier, din sectorul 4. Este firesc, este normal ca locatarii unui imobil să se implice zi de zi în menținerea unei ordini și curățenii desăvîrșite în perimetrul urban în care domiciliază. Tot firească mi se pare — și nu numai mie — preocuparea pentru continua înfrumusețare a spațiilor verzi, pentru individualizarea în acest fel a fiecărui imobil".

Am consemnat opinia interlocutorului nostru pornind de la o realitate — aceea că aceste cuvinte au acoperirea faptelor. Cartierul, situat în vecinătatea bulevardului Constantin Brincoveanu — o zonă aflată în plină înflorire edilitar-urbanistică — bine îngrijit de locuitorii lui, se înfățișează curat „ca o farmacie". Practic, de cîteva ori pe zi, conform graficelor întocmite de comitetele din blocuri, locatarii mătură trotuarele, aleile, străzile, strîngînd frunzele uscate din spațiile verzi, din locurile de joacă pentru cei mici. În dreptul majorității intrărilor, într-un decor vegetal de fiecare dată altul, dar întotdeauna deosebit de atrăgător, sînt instalate bănci. Cum arată părțile comune ale scărilor? Ele nu diferă, din punctul de vedere al curățeniei, de interioarele apartamentelor. Nu am fi făcut această încercare de descriere a unei imagini tonice, pline de prospețime, dacă nu am ști că aceasta este rezultatul direct al unei inițiative cetățenești care a debutat, în mod experimental, în toamna anului trecut, într-o porțiune din această circumscripție electorală, fiind în prezent generalizată. Despre ce este vorba? Biroul organizației de partid și-a propus să creeze o stare de emulație vizînd obținerea unor rezultate cît mai bune în plan gospodăresc.

Este motivul pentru care în adunările generale ale asociațiilor de locatari a fost propusă organizarea unei întreceri gospodărești între blocuri, riguros urmărită în desfășurarea ei. Într-un punct aglomerat, în apropierea complexului alimentar, la propunerea cetățenilor din circumscripția electorală nr. 81, a fost așezată o gazetă de perete intitulată „Gospodarul", unde sînt popularizate în mod sistematic cele mai frumoase realizări. Dacă pînă în luna septembrie locurile fruntașe au fost ocupate de asociațiile locatarilor din blocurile: 30, 14 și 13, în această perioadă în frunte se află blocurile: 30, 15 și 12, semn că respectivele asociații s-au mobilizat la rîndul lor, pentru ca imobilele, împrejurimile lor să fie cît mai îngrijite.

Ce efecte au asemenea inițiative în circumscripțiile electorale din preajmă am avut prilejul să ne convingem vizitînd străzile Nițu Vasile, Cricovul Sărat, aleea Secuilor din circumscripția electorală nr. 15 a sectorului 4. În mod deosebit se cuvine a fi menționată imaginea atrăgătoare a parcului Paiștei, din apropierea blocurilor nr. 5 și 6, pe aleea Secuilor, a cărui îngrijire a fost preluată în totalitate de asociațiile de locatari. Tot în planul înfrumusețării, al menținerii ordinii și curățeniei în zonele învecinate, rezultate notabile au obținut și asociațiile locatarilor din blocurile nr. 25 și 26 str. Nițu Vasile și nr. 27 bd. Constantin Brincoveanu.

Pentru că ne referim la inițiative menite să creeze un climat de natură să stimuleze acțiunile de bună gospodărire ale locuitorilor, să menționăm că reprezentanții O.D.U.S. din circumscripția electorală nr. 58 din sectorul 3 ne-au informat despre faptul că cetățenii din zona I.O.R. au inițiat o întrecere avînd drept obiective: cea mai îngrijită stradă sau alee; cel mai bine gospodărit bloc; cel mai frumos spațiu verde; cele mai frumoase balcoane. La scurt timp de la declanșarea acesteia, ca urmare a eforturilor depuse de o serie de cetățeni ca Paul Cărăușă, Nicolae Blebea, Aurelian Ionescu, Andrei Vizitiu, Petruța Ardeleanu, Gheorghe Iordan, Ion Cristinoiu, Mihai Sauciuc și mulți alții, aleea I.O.R., aleile blocurilor D 14 și D 13, străzile Constantin Brâncuși, Copăceni, Murgeni și altele au dobîndit o nouă înfățișare. Am aflat că și aici, ca și în circumscripția din Berceni se va organiza o întrecere între gospodari și cei mai mici locuitori ai cartierului. „Trebuie să ne educăm copiii și nepoții în spiritul respectului față de domeniul public, față de casa în care locuim — ne spunea tovarășul Ștefan Ambrozie — iar un asemenea concurs este de natură să-i determine să mențină ordinea, liniștea, curățenia în imobile și în jurul acestora".

Iată inițiative ce se cer generalizate grabnic pentru că ele pot conferi o nouă înfățișare străzilor și cartierelor orașului.

Am revenit, de asemenea, pe urmele unor semnale critice, apărute în ziar, dorind să vedem în ce măsură s-a acționat pentru remedierea unor deficiențe. Am constatat cu satisfacție că în zona Veteranilor, sub îndrumarea șefului de complex Cristian Berilă și a activiștilor obștești din cartier, s-a acționat în mod operativ pentru efectuarea unei curățenii generale, care, desigur, va fi menținută în continuare. Nu peste tot s-a întîmplat însă așa. Semnalam în cazul imobilului de la nr. 390 din calea Rahovei o situație paradoxală: în timp ce blocul dispune de o curte interioară, prevăzută cu instalațiile necesare și adecvată din toate punctele de vedere depozitării tomberoanelor pentru gunoiul menajer, asociația locatarilor a ocupat în mod abuziv pentru această destinație o parte din spațiul verde aflat în vecinătatea blocului. În continuare, în pofida semnalului critic apărut în ziar, situația a rămas neschimbată, ea fiind, de fapt, generatoare de poluare, de neînțelegere între colocatari. Invităm, din nou, controlul edilitar din sectorul 5 să ia cuvenitele măsuri.

Am surprins cîteva instantanee care demonstrează că acolo unde există inițiativă, unde acțiunile gospodărești sînt riguros organizate, rezultatele sînt dintre cele mai bune, strada, cartierul dobîndind o înfățișare civilizată, cum trebuie să arate fiecare colț al orașului.

S. ROȘCA-STĂNESCU,
H. TABACU

O zi la una din marile cămări ale Capitalei

Activitate susținută, riguros organizată

● Extinderea mecanizării la depozitul și silozul de la Glina ● Amenajarea unei secții de preambalare ● Sprijinul substanțial acordat în permanență de Consiliul popular al sectorului 3, de colectivele de oameni ai muncii din întreprinderile industriale

Într-una din zilele trecute ne-am propus să facem o „radiografie" a activității ce se desfășoară în această perioadă, la una dintre marile cămări ale orașului: depozitul și silozul I.L.F. Berceni de la Glina. Am fost deseori aici și cu un an în urmă în perioada campaniei de însilozare. De la început vom face o precizare: aici au avut loc în ultimul an substanțiale transformări care au condus la îmbunătățirea în ansamblu a activității, la sporirea eficienței economice. Au fost efectuate o serie de lucrări cu sprijinul Consiliului popular al sectorului 3, precum și al numeroaselor colective de oameni ai muncii care s-au îngrijit nu doar de buna funcționare a utilajelor existente dar și de realizarea altora mult mai perfecționate.

„Principalele operații, ne precizează ing. Mircea Tăpîrdea, șeful complexului, se desfășoară mecanizat. De la descărcarea vagoanelor în buncăre și pînă la locurile de destinație — siloz sau presiloz — produsele circulă pe benzi rulante, trecînd firește prin mașinile de sortat. Dacă în toamna trecută la diversele operații lucrau aici circa 1 200 de oameni, acum sînt necesari de 10 ori mai puțini. Productivitatea muncii a crescut, de asemenea, foarte mult. Pentru a se înlătura staționările ce s-ar putea ivi datorită defectării unui utilaj, s-au asigurat atît motoare electrice, cît și benzi transportoare și mașini de sortat de rezervă. Nu sînt singurele îmbunătățiri aduse dotării depozitului. Astfel, în lunile precedente s-a mărit capacitatea uzinei de producere a frigului, fapt ce se va răsfrînge pozitiv asupra condițiilor de păstrare a produselor în depozite. Să mai consemnăm totodată că în actualul sezon capacitatea de păstrare a unor produse în compartimente frigorifice a sporit cu aproximativ 25 la sută, în comparație cu anul precedent, datorită unor amenajări efectuate în cursul verii".

Numeroase îmbunătățiri s-au adus și celorlalte spații ale marelui depozit, Mihai Codrea, Călin Bozieru și Constantin Popescu, șefii depozitelor de cartofi și ceapă, ne-au vorbit despre lucrările executate pentru a îmbunătăți condițiile de manipulare, păstrare și pregătire a produselor. Depozitarea acestora în presilozuri se face în actualul sezon conteinerizat, fapt ce conduce printre altele la ușurarea operațiilor de manipulare. Electrostivuitoarele aduc ambalajele direct la locurile de încărcare în autovehicule sau la cele de pregătire în vederea livrării către rețeaua comercială. Tot pentru îmbunătățirea modului de prezentare a mărfurilor se află în curs de organizare o mare secție de preambalare, dotată, de asemenea, cu utilaje adecvate activității respective. După cum se știe, toamna vremea este în continuă schimbare. În consecință, produsele trebuie protejate, ferite de intemperii. Pregătirile efectuate au avut în vedere și asemenea cerințe, ce s-au concretizat în amenajarea unor soproane precum și a căilor de acces pentru autovehicule. Am amintit doar unele dintre lucrările care au schimbat înfățișarea complexului de silozuri și depozite de la Glina. N-au fost uitați nici cei ce lucrează zi de zi aici. În incintă s-au amenajat grupuri sanitare, vestiare și s-au asigurat condiții optime de servire a mesei.

Am fost la Glina în cursul zilei de 4 octombrie. La buncărele de descărcare (căptușite și ele cu benzi de cauciuc pentru a se evita deteriorarea produselor) se aflau 9 vagoane. Alte 10 urmau să intre de la stațiile de cale ferată de pe raza Capitalei. De altfel, în ultima săptămînă din județele Suceava și Harghita (unde, ca și la alți furnizori, sînt prezenți delegați ai I.L.F. Berceni) au sosit peste 3 000 t produse destinate stocurilor de iarnă și consumului curent. În perioada următoare, evident, ritmul intrărilor va spori substanțial.

Înainte de a încheia trebuie să subliniem ordinea și curățenia, buna organizare a întregii activități din incinta complexului, de care depinde în fapt, depozitarea și însilozarea în cele mai bune condiții a produselor.

R. GROAPĂ

„Jarul neglijenței" — o sursă de incendii care trebuie înlăturată cu fermitate

● Răspunderea față de avutul obștesc, ordinea și disciplina — la baza activității de autoapărare față de incendii ● Acolo unde „mocnesc" indolența și pasivitatea, focul poate să apară oricînd... ● La fiecare loc de muncă se impun exigente măsuri preventive.

Fiecare colectiv de muncă, deținător al unei părți din avuția societății, are datoria de a dezvolta necontenit proprietatea socialistă, de a-i apăra ferm integritatea pentru că este sursa bunăstării întregului popor. În acest sens, combaterea cauzelor care pot genera incendii, autoapărarea față de acestea constituie o îndatorire importantă a fiecărei unități, un mijloc sigur de prevenire a eventualelor pagube aduse, pe această cale, patrimoniului comun al societății. Există — se cunoaște — reglementări legale ferme în acest domeniu, a fost creat în fiecare întreprindere un cadru organizatoric adecvat pentru a pune la adăpost de furia flăcărilor instalațiile, utilajele, clădirile. Și este îmbucurător faptul că în marea majoritate a unităților — o confirmă controalele de specialitate ale pompierilor militari — se poate constata o vădită sporire a preocupărilor în acest sens, faptul că datorită întăririi ordinii și disciplinei, a răspunderii, a spiritului de prevedere s-a înlăturat eficient pericolul producerii incendiilor. Din păcate, apar însă și nedorite excepții. Asupra acestora din urmă ne-am propus să insistăm în cele ce urmează, relatînd cîteva dintre constatările făcute zilele trecute, în timpul raidului întreprins cu lucrători ai Grupului de pompieri al municipiului București.

ATITUDINI DIFERITE FAȚĂ DE ORDINE ȘI DISCIPLINĂ

La *Întreprinderea de mase plastice*, grupa de serviciu a formației civile de pompieri a fost gata, în mai puțin de trei minute, să intre în acțiune, atunci cînd căpitanul Dorin Ionescu, care ne însoțea, a alarmat-o în cadrul unei aplicații de verificare. Dincolo de starea ireproșabilă a motopompei, a stingătorului cu pulberi de mare capacitate impresionează operativitatea intervenției pompierilor cu activitate obștească, oameni ai muncii special desemnați și instruiți (există, de altfel — aveam să constatăm — o minuțioasă organizare și afișare în secții și ateliere a celor cu atribuții în acest domeniu). Mai reținem un „amănunt": grija ca pe tot teritoriul unității să fie respectate riguros prevederile Decretului nr. 400/1980. Inginerul șef al unității, tovarășul Emanoil Bușegeanu, este și președintele Comisiei tehnice P.S.I. El ne relatează despre modul în care acest organism se implică în înlăturarea, din punct de vedere tehnologic, a potențialelor surse de incendiu, în organizarea supravegherii și eventualelor intervenții în „punctele fierbinți". Aflăm, de asemenea, că mai sînt multe de făcut în acest domeniu, mai ales în privința educării fiecărui încadrat, a conștientizării fiecărui om al muncii în privința necesității respectării ferme a normelor P.S.I.

...Remiza formației civile de pompieri de la Întreprinderea „*Sintofarm*", din apropiere, impresionează și ea dar prin... nedorite atribute: murdărie, dezordine. Scriptele prevăd că aici ar trebui să se afle doi pompieri, dar e prezent numai șeful formației, Ion Moajer, care e în ținută de stradă. „La nevoie — ne explica el optimist — mă echipez repede".

Ancheta „Informației"

Cum cu o săptămînă înainte, întreprinderea fusese controlată de inspectori ai Grupului de pompieri al municipiului, ce depistaseră o seamă de neajunsuri, unele deloc minore, ne interesăm dacă acestea au fost înlăturate. Șeful formației ridică din umeri: „S-a mai făcut ceva, dar eu nu sînt informat". Împreună cu coordonatorul P.S.I. pe unitate și șeful biroului administrativ trecem prin locurile unde controlul anterior găsise o seamă de nereguli. Intrăm astfel în încăperea ce adăpostește tabloul general al unei instalații (punct cu un pericol deosebit), unde se semnalase depozitarea unor materiale. Intrăm destul de greu pentru că ușa e parțial blocată pe dinăuntru de o... bicicletă. „Este a șefului și eu n-o scot că se supără" — declară electricianul de serviciu. Cîteva bețe de chibrituri găsite prin curte ne fac să ne gîndim și la o altă problemă încă nepusă la punct, pentru că accesul în întreprindere cu țigări și chibrituri este interzis. Cum funcționează aici controlul la poartă? Este drept, în unele privințe lucrurile s-au îndreptat (hidranții interiori, de pildă, au acum presiunea necesară); sînt în curs măsuri de remediere și depozitare a produselor finite la atelierul de rășini, dotarea cu dispozitiv de autoînchidere a ușilor antifoc etc. Ne întrebăm însă: oare de ce persistă acele deficiențe a căror înlăturare ține doar de aplicarea riguroasă a ordinii și disciplinei?...

ABATERI „MICI" POT GENERA PAGUBE MARI

La „*Dimbovița*", tehnicianul Vasile Hudici, organ tehnic P.S.I. al centralei tutelare (C.I.P.C.I.), privește îngăduitor faptul că pe pardoseala depozitului de combustibil al întreprinderii se află în loc de nisip resturi din piele, îmbibate cu motorină: „E mai simplu, nisipul se cară mai greu". Pe reprezentantul P.S.I. al centralei și pompierii întreprinderii nu-i neliniștește faptul că depozitul de soluții are drept sursă de lumină un tub de neon normal și nu o instalație specială pentru mediile periculoase și că în dreptul magaziilor nr. 22 și 17, chiar în apropierea plăcuței avertizoare „Fumatul strict interzis", se află o mică grămăjoară de resturi de țigări. Ajungem și la atelierul de tîmplărie cu circa 30 de minute înaintea terminării schimbului. Încăperea este plină de materiale depozitate vraiște. După cîteva minute, apare șeful de atelier Dinu Ion, care se pregătea de plecare. „Aranjez imediat totul" — ne asigură. Cam greu, dacă ținem seama că stingătoarele erau blocate de stive de lăzi, că aparatoarele unor corpuri de iluminat erau sparte, că unul din utilaje avea legăturile electrice defecte. O inadmisibilă stare de pericol care impune măsuri grabnice și ferme de întronare a ordinii și disciplinei, a normelor P.S.I.

★

„Nu o să ni se întîmple chiar nouă, merge și așa" — își zic, poate, cei ce trec nepăsători pe lîngă asemenea aspecte. „Amănunte, fleacuri, o să le îndreptăm noi" — se autoliniștesc, uneori, membrii comisiilor tehnice de prevenire și stingere a incendiilor, ceilalți factori cu răspunderi în acest domeniu. Periculoase, intolerabile atitudini! Pentru că realitatea, statisticile de specialitate demonstrează clar că așa-zisele mici neglijențe au fost, nu o dată, cauza unor incendii ce au pus în primejdie vieți și importante valori materiale ori s-au soldat chiar cu grave consecințe. Iată de ce pasivitatea, indolența trebuie să fie tratate cu deosebită severitate. Așa cum stipulează legile țării.

Val. VOICULESCU

În repertoriu, semnificative creații românești și universale

– Convorbire cu dirijorul HORIA ANDREESCU, director adjunct artistic al Filarmonicii „George Enescu" –

— Acționînd asupra celor mai intime resorturi ale conștiinței, muzica are un rol deosebit în procesul formativ-educativ, în opera de edificare a omului nou. În lumina exigențelor formulate de secretarul general al partidului, tovarășul Nicolae Ceaușescu, față de creatorii și slujitorii artei socialiste, cum este structurat programul Filarmonicii pentru noua etapă de activitate?

— Acționînd în spiritul documentelor cu valoare programatică supuse dezbaterii în întîmpinarea Plenarei Comitetului Central al partidului, instituțiile culturale, creatorii și slujitorii frumosului își intensifică eforturile în vederea făuririi unor opere încărcate de adevărurile esențiale ale timpului pe care îl trăim. Promovarea creației originale, prin modalități specifice artei pe care o slujim, constituie o îndatorire fundamentală a colectivului nostru, integrat armonios în amplul proces al educației multilaterale a maselor prin frumos și adevăr. O pondere deosebită în programul concertistic o au lucrările din creația națională, clasică și contemporană, în care reverberează năzuințele și frămîntările, încrederea nestrămutată a celor ce trăiesc și muncesc pe aceste plaiuri în destinul fericit al patriei. Numeroase prime audiții vor marca prezența multor compozitori din toate generațiile pe afișele sălilor de concert. În mod semnificativ, Orchestra simfonică își reia activitatea cu poemul simfonic „Decebal" de Cătălin Ursu, omagiind bărbăția și eroismul străbun, lupta de veacuri a poporului pentru dreptul sacru de a fi stăpîn în țara sa. Evenimentul de la 1 Decembrie 1918, cînd s-a înfăptuit visul de veacuri al Marii Uniri a tuturor românilor, este omagiat în lucrarea simfonică intitulată „Clopotele Alba-Iuliei" de Nicolae Beloiu. Cantata „La poarta țării" de Teodor Caciora este inspirată din realitățile epocii pe care o trăim. Același lucru se poate spune și despre „Simfonia II" de Doru Popovici, despre „Reportaje (II)" de Theodor Drăgulescu, despre poemul simfonic „Scoarțe" de Mihai Moldovan, despre multe alte lucrări originale pe care ne propunem să le prezentăm.

— Formarea publicului meloman, cultivarea valorilor perene ale creației românești și universale în rîndurile elevilor și studenților constituie preocupări permanente ale Filarmonicii „George Enescu".

— Concertele educative pentru elevi continuă în ciclul „Călătorii în lumea muzicii". Programul alcătuit îmbină exigențele calității cu cerințele atractivității, ale accesibilității. Concertul introductiv se intitulează „De la Monteverdi la Enescu" și va fi realizat cu participarea corului Filarmonicii. Aceeași formație, precum și soliști apreciați vor susține și al doilea program: „Maeștri ai muzicii românești din trecut și de astăzi", ca și următorul: „Piese mici, compozitori mari" (miniaturi vocale, corale și instrumentale). Formația „Concerto" a Conservatorului „Ciprian Porumbescu" va interpreta pagini sugestive „Din vremea lui Stradivarius", iar orchestra studențească dirijată de Aurel Niculescu va mijloci cunoașterea de către cei mici a „Trei mari compozitori: Beethoven, Schubert, Ceaikovski". Corul Filarmonicii va prezenta „Comori ale artei corale românești și universale", după care „Ceva despre operă" (arii, duete, scene și coruri din opere de Mozart, Verdi, Glinka, Wagner, Gh. Dumitrescu) se integrează în programul susținut de soliști ai Operei Române și de studenți de la Conservator. Orchestra Liceului de Artă „George Enescu" va ilustra tema în două părți „Concertul instrumental și simfonic".

— Creația camerală se bucură de o impresionantă audiență în rîndurile melomanilor. Care sînt ciclurile destinate acesteia?

— Mai întîi, ciclul de prime audiții „Muzica românească în actualitate", organizat în colaborare cu Ansamblul Artistic al U.T.C. După „Integrala simfoniilor și a lucrărilor concertante de Beethoven", după „Concerte de Mozart" și „Simfonii de Haydn și Schubert", inițiem ciclul „Romantism — școli naționale" (programat în zilele de joi, vineri și sîmbătă, în ultima săptămînă a fiecărei luni), ce va fi susținut atît de soliști de la noi, cît și de oaspeți de peste hotare. Alte cicluri camerale: „Universul artei vocale", „Comori camerale", „Treptele afirmării artistice", „Laureați ai concursurilor internaționale", „Studioul tînărului muzician", „Integrale camerale", „Confluența artelor".

— Ce loc va ocupa muzica universală în programul viitor?

— Clasici străini și compozitori contemporani din diferite țări configurează repertoriul Filarmonicii, într-un echilibru firesc de stiluri, genuri, arii spirituale, astfel încît publicul nostru să-și consolideze jaloanele de înțelegere a fenomenului universal ca un ansamblu polifonic unitar prin expresiva sa diversitate. Cu accentul tradițional pe clasicism și romantism, vom prezenta creații simfonice de Beethoven, Chopin, Paganini, Sibelius, Bruckner, Saint-Saens, Mendelssohn-Bartholdy, Liszt, Ceaikovski, precum și de maeștri ai secolului nostru: Ravel, Stravinski, De Falla, Richard Strauss, Hindemith ș.a. Pînă la sfîrșitul anului vor fi oaspeții Filarmonicii violoncelistul sovietic Ivan Monighetti, pianistul spaniol Alfonso Gonzales Maribona, pianistul sovietic Vladimir Viardo, violonistul francez Augustin Dumay, dirijorii Yves Prin și Alain Pâris (Franța), Ramon Torre Lledo (Spania), Ghiorghi Dimitrov (Bulgaria). ș.a.

— Însăși participarea la un concert susținut sub cupola monumentală a Ateneului Român reprezintă un act de cultură pentru publicul larg. Cum veniți în întîmpinarea setei lui de artă?

— După cum știți, Filarmonica patronează două orchestre de cameră devenite deja „clasice" în mișcarea de amatori: cea a medicilor și cea a inginerilor. Sprijinim, de asemenea, și alte formații din Capitală și din țară. Totodată, vom prezenta programe muzicale adecvate, recitaluri vocal-instrumentale în fața colectivelor de muncă de pe marile platforme industriale, evoluînd în centrele de cultură și creație „Cîntarea României" din Capitală și din alte localități.

Ion BUTNARU

Acolo unde marmura prinde viață

● Însemnări despre prima ediție a Taberei de sculptură de la Străulești

Prima ediție bucureșteană a unei tabere de creație a sculptorilor, desfășurată între 25 august și 28 septembrie la Baza Tineretului Străulești, promite — prin rezultate mai mult decît meritorii — să se constituie în borna de început a unei tradiții. Așa cum își manifestă intențiile organizatorii, ea urmează să dobîndească caracter de periodicitate anuală. Inițiată de Uniunea Tineretului Comunist, în colaborare cu Uniunea Artiștilor Plastici, tabăra de sculptură, în prima sa ediție bucureșteană, și-a ales ca loc de desfășurare baza Străulești din mai multe motive. Unul dintre ele este cadrul natural de un farmec aparte, un altul, condițiile de cazare și multiplele dotări de care dispune. Dar s-a avut, în primul rînd, în vedere faptul că în imediata vecinătate se află depozitul întreprinderii „Marmura", de unde sculptorilor li s-a oferit posibilitatea să-și aleagă blocurile cele mai potrivite intențiilor lor de creație.

Să lucrezi în spații libere, deschise, chiar în ambianța locurilor pe care ți-ai propus să le înnobilezi cu frumusețea formelor dăltuite în trupul durabil al pietrei, iată o nemijlocită legătură a artistului cu natura, o directă comunicare cu beneficiarul operei de artă, cu privitorul și judecătorul ei. O tabără de acest gen are evidente valențe educative și cea de la Străulești se situează și din acest punct de vedere peste nivelul precedentelor manifestări similare organizate în țară în cei aproape 20 de ani cît au trecut de la ediția inaugurală a taberei de la Măgura. La Străulești, paralel cu tabăra sculptorilor, s-au organizat, între 25 august și 17 septembrie, săptămîni ale frunta-șilor, cu participarea pe serie a cîte 90 de tineri din cîte trei județe. Cei mai buni dintre cei buni în meseria pe care o profesează au putut să asiste, pe lîngă programele ce le-au fost dedicate, și la munca tinerilor artiști, putînd să le vadă pe viu laboratorul de creație, intrînd în intimitatea actului de cultură. Experiență benefică de ambele părți.

Sculpturile celor 13 participanți la tabără au fost amplasate și decorează acum incintele a trei dintre bazele de agrement ale B.T.T. din Capitală — Pantelimon, Tei-Toboc și Străulești. Tematica abordată este una deosebit de largă, în principal ilustrîndu-se ideile de tinerețe, vigoare, dorința de a trăi într-o lume a păcii și frumuseții. Este desigur doar un început, dar el își cere dreptul la permanentizare, pentru ca să avem în cît mai multe locuri din oraș însemnele de vigoare ale artei autentice, ale sculpturii românești create și cu participarea reprezentanților celor mai tinere generații.

Mihai BARBULESCU

Valențele educative ale spectacolelor cu larg caracter popular

S-a deschis, duminică, sezonul de toamnă al spectacolelor de largă audiență, găzduite în cuprinzătoarea sală a Palatului Sporturilor și Culturii. Începutul l-a făcut, prin trei reprezentații (reunind aproape 18 000 de spectatori), apreciatul ansamblu „Doina" al Armatei, făcînd încă o dată dovada capacității sale de a aborda un repertoriu valoros, îmbinînd semnificațiile educative ale artei cu divertismentul de calitate. Am avut prilejul să ascultăm, din nou, orchestra și prestigiosul cor bărbătesc (sub bagheta dirijorilor Sergiu Eremia, Constantin Popovici și Gheorghe Popescu) interpretînd cu pasiune și înalt profesionalism vibrantul cîntec patriotic „Servim patria" de Sergiu Eremia, transcripția originală a celebrului vals „Valurile Dunării", de I. Ivanovici, ca și a nu mai puțin cunoscutului „Dans al săbiilor" de A. Haciaturian. La rîndul ei, orchestra de muzică populară condusă de Marin Cioacă, soliștii Irina Someșan, Elisabeta Turcu, Maria Bararu, Polina Manoilă și Ion Bogza au adus rezonanțele unor cîntece pătrunse de optimism din bogatul nostru tezaur folcloric. Am apreciat, de asemenea, colectivul de dans modern care, sub îndrumarea lui D. Ciocănaru, a susținut inspirate secvențe coregrafice, acompaniind, deopotrivă, evoluțiile unor soliști de muzică ușoară. Dintre numeroșii invitați care au contribuit la reușita spectacolului — intitulat, în ton cu sezonul, „Armonii de toamnă" — am reținut, în mod deosebit, pentru repertoriul consistent, atent selectat din creații reprezentative ale compozitorilor noștri de gen, aparițiile, pe drept cuvînt aplaudate, ale cîntăreților Aura Urziceanu, Mihaela Runceanu, Gabriel Cotabiță (aflat într-o formă deosebit de bună), Gina Pătrașcu. La acestia s-au adăugat folkiștii Victor Socaciu, Ștefan Hrușcă și Vasile Șeicaru, interpreți și, totodată, autori ai unor piese de largă respirație și atractivitate, abordînd tema păcii, a înțelegerii între oameni, nu mai puțin pe cea a dragostei, cîntecele avînd ca suport literar versurile unor apreciați poeți contemporani. În întregul său, spectacolul — regizat de Dumitru Cucu cu știința gradației, întreținînd mereu treaz atenția publicului, și prezentat cu aplomb și dezinvoltură de Octavian Ursulescu — a constituit un argument în favoarea reprezentațiilor cu caracter popular, în care cele mai diferite categorii de public își regăsesc preferințele, avînd totodată prilejul întîlnirii cu arta angajată, cu mesajul ei înalt umanist.

E. COMARNESCU

Artiști bucureșteni, într-un rodnic dialog cultural

Ediția din acest an (a X-a) a Bienalei umorului „Constantin Tănase" organizată la Vaslui a reunit, vreme de două săptămîni, cele mai reprezentative formații artistice și cei mai valoroși creatori de gen din întreaga țară. O importantă contribuție la reușita manifestării au avut, cum era și firesc, reprezentanții Capitalei. Începînd cu spectacolul de musical prezentat, în deschidere, de către ansamblul Teatrului „Constantin Tănase" și continuînd cu parada spectacolelor de revistă și comedie ale diferitelor teatre din țară, spectatorii au putut urmări modul în care tradițiile noastre în domeniul acestei arte au fost continuate și dezvoltate de către generația actuală de creatori și interpreți. Un alt moment de referință l-a constituit și prezentarea peliculei „Actorul și sălbaticii", care a prefațat gala filmului de umor, găzduită de ecranele mai multor cinematografe din localitate. Salonul de caricatură, prezentat în sălile muzeului județean, a reunit pe simeze peste o sută de lucrări, dintre care cele semnate de către Victoria Argint și Horațiu Mălăele au fost distinse cu Marele Premiu și, respectiv, Premiul U.A.P. Cea mai spectaculoasă secțiune a bienalei s-a dovedit a fi concursul brigăzilor artistice. Peste 120 de formații, cu aproape 2 000 de membri, s-au perindat de-a lungul unei întregi săptămîni prin fața juriului (din care au făcut parte și reputatele actrițe Tamara Buciuceanu și Draga Olteanu) și a spectatorilor, cucerind binemeritate aplauze pentru ablombul și percutanța evoluțiilor. Dintre bucureșteni, brigada I.T.B. a fost distinsă cu premiul III, brigada „Autobuzul" — cu un premiu special al juriului, grupul de satiră și umor de la I.I.R.U.C. — cu premiul I, și Doina Burcea din brigada I.T.B.-Taximetre cu o mențiune de interpretare. Nu de mai puțin succes s-a bucurat, în încheierea bienalei, colocviul „Concluzii la o manifestare de cultură a umorului", în cadrul căreia au prezentat interesante și apreciate comunicări scriitorii Valentin Silvestru și Dumitru Solomon, profesorul universitar S. Cazimir, criticul de teatru și film Julieta Tintea, Alexandru Chiriacescu, directorul Editurii „Albatros".

A. OCTAVIAN

Panoramic

● La Teatrul Național *se află în repetiții avansate piesa „Păpușarii cehi" de Dumitru Radu Popescu, inspirată din lupta revoluționară condusă de Horea, Cloșca și Crișan. Montarea aparține tînărului regizor Dan Stoica, de la Teatrul Național din Iași. În distribuție: Mircea Albulescu, Mihai Mălaimare, Claudiu Bleonț, Mihaela Mitrache, Al. Georgescu* ● Ansamblul Artistic „Rapsodia Română" *va relua, duminică, ora 11, musicalul pentru copii „Micuța Dorothy" de Silvia Kerim (muzica de Marius Țeicu), în regia lui Petru Mihail* ● Simfonicul *de astăzi și mîine al Filarmonicii „George Enescu", la Ateneul Român, este dirijat de Mircea Cristescu (solist: pianistul italian Fausto Zadra). Programul include poemul simfonic „Decebal" de Cătălin Ursu, „Concertul pentru pian și orchestră nr. 4 în Sol major" de Beethoven, „Simfonia „Harold în Italia" de Berlioz (solist: violonistul Ștefan Gheorghiu)* ● Teatrul Mic *întreprinde un turneu la Cluj-Napoca, unde susține în această săptămînă spectacolele „Amurgul burghez", „Niște țărani", „Cerul înstelat deasupra noastră", „Respirări cu Nichita Stănescu", „Pentru ce am murit", „Noapte bună, mamă"* ● Centrala „Româniafilm" *va prezenta, în această lună, medalionul cinematografic „Muzica e viața mea" (scenariul și regia: Iulian Mihu) dedicat îndrăgitului interpret Gică Petrescu. Imaginea aparține lui Alexandru Groza; o reîntîlnire cu actorii Stela Popescu, Al. Arșinel, Tamara Buciuceanu, Dem Rădulescu, Ștefan Bănică ș.a.* ● Anticariatul de lîngă Curtea Veche *a achiziționat un exemplar din „Cronica Românilor" de Gheorghe Șincai din Șinca, apărut în 1853 la Tipografia româno-franceză din Iași* ● Teatrul de Operetă *ne invită, în noul sediu (Sala mică a Teatrului Național), la spectacolele cu „Văduva veselă" de Lehar (sîmbătă, ora 18), „Povestea soldățelului de plumb" de Dumitru Capoianu (duminică, ora 10,30) și „O noapte la Veneția" de Johann Strauss (duminică, ora 18); în distribuție: Rodica Lixandru Mincef, Rodica Trulcă, Daniela Diaconescu, Daniel Eufrosin, Constanța Cîmpeanu, Eugen Savopol, Dorin Mara, Nicolae Simulescu ș.a.* ● Teatrul „Țăndărică" *va găzdui, duminică, ora 12, în sala din calea Victoriei nr. 50, vernisajul expoziției de grafică pentru copii aparținînd Victoriei Costiniu* ● La Casa Universitarilor *(str. Dionisie Lupu nr. 46) poate fi audiată, astăzi, ora 17, o conferință „Din istoria artei teatrale și cinematografice"* ● La Teatrul „Nottara", *două spectacole „rotunde" cu piese românești: „Acești îngeri triști" de D.R. Popescu (200 de reprezentații) și „Concurs de împrejurări" de Adrian Dohotaru (100 de reprezentații)* ● La Universitatea Cultural-Științifică București *continuă, pînă la sfîrșitul acestei luni, înscrierile pentru noul an de învățămînt. Între cursurile de larg interes se numără și cele privind științele juridice: „Umanismul și funcțiile educative ale dreptului în socialism"; „Dreptul socialist român, cadru de promovare a echității sociale"; „Dreptul socialist și drepturile omului"; „De la concepția etică la acțiunea morală"; „Legislația economică — factor coordonator al activității economico-sociale"; „Probleme actuale ale dreptului și relațiilor sociale" ș.a.*

● La parterul „Căminului Artei" *expune pictorița Sabina Negulescu Florian.*

B. IOAN

ȘANTIER : **Piesa de teatru, pledoarie pentru înaltele idealuri ale omului contemporan**

— Este al treilea an, stimate Dumitru Solomon, în care, pe scena Teatrului „Bulandra", se bucură de succes comedia dumneavoastră „Noțiunea de fericire". Ce alte piese mai pregătiți?

— Se află în curs de apariție, la Editura „Albatros", volumul „Desene rupestre", în care am reunit schițe și piese scurte, chiar foarte scurte. Firește, atît proza, cît și dramaturgia din această carte au ca sursă de inspirație diferite aspecte ale actualității. De asemenea, am predat la Editura „Cartea Românească" un volum de teatru. În afara piesei care dă titlul cărții — „Zăpezile de altădată" — aflată în repertoriul Teatrului din Botoșani, celelalte patru sînt inedite. Acestea se intitulează „Frica și ura", „Transfer de identitate", „Cele două privighetori", „Întîlnirea mea cu Micul Prinț" și sînt pledoarii pentru umanism, adevăr, sinceritate în relațiile interumane, adică pentru idealuri ce-l animă pe omul societății noastre de astăzi.

— Aveți și proiecte extrateatrale?

— Nu extrateatrale, ci doar în afara dramaturgiei propriu zise. Căci volumul de eseuri la care lucrez, și pe care intenționez să-l încredințez Editurii „Eminescu", are în centru probleme legate de literatură în general și de teatru în special.

(E. C.).

RADAR INFORMAȚIA pe teme de circulație

● Toamna rutieră

Condițiile atmosferice caracteristice acestui anotimp modifică sensibil cadrul de desfășurare al intensei circulații rutiere din Capitală. Ploaia, în special, ce a început să cadă în cel mai autentic stil autumnal de vreo două zile încoace, creează nu o dată, dificultăți, chiar și șoferilor experimentați. Iată de ce, înaintea oricărei porniri în cursă, este necesar să verificați modul de funcționare a *.ambelor* ștergătoare, a instalațiilor de dezaburire și climatizare, fiind deosebit de importante în asigurarea unei bune vizibilități.

Nu ignorați „cursele" pe care vi le poate întinde carosabilul umed de acvaplanare (de alunecare necontrolată pe o peliculă de apă sub influența frînelor și a vîntului lateral) : vă poate duce acolo unde nu doriți, adică în bordură sau într-un alt autovehicul. Cît despre porțiunile cu mîzgă, ce să mai vorbim ? Nici poleiul nu pare să fie atît de periculos și atît de imprevizibil ca aceasta, mai ales atunci cînd nici anvelopele nu mai păstrează un „desen" suficient de sigur. Iar dacă vă hotărîți să porniți la drum în afara orașului, în astfel de condiții, fiți atenți la viteza de rulare, ce nu trebuie să depășească limita de siguranță, și la acostamentul drumului (marginea noroioasă, de pămînt) care odată prins de roată riscă să transforme mașina într-o bilă de biliard...

● Lecția străzii

Chirana Nancu, din Tulcea, are 7 ani. Cu cîtva timp în urmă s-a îmbolnăvit grav, suferind de o hemiplegie a părții drepte. Suferință grea care i-a răpit bucuria mișcării libere. Nici părinții și nici copilul, nu au renunțat însă la luptă, căutînd să învingă boala și urmările sale. Au fost urmate diferite tratamente la Tulcea și, de curînd, începuse unul în București, la Spitalul de copii Berceni. Ultima dată lucrurile au decurs ca de obicei. Fetița a fost consultată, i s-au prescris exerciții și tratamente, care trebuiau făcute în continuare, după care s-a îndreptat spre mașina părinților săi, parcată pe bd. Brîncoveanu, vizavi de spital. Era bucuroasă, mișcările deveniseră mult mai lejere, nu le mai însoțea acea insuportabilă senzație de neputință, de la început. A simțit brusc, îmboldul de a o lua la fugă. Și a pornit. Mai greoi, mai încet, dar cu sufletul plin de bucurie. O bucurie care s-a curmat brusc, pentru că sub privirile încremenite ale părinților și ale celor din jur, a urmat un scrîșnet strident de frîne și o izbitură surdă. Fetița a rămas întinsă pe pavaj...

Din fericire, primele îngrijiri acordate cu maximă rapiditate și eficiență au scos-o în afară de pericol. Cîteva contuzii, zgîrieturi. A rămas însă o spaimă profundă, grefată dramatic pe acea bucurie care o făcuse să încerce un lucru de care nu se mai credea capabilă : să alerge...

Odată trecuți și de această teribilă încercare, părinții fetiței au recunoscut, cu amărăciune, un lucru fundamental. Și anume că, în eforturile lor disperate de a-și vedea copilul mergînd, au omis o chestiune elementară : aceea de a o învăța și cum să meargă corect. Pentru că, s-a dovedit de atîtea ori, strada nu iartă, atîta timp cît lectiile sale sînt ignorate.

● Atenție — vîrstnici !

Din păcate, un asemenea indicator lipsește (încă) din tabelul semnalizării rutiere. Deși, la fel ca și în cazul copiilor, categoria aceasta de vîrstă se înscrie cu unul dintre cele mai grele tributuri de vieți și suferințe plătite carosabilului. Dificultățile de mișcare, absența unor reacții prompte, problemele legate de vedere și nu de puține ori, comoditatea în alegerea traseelor, scot persoanele în vîrstă în calea autovehiculelor. Și astfel, sînt oameni care după o viață de muncă, de eforturi, în loc să-și petreacă în liniște și siguranță meritatul răgaz al pensionării, ajung pe patul de spital sau pe ultimul lor drum...

Bobo Andrei, de 77 de ani, circula cu bicicleta pe șos. Colentina. Om încă în putere, folosea curent acest mijloc de locomoție și nu i se întîmplase nimic pînă atunci, fie pentru că el obișnuia să fie mai atent, fie că ceilalți participanți la trafic îl ocoleau cu grijă. Iată însă că a venit un moment cînd ireparabilul s-a produs : angajîndu-se într-un viraj la stînga, fără să se asigure, nu a mai putut fi ferit de către șoferul autoturismului 1-TL-5670, care se deplasa în același sens. Fracturi, contuzii și un lung repaus pe patul de spital — iată consecințele acestui moment de neatenție.

Aceeași vîrstă avea și Stan Simion. Acesta circula cu mijloacele de transport în comun. Grăbindu-se, a încercat să se urce, din mers, într-un troleibuz de pe linia 79, forțînd ușa a treia. Cum era și de așteptat, nu a reușit să facă acest lucru. Alunecînd, s-a dezechilibrat, a căzut și a suferit fracturi grave.

Rubrică realizată de
Octavian ANDRONIC

INFORMAȚIA publicitate

Schimburi de locuință

TULCEA, schimb urgent apartament 4 camere, pentru două-patru camere București. Tel. 915/1.40.79. (9944)

APARTAMENT 3 camere, două grupuri sanitare, etaj 2, pentru apartament și garsonieră sau două garsoniere. Tel. 69.46.98.

SCHIMB două camere conf. I, Mărgeanului, pentru două (3) camere Drumul Taberei. 45.26.84 după 16.

SCHIMB două camere comandate pentru două decomandate. Tel. 47.30.87. (9949)

SCHIMB apartament 3 camere, etaj 4, Militari-Lujerului, cu similar Rahova sau împrejurimi. Tel. 76.33.15.

SCHIMB apartament 3 camere, cu două apartamente două camere. Tel. 31.61.21.

SCHIMB apartament două decomandate, conf. I Dristor, metrou, cu apartament două camere conf. I, sector 4, 41.48.60. (3571)

SCHIMB apartament conf. I, două camere Buzău, cu apartament două — 3 camere București. Tel. 72.09.16 sau 974/2.30.89 Buzău după orele 17. (3592)

SCHIMB 3 camere decomandate, etaj I, bloc 4 niveluri Drumul Taberei, pentru 3—4 camere zona Cringași, Turda, Banu Manta. Tel. 77.07.48. (5046)

SCHIMB apartament 3 camere și o garsonieră, confort I, sect. 2, pentru apartament 4 camere, confort I, aceeași zonă. 42.32.64. (5587)

SCHIMB garsonieră, calea Victoriei, cu apartament două camere, ultracentral. Tel. 59.50 39. (5686)

Închirieri

ÎNCHIRIEZ apartament 2 camere. Tel. 34.92.59.

CAUT garsonieră mobilată, central, cu telefon, frigider, televizor. Tel. 47.19.24. (9634)

ÎNCHIRIEZ cameră (ne) mobilată la două persoane, chiria anticipat pe un an. Tel. 20.06.62.

OFER cameră unei eleve sau studente zona Obor. Tel. 35.02.57.

OFER chirie, central, cameră mobilată, bloc separată, acces bucătărie, telefon, la două eleve (studente). Tel. 50.76.31. (9829)

STUDENTA caut garsonieră mobilată. Tel. 75.54.39. (9849)

CAUT garsonieră (ne) mobilată. Tel. 14.81.40. (123)

PROFESOARĂ caut cameră sau garsonieră mobilată zona Gării Obor. Tel. 66.52.61 după ora 17. (9944)

ÎNCHIRIEZ apartament două camere, gaze, acces dependințe, intrare separată numai la studente. 66.32.81.

ÎNCADRATĂ caut garsonieră conf. I, mobilată, telefon, gaze, sector 2, 3, chiria anticipat. Tel. 59.38.89.

DOUĂ studente căutăm apartament două camere mobilat, zonă metrou. Tel. 81.15.28.

TINERI căsătoriți căutăm garsonieră sau cameră în apartament liber. Tel. 45.00.85.

PRIMIM în gazdă o încadrată (elevă), cameră și baie separată acces bucătărie, telefon, condiții bloc, Militari, metrou. Tel. 69.34.47. (5086)

ÎNCADRATĂ doresc apartament (garsonieră) ne(mobilat) zona Gara de Nord, 1 Mai, Titulescu, (împrejurimi). Termen lung. 78.92.62 după ora 17.

ÎNCHIRIEZ cameră mobilată la încadrate (eleve). Tel. 88.80.14. (9666)

PRIMESC în gazdă 2 băieți încadrați, la curte încălzire. 17.12.55. (6281)

Vînzări

VÎND convenabil apartament 2 camere zona Sălăjan telefon 73.52.16, după ora 16.

VÎND urgent dormitor TM, furnir paltin alb-crem. Tel. 43.46.59.

VÎND Break zero km. Aștept provincia. Tel. 79.17.40. (9797)

SUFRAGERIE stil florentin, măsuță, combină muzicală, florentin, măsuță rotundă cu 3 taburete. Tel. 49.69.59.

MINIRAK dublucasetofon, radiocasetofon Sharp. Tel. 80.67.07.

MOTOCICLETA CZ Sport, 250 cmc, stare excepțională. Prefix 911 tel. 2.27.69. (9988)

VÎND televizor Elcrom în garanție. Tel. 66.09.37, după ora 18. (854)

RADIANT cu infraroșii pentru încălzit la gaze. Tel. 69.79.37.

VÎND mobilă nuc, bucătărie, mașini : spălat, cusut electrică, calorifer, bicicletă, radio, magnetofon, aparat foto, mărit. Tel. 41.38.80. (9962)

VÎND radiocasetofon Sharp 94.94, haine damă, carakul și nurci 48-50. Tel. 42.85.64.

VÎND mașină tricotat Silver 328, cu toate accesoriile. Tel. 85.82.26.

VÎND masă de sufragerie, mobilă de bucătărie, mașină de spălat, bicicletă Pionier. Tel. 72.70.68.

VÎND telecolor, Elcrom, sigilat. Cumpăr Dacia 1310. Tel. 30.08.65

TELEVIZOR color Nordmende, model de lux, diagonala 65. Tel 75.26.16. (3884)

VÎND urgent Audi 80 LS. 1973. Tel. 43.73.98 orele 17-21. (4139)

VÎND butelie voiaj 5 litri. Tel. 48.82.20 : 13.05.05. (881)

VÎND boxe 2×35 radiocasetofon mono. Cumpăr calorifer electric. 81.13.21. (3369)

VIDEORECORDER nou Sanyo-VHR. 1100 FX vînd. Tel. 48.93.81.

TELECOLOR sigilat în garanție. Tel. 11.59.91. (9724)

VÎND Skoda 120 L și birou. Tel. 44.14.68. (9676)

VÎND autoturism Renault 10, reparație capitală. Tel. 53.08.07 ; 27.53.23. (9857)

VÎND Dacia 1300 excepțională. Tel. 26.78.24. (135)

VÎND Fiat 125 rulaj 59 000 km de la nou, inclusiv piese schimb. Aștept și provincia. Tel. 33.51.06. (293)

VÎND Dacia Break zero km. Aștept provincia. Tel. 77.68.57.

VÎND apartament două camere + nișă poziție centrală. Tel. 53.33.98. (9665)

VÎND foarte convenabil apartament două camere Drumul Taberei etaj 9, Fiat 600. Tel. 55.08.47. (9935)

VÎND apartament 3 camere etaj I, Piața Muncii-Patinoar. Tel. 49.85.06. (9975)

VÎND convenabil 3 camere, cu dependințe, la curte, zona Gara Basarab. Tel. 68.54.66.

VÎND casă Bd. 1 Mai, cu schimb chirie stat sectorul I sau II. Tel. 65.73.31. (307)

VÎND casă la curte, cu vie, comuna Chitila, Sectorul Agricol Ilfov. Tel. 68.65.20.

VÎND apartament două camere, decomandate, etaj V, Prelungirea Ghencea. 65.94.86.

PATRU camere, cărămidă, dependințe, singur curte, sector 6, eventual prin schimb cu două chirie stat. Tel. 72.66.25. (5239)

APARTAMENT liber, două camere, decomandate, etaj 5 zona Șincai acces ambele metrouri. Tel. 33.94.34.

DACIA 1310 42 000 km, alb 13. Tel. 42.26.28. (4589)

VÎND Dacia 1100 stare bună. Tel. 69.27.35. (6698)

VÎND Skoda 1000 MB în stare bună, cu piese schimb originale. Tel. 78.93.87. (5867)

VÎND ciini pui rasă Labrador. Tel. 14.98.24.

VIDEOCASETE JVC-Dinarec și Watson HG. E. 180 sigilate. 84.49.63. (6068)

VÎND Dacia 1100. Tel. 68.40.08. (6377)

DACIA 1300 fabricație 1979, 95 000 km și butelie aragaz. 28.79.77. (1820)

VÎND boxe Unitra 140 W. Tel. 25.38.86.

Cumpărări

CUMPĂR videorecorder, performanțe, numai nou. Tel. 89.81.69. (9965)

CUMPĂR video Player sigilat. Tel. 83.07.27. (320)

MAȘINĂ remaiat dosrapi. Vînd mașină vată de zahăr la 220 V. Tel. 965/6.01.09. (9835)

CUMPĂR Dacia 1300, Dacia 1310, convenabil, funcționabilă. Tel. 34.20.03 (784)

CUMPĂR congelator perfectă stare. Tel. 72.92.07. (4414)

CUMPĂR bancnote, medalii, decorații, albume pentru cărți poștale, vederi, ilustrate, tabachere vechi pentru colecție. 62.13.58. (3211)

Legitimații declarate nule prin pierdere

pe numele : Jiglea Gheorghe, Iancu Valerian, Drăcea Mihaela, Vasile Valeriu, Mihăilescu Ionel, Voican Georgeta, Căldărar Sabina, Popescu Ioan, Apostol Mihai, Niță Carmen, Ghigore Elena, Chirilă Marin, Constantinescu Dan, Popescu Ion, Cerdac Augustin, Bălănescu Magdalena, Tănase Ovidiu, Marton Ioan, Nedelea Iancu, Costachi Ion, Circiumaru Fănel, Ene Tincuța, Stoica Tănase, Constantinescu Marioara, Dumitru Cristian, Smolean Radu, Magdalena Aurelia, Rădulescu Gheorghe, Ristache Adrian, Costache Gabriel, Costache Maria, Vișan Violeta, Bucur Laurențiu, Stîngă Alexe, Dasciuc Elena, Tănase Vasilica, Moraru Elena, Popescu Luisa, Mahalagiu Ion.

Pierderi

PIERDUT carnet student, pe numele Roman M. Mihai Daniel, Butnaru Dan, Ionescu Corina. Se declară nule.

PIERDUT acte de concesiune nr. 3917 și 3918 — privitor la locurile de veci nr. 18 și 19, pe numele Dimancea Matilda și Ionescu Dimancea Mariana, din cimitirul Militari. Bd. Uverturii nr. 245. Se declară nule.

PIERDUT contract închiriere emis de ICRAL Vitan, pe numele Nicu Smaranda. Îl declar nul. (9512)

PIERDUT repartiție în producție pe numele Georgescu Mirela. O declar nulă. (9556)

PIERDUT carnet părți sociale, pe numele Vernis Elena. Îl declar nul. (9798)

PIERDUT parafă medic pe numele Panea Ionescu Ioana. O declar nulă. (9813)

PIERDUT repartiție în producție pe numele Neagu Angelica. O declar nulă.

PIERDUT ciine Pechinez, zona Petre Ispirescu (Vicina). Tel. 80.16.67, 80.88.14. (5058)

BAC declară nulă, fiind pierdută, fila CEC. A. 40. 543956, cont 4630410332009 — titular T.A.G.L.S.I.T. (3916)

PIERDUT bon 1170-cumpărare, emis de Electronica 615, pe numele Polifron Ion. Îl declar nul. (9467)

PIERDUT carnet student pe numele Cutrela Sanlu. Îl declar nul. (6178)

Diverse

MEȘTER autorizat execut reparații, transformări, lustruieli, diverse stiluri și la domiciliu. Tel. 49 69.59.

SUPRAVEGHEZ copii la domiciliu, vorbesc limbile engleza, germana, franceza. Tel. 47.36.84, 47.73.21. (8116)

CAUT persoană supraveghere școlar, orele 12—17, numai din Cotroceni, 13.26.93.

LICEUL Industrial nr. 2 organizează concurs pentru ocuparea postului de secretar șef. Concursul va avea loc în ziua de 17 octombrie 1988, ora 9, înscrierea candidaților se face la conducerea liceului pînă la data de 14 octombrie 1988. Condițiile pentru ocuparea postului sînt afișate la secretariatul liceului. Tel. 31.12.04. (3391)

COOPERATIVA „Radioprogres", încadrează conform Legii 12/1971, cu domiciliul stabil în București :
— inginer specialitatea electronică ;
— subinginer specialitatea electronică ;
— tehnician principal ;
— pazniei ;
— pictor decorator.
Relații la Biroul Pers. Inv. Ad.-tiv., telefon: 13.27.94, între orele 8—12.

Decese

7 OCTOMBRIE, ziua cînd a plecat fără întoarcere **MELA POPA**, biolog-cercetător științific genetică, lăsînd durere în sufletul părinților. (7686)

FAMILIA Popescu Constantin și Cobrescu Ilie, nepoți anunță împlinirea unui an la data de 6 octombrie 1988, de la dispariția fulgerătoare a unchiului lor **COBRESCU OCTAVIAN** procuror militar. Nu-l vor uita niciodată.

FAMILIA anunță împlinirea a 3 ani de la moartea iubitului lor prof. univ. **GEORGE VRĂBIESCU**. Comemorarea va avea loc sîmbătă, 8 oct. 1988, ora 11, în strada Sf. Apostoli.

CLUBUL SINDICATELOR
DIN CONSTRUCȚII BUCUREȘTI

bd. Energeticienilor nr. 9—11, sect. 3 primește înscrieri la următoarele cursuri :
— desen tehnic — proiectare ;
— depanatori radio TV ;
— coafură ;
— arte plastice.
Relații suplimentare la telefon: 21.65.70.

ANSAMBLUL ARTISTIC „RAPSODIA ROMÂNĂ" AL UNIUNII GENERALE A SINDICATELOR DIN ROMÂNIA anunță pentru DUMINICĂ, 9 OCTOMBRIE 1988, reluarea musicalului de mare succes pentru copii

„MICUȚA DOROTHY"

de Silvia Kerim Muzica: Marius Țeicu
Coregrafia : Francisc Valkay
Scenografia : Viorica Petrovici și Cristian Niculescu
Regia artistică : Petru Mihail
Informații la telefoanele : 13.13.00 și 15.70.46

ÎNTREPRINDEREA HORTICOLĂ 1 MAI cu sediul în bd. Schitu Măgureanu nr. 10, sector 1, a pus în vînzare bulbi de lalele din soiuri olandeze selecționate prin magazinele de desfacerea produselor floricole (florării), de la următoarele adrese :

1. Magazinul nr. 6 — șos. Pantelimon nr. 352, bl. 3, sect. 2 ;
2. Magazinul nr. 7 — Drumul Taberei nr. 91, bl. C (Florărie), sect. 6 ;
3. Magazinul nr. 13 — Piața Romană nr. 9, sector 1 ;
4. Magazinul nr. 23 — calea Griviței nr. 134 (Gara de Nord), sect. 1 ;
5. Magazinul nr. 32 — str. Ziduri Moși nr. 3, Bucur Obor, sector 2 ;
6. Magazinul nr. 51 — Piața Sudului Big Berceni, sect. 4.

AUTOMATIC și AUTOMATIC SUPER
primele tipuri de mașini automate de spălat rufe, produse la noi în țară
● Practice ● Utile ● Necesare oricărei gospodării moderne

Avantajele pe care le oferă mașinile automate de spălat rufe AUTOMATIC și AUTOMATIC SUPER, față de mașinile cu pulsator, sînt :
— calitatea sporită a spălării este asigurată de numărul mare de programe de spălare, adecvate tuturor sortimentelor de rufe : AUTOMATIC are 12 programe și AUTOMATIC SUPER are 16 programe ;
— manevrare ușoară și simplă ;
— consum rațional de energie electrică ;
— siguranță în exploatare ;
— uzură redusă a rufelor.

Gospodine !

Mașina automată de spălat rufe AUTOMATIC sau AUTOMATIC SUPER, odată procurată, preia o mare parte din efortul pe care-l depuneți în munca dv. în gospodărie, creîndu-vă în schimb posibilitatea petrecerii timpului liber dobîndit, într-un mod cît mai plăcut.

Mașinile automate de spălat rufe AUTOMATIC și AUTOMATIC SUPER execută prin programare operațiile de prespălare, spălare, limpezire, stoarcere, precum și tratamente speciale ca : apretare, albăstrire, înălbire, parfumare.

În condițiile utilizării și întreținerii corecte a mașinilor automate de spălat rufe, termenul de garanție este de 12 luni de la data cumpărării.

Noutăți din cooperația meșteșugărească

„Arta încălțămintei" în ton cu anotimpul

● 240 de modele noi de încălțăminte ● Miniexpoziții cu vînzare ● Unități cu un nou profil

Prin specificul său, cooperativa „Arta încălțămintei", una dintre cele 16 afiliate U.C.M.B.-C.I.P.N., se racordează permanent cerințelor și preferințelor solicitanților. Și în această toamnă agenda unităților cu această firmă cuprinde multe noutăți pe care ni le prezintă tovarășul *Corneliu Dobrovăț*, președintele cooperativei :

— În primul rînd informez cititorii că am extins rețeaua unităților prestatoare cu noi centre. Astfel, în șos. Pantelimon nr. 42 am deschis o unitate care oferă solicitanților o bogată gamă de încălțăminte de sezon. O alta va fi deschisă la parterul blocului D-6 din bd. 1 Mai și va avea ca profil reparații de încălțăminte, iar în perioada imediat următoare vom deschide un nou centru în cartierul Floreasca, la intersecția străzilor Garibaldi și Glinka. De asemenea, pentru acest sezon, în cadrul concursului de creație „Toamnă-iarnă '88" am proiectat și realizat 240 de modele noi de încălțăminte. Un aport deosebit în executarea acestora l-au avut centrul propriu de creație și meșterii din unitățile de comandă. Multe dintre creațiile lor vor fi prezente și la ediția din acest an a T.I.B., unde sperăm să se bucure de bune aprecieri. Totodată pentru sezonul rece am pregătit mai multe modele de încălțăminte pentru casă: papuci și ghete ușoare, din blană sintetică cu fețe textile sau tricot. Astfel, din materiale refolosibile oferim cumpărătorilor o tranșă de noutăți care, de asemenea, credem că vor avea „priză" la cumpărători. Pentru a veni în întîmpinarea solicitanților avem organizate și miniexpoziții permanente cu vînzare. Adresele lor: calea Victoriei nr. 18—20, str. Doamnei nr. 3, calea Victoriei nr. 102, bd. George Coșbuc nr. 2.

Am extins o altă activitate deosebit de solicitată — este vorba despre încăpuțări. Centrelor specializate în această activitate din str. Tunari nr. 35, str. Luncșoarei bl. 77, șos. Iancului, bl. 106-B, șos. Mihai Bravu, bl. P-15, bd. Bucureștii Noi nr. 64, calea Moșilor nr. 127, șos. Colentina, bl. 59, li se vor adăuga cele situate în calea Moșilor, bl. 32, șos. Pantelimon nr. 309, str. Avrig bl. 2, str. Alecu Constantinescu nr. 5, str. Hatmanul Arbore nr. 7 A.

SERVICII COMPLEMENTARE la „Artă și precizie". În acest an mai multe unități prestatoare de servicii și-au înscris în agenda lor activități complementare scurtînd, astfel, timpul afectat de solicitanți pentru diferite prestații. Printre acestea se numără și centrele cooperativei „Artă și precizie" din bd. Dimitrov nr. 95 și șos. Ștefan cel Mare nr. 1—9 care, alături de reparații de ceasuri și optică medicală, primesc și comenzi pentru reparații și confecții de bijuterii.

Gamă variată de produse la „Arta aplicată"

Multitudinea articolelor realizate de meșterii cooperativei „Arta aplicată" cu ingeniozitate și fantezie se bucură de bune aprecieri din partea cumpărătorilor. În această toamnă, ei au proiectat și numeroase articole noi. Amănunte în acest sens ne prezintă Alexandru Oprea, președintele cooperativei.

— Printre secțiile noastre de producție un loc aparte îl ocupă cea din platforma Militari, specializată în realizarea ceramicii ornate atît cu motive tradiționale, cît și cu elemente de decorațiuni moderne. Aici au fost pregătite noi seturi de fructiere, cratițe, servicii de vinuri, prăjituri, cafea, vase de flori, executate cu multă măiestrie de meșteri olari, mulți practicînd meseria din tată în fiu. De asemenea, pentru copii am realizat cinci modele noi de jucării. Din șirul noutăților amintesc articolele de podoabă, coliere și brățări, bibelouri și statuete pictate manual, care pot constitui tot atîtea daruri pentru cei dragi în apropiata „Lună a cadourilor". Am asigurat deja în magazinele proprii de prezentare și desfacere ornamente pentru pomul de iarnă, executate din masă plastică metalizată, jocuri și jucării.

— De unde se pot procura articolele amintite ?

— Dispunem de o rețea de magazine de prezentare care sînt aprovizionate cu întreaga gamă de produse realizate de meșterii noștri. Iată cîteva adrese : Piața M. Kogălniceanu nr. 7, șos. Nicolae Titulescu nr. 24, calea Dorobanților nr. 144, șos. Pantelimon nr. 311, bd. Păcii nr. 22, str. Socului nr. 8 str. Aurel Vlaicu nr. 166.

În magazinele „Metalocasnica"

Cooperativa „Metalocasnica" este cunoscută nu numai pentru prestațiile înscrise în profilul ei: reparații de frigidere, congelatoare, mașini de spălat, aparate electrocasnice, ci și prin producția proprie. În perioada imediat următoare magazinele proprii de prezentare și desfacere ale cooperativei „Metalocasnica" vor fi aprovizionate cu noi articole. Este vorba despre două modele de lansete de 2,40 m și 2,60 m, un model nou de mulinetă, seturi de ornamente pentru roțile autoturismelor Dacia 1300. De asemenea, se află deja în magazine două modele de suporturi pentru pantofi și o cutie pentru cremă și perii, precum și două noi jucării — avion și rachetă. În curînd, în șirul noutăților se va afla și fîntîna arteziană de interior, de diferite dimensiuni. Iată adresele cîtorva dintre magazinele de prezentare și desfacere de unde se pot procura articolele menționate: str. Gabroveni nr. 57, str. Smîrdan nr. 41, bd. Păcii nr. 6, str. Academiei nr. 23, calea Moșilor nr. 44, str. 30 Decembrie nr. 30, șos. Mihai Bravu nr. 290, Prelungirea Ghencea bl. C-79

Grupaj realizat de
M. CIOBA

Buletin meteorologic

Vreme răcoroasă, cu cer variabil. Vînt în general slab. Temperatura maximă va oscila între 18 și 20 grade, iar minima între 5 și 7 grade. Ceață slabă dimineața și seara.

TEATRE ● Atenеul Român : **CONCERT SIMFONIC.** Dirijor : **Mircea Cristescu** ; solist : **Fausto Zadra (Italia)** — ora 18 ; sala Studio : **SEARA DE SONATE** — ora 17 ● Sala de Concerte a Radioteleviziunii (str. Nuferilor 62—64, tel. 14.68.00) : **CONCERTUL SIMFONIC al ORCHESTREI SIMFONICE A RADIOTELEVIZIUNII.** Dirijor : **Ludovic Bacі** ; soliști **Mesut Iktu (Turcia)** și **Marin Cazacu** — ora 18.30 ● Opera Română (13.18.57) : **TRAVIATA** — ora 18 ● Teatrul de Operetă (în sala Mică a Teatrului Național, tel. 13.63.48) : **VOIEVODUL ȚIGANILOR** — ora 18 ● Teatrul Național (14.71.71). Sala Mare : **NU SE ȘTIE NICIODATĂ** — ora 18 ; sala Amfiteatru : **CONTRABASUL** — ora 18 ; sala Atelier : **FARUL** și **DOMNUL VALENTINO** — ora 18 ● Teatrul „Bulandra". Sala din bd. Schitu Măgureanu nr. 1 (14.75.46) : **PITICUL DIN GRĂDINA DE VARĂ** (prezintă Teatrul din Satu Mare) — ora 18 ; sala Studio (11.95.44) : **DIMINEAȚĂ PIERDUTĂ** — ora 18 ● Teatrul Mic (14.70.81) : **COTIDIENE** — orele 17 și 19.30 ● Teatrul „Nottara" (59.60.70). Sala Magheru : **MICUL INFERN** — ora 18 ; sala Studio : **CONCURS DE ÎMPREJURĂRI** — ora 18.30 ● Teatrul Giulești. Sala Majestic (14.72.34) : **CURSA DE VIENA** — ora 18 ● Teatrul de Comedie (16.64.60) : **SFÎNTUL MITICĂ BLAJINU** — ora 19 ● Teatrul „C. Tănase". Sala Savoy (15.56.75) : **TEMPO, TEMPO** — ora 19 ● Teatrul „Ion Creangă" (50.26.55) : **DAVID COPPERFIELD** — ora 18 ; mîine, ora 9 ● Teatrul „Țăndărică". Sala Victoria (15.23.77) : **BOROBOAȚĂ** — ora 15 ; **ȘORICELUL ȘI PĂPUȘA** — mîine, ora 10 ● Ansamblul Artistic „Rapsodia Română" (13.13.00) : **DE TINE DORUL MĂ LEAGĂ** — ora 18 ● Circul „București" (10.41.95) : **MARATONUL CIRCULUI** — ora 19.

FILME ● NELU — Lumina (14.74.16) — 9, 11.30, 14, 16.30, 19 ; Cultural (83.50.13) — 9, 11, 13, 15, 17, 19 ; Studio (59.53.15) — 10, 12.15, 14.30, 16.45, 19 ● **AGENTUL STRAINIU** — Grivița (17.08.58) — 9, 11.30, 14, 16.30, 19 ; Floreasca (33.29.71) — 9, 11.30, 14, 16.30, 19 ● **PĂSTREAZĂ-MĂ DOAR PENTRU TINE** — Cotroceni (49.48.48) — 15, 17, 19 ● **ARTISTA, DOLARII ȘI ARDELENII** — Dacia (50.35.94) — 9, 11, 13, 15, 17, 19 ● **RĂZBUNAREA HAIDUCILOR** — Giulești (17.55.46) — 9, 11, 13, 15, 17, 19 ● **TOTUL PENTRU FOTBAL** — Viitorul (10.67.40) — 15, 17, 19 ● **NOVĂCEȘTII** — 15 ; **SĂ-ȚI VORBESC DESPRE MINE** — 17, 19 — Popular (35.15.17) ● **ÎN FIECARE ZI MI-E DOR DE TINE** — Munca (21.50.97) — 15, 17, 19 ● **NOVĂCEȘTII** — 9, 11, 13 ; **PRUNCUL, PETROLUL ȘI ARDELENII** — 15, 17, 19 — Cosmos (27.54.95) ● **ULTIMA ÎNTÎLNIRE** — Victoria (16.28.79) — 9, 11, 13, 15, 17, 19 ● **MISIUNE SPECIALĂ** — București (15.61.54) — 9, 11, 13, 15, 17, 19.15 ● **OMUL DE PE BULEVARDUL CAPUCINILOR** — Drumul Sării (31.28.13) — 15, 17, 19 ● **NOILE POVEȘTI ALE SEHEREZADEI** — Ferentari (80.49.35) — 15, 18 ● **JOCUL COINCIDENȚELOR** — Arta (21.31.86) — 9, 11, 13, 15, 17, 19 ● **JANDARMUL ȘI JANDARMERIȚELE** — Melodia (11.13.49) — 9, 11, 13, 15, 17, 19 ● **LOCURI ÎN INIMĂ** — Scala (11.03.72) — 9, 11, 13, 15, 17.15, 19.30

DE TOAMNĂ

ORIZONTAL : **1) Referitor la toamnă. 2) Om politic, democrat din Atena antică — Beriliu. 3) Asemenea — Stea cinematografică. 4) Se folosește mai ales toamna la conserve. 5) Culege fără vocale ! — Pentru haine. 6) Prea modest — Ultimele vegetale ! 7) Unitate de măsură în fizică. 8) Ialomița pe pneuri — Vechi instrument muzical popular. 9) Coboară spre sfîrșitul toamnei de la munte — Peripețiile lui Enea. 10) Oraș în India — Aur — Șase roman.**

VERTICAL : **1) Se folosesc toamna în viticultură. 2) Medic de ochi. 3) Se accentuează în sezonul rece — Unguent. 4) La nas — Lent ! 5) Diminutiv — Tren fără ultimul vagon ! 6) Catete — A crea. 7) În ea se pune nutrețul animalelor — Studiu. 8) Locuitoare ale satelor. 9) Bun pentru pastramă — Adverb. 10) Toamna e mai înnorat — Cimpie — Usturoi.** (Gh. DORNEANU).

Dicționar : EFIALTE, AGRA.

Dezlegarea careului apărut în 5 octombrie. Orizontal : 1) FINALIZATE. 2) ONORATA — RX. 3) LAT — DĂRUIT. 4) OIERI — ITAR. 5) SN — OTETITE. 6) I.T.B. — ETIL — M. 7) TARC — C — IC. 8) ORARE — C — AT. 9) REZERVOARE. 10) I — IZGONIT.

SPORT Cupele europene de fotbal

Fruntașele fotbalului nostru — STEAUA, în competiția europeană nr. 1, și DINAMO în prestigioasa „Cupa cupelor" — au obținut, așa cum lesne se prevedea, calificarea acumulînd șapte puncte de „clasament" pentru U.E.F.A. și avînd un golaveraj total de invidiat, 13—3 ! Astăzi, VICTORIA, sîntem siguri, va adăuga un nou succes în această salbă de performanțe și va rotunji zestrea de puncte și de goluri a reprezentanților noștri. Cea de-a patra echipă din cupele europene, OȚELUL GALAȚI, va juca mîna a doua a întîlnirii cu Juventus miercuri 12 octombrie, torinezii amînînd meciul deoarece au avut jucători în lotul Italiei participant la Olimpiadă.

Cupa campionilor europeni:

STEAUA — SPARTA 2—2, dar calificarea era obținută de la Praga (5—1)

Steaua nu a putut ieri să uite că a învins la Praga cu 5—1... De aceea a și jucat fără o concentrare maximă (ba, din păcate, uneori și fără o concentrare... minimă !), avînd dese momente de superficialitate generate și de o lipsă de mobilizare, la unison, a tuturor jucătorilor. În partida de ieri au fost secvențe în care alergau doar doi-trei jucători, participanți efectiv la faza respectivă, restul devenind spectatori. Asemenea „scene" aduc, firesc, în prim plan întrebarea dacă ele nu sînt cumva rezultatul unor carențe în pregătirea fizică. Aceasta cu atît mai mult cu cît asemenea deficiențe s-au manifestat și în meciurile de campionat. Este un semnal care trebuie receptionat la nivelul conducerii tehnice a echipei și, după o judecare a faptelor, sînt necesare măsuri. Măsuri urgente pentru că turul următor „bate la ușă", iar pînă atunci internaționalii steliști sînt chemați să ia — alături de coechipierii lor de la națională — un start bun în preliminariile „mondialelor".

Ieri, jocul a decurs în favoarea Stelei și, să fim sinceri, rezultatul este nedrept. După trei ocazii ale bucureștenilor, în min. 12, 0—1 prin golul marcat de la circa 25 m de Bilek, care a primit mingea de la Chovanek, executant inspirat al unei lovituri libere ! A egalat Hagi (min. 39) și s-a preluat avantaj pe tabelă de marcaj în min. 78, cînd mingea șutată de Ilie Stan și respinsă de portarul praghezilor a fost reluată în gol de Lăcătuș. La 2—1 meciul părea jucat. Se părea chiar că victoria va lua proporții, Steaua beneficiind, în minutele 79 și 81, de două situații extrem de favorabile de a înscrie la combinațiile Hagi — Lăcătuș și apoi Lăcătuș — Rotariu. Incredibil, însă, s-a ratat. Și cînd nimeni nu se mai aștepta, a venit și „lovitura de teatru" din min. 88, cînd Bilek a înscris (iarăși din fază fixă !) la o lovitură liberă pentru un fault... gratuit. Un 2—2 care nu onorează pe Steaua, cu atît mai mult cu cît aceste *două goluri primite* reprezintă *maximum* „încasat" de bucureșteni în comparație cu ultimele patru toamne „europene"! Și doar au jucat la București Anderlecht (de două ori), Glasgow Rangers, Benfica etc.

Regretăm că Steaua nu și-a însoțit calificarea de o victorie cedînd cu prea mare ușurință pe plan moral din cauza lipsei de motivație a evoluției sale de ieri. Iar reproșurile sînt cu atît mai mari cu cît campioana noastră *s-a ales și cu două cartonașe galbene*, la scorul de 2—1(!) pentru infracțiuni efectuate la centrul terenului...

În final, chiar dacă prestația de ieri n-a fost urmată, cum am fi dorit, de o victorie, să acordăm totuși circumstanțele ce se cuvin unei echipe *calificate*, fără eșec, cu un golaveraj net (7—3). Și apropo de golaveraj, să menționăm că Lăcătuș și Hagi au cîte 3 goluri înscrise, fiind, probabil, printre puținii jucători cu asemenea realizări după primul tur. În fine, să așteptăm tragerea la sorți de vineri și să vedem care sînt șansele Stelei pentru a accede din nou într-o „primăvară continentală".

Dan PĂTRAȘCU

Cupa cupelor :

KUUSYSI — DINAMO 0—3, același scor ca în tur

Lahti, 6 (prin telefon de la trimisul nostru special) — Așadar, din nou 3—0 pentru Dinamo. O diferență clară, ca urmare a superiorității dovedite sub toate aspectele de formația noastră. Și acum, în a doua manșă din cadrul primului tur al „Cupei Cupelor", ca și la București, fotbaliștii finlandezi se pot considera — cum a și declarat la conferința de presă președintele clubului Kuusysi, Hannu Vilkman — mulțumiți că au scăpat numai cu 3—0 și aceasta pentru că Dinamo și-a creat numeroase alte ocazii clare de a înscrie și a putea ridica, lejer, scorul chiar pînă la o diferență de 5—6 goluri. Ceea ce nu ar fi mirat pe nici unul dintre cei ce au urmărit meciul...

Iată cîteva „elemente de decor" și momente mai importante ale întîlnirii de aseară : ● Terenul de joc a fost foarte greu, cu multe porțiuni denivelate mai ales pe centru, ceea ce l-a obligat pe antrenorul Mircea Lucescu să adopte o tactică în cadrul căreia acțiunile care se voiau rapide au fost purtate numai pe aripi. ● La ora 19, s-a auzit primul fluier al sovieticului A. Kokriakov, aflat la primul său meci arbitrat în Cupele europene. ● După ce Stelea (care a mai avut și alte cîteva intervenții excelente) a apărat un șut tras de Lius, în min. 11, s-a deschis scorul : un șlalom al lui Vaișcovici nu a putut fi oprit decît prin fault și penaltiul a fost transformat cu precizie de același jucător. ● Dinamo s-a desprins decisiv în min. 34, cînd același Vaișcovici a intrat în careu și a șutat spre plasă, mingea fiind deviată în poartă de fundașul Kousa. ● În pauza meciului, observatorul U.E.F.A., danezul Bent Nielsen, ne-a spus : *„Dinamo joacă foarte bine, iar Vaișcovici, excelent"*. ● În minutul 71, Cămătaru a primit o pasă excelentă de la Viscreanu, dar în momentul șutului a fost împiedicat neregulamentar de Korhonen. Lovitura de pedeapsă a fost executată de cel mai tînăr component al formației noastre, Răducioiu, care, iată, își respectă promisiunea formulată în declarația sa pe care ne-o dădea după partida de la București. ● După meciul de aseară, Vaișcovici și Korhonen au fost desemnați cei mai buni jucători din fiecare echipă, fiind răsplătiți cu cîte un trofeu. Prezența portarului gazdelor spune totul despre superioritatea echipei Dinamo. ● Dacă acest argument nu este suficient, iată încă unul : „Dinamo a fost superioară din toate punctele de vedere", a declarat la conferința de presă antrenorul Antti Muurinen. ● Mircea Lucescu : „Chiar de la sosire am spus că spectatorii din Lahti nu vor vedea o echipă care să apere rezultatul de la București, ci una venită cu un singur gînd — victoria".

Marian GHIOLDUȘ

Cupa U.E.F.A. :

Astăzi, VICTORIA — SLIEMA WANDERERS

Iat-o pe Victoria la a treia sa apariție în fața propriilor suporteri în cadrul „Cupei U.E.F.A."! Să ne reamintim că, anul trecut, Victoria debuta în cupele europene cu un rezultat „forte", obținînd calificarea în turul al doilea și cucerind cinci puncte. Pentru o „premieră", realizările au fost notabile, mai ales ținînd seama că a doua sa adversară a fost Dinamo Tbilisi și că a plătit tributul lipsei de experiență în asemenea întîlniri chiar pe terenul său, după care a reușit un merituos egal în deplasare... În această toamnă, Victoria se află iarăși printre participantele în „Cupa U.E.F.A.", pornind excelent încă din bloc-starturi: 2—0, în deplasare, cu Sliema Wanderers. Să notăm ca o curiozitate că Victoria are de pe acum un bilanț spectaculos în partidele susținute în cadrul competițiilor continentale în deplasare — două succese și un egal, fără a primi vreun gol ! Dar să ne reîntoarcem la meciul de astăzi. Întîlnirea cu Sliema Wanderers — care va avea loc de la ora 14, pe stadionul Victoria, din cadrul complexului Dinamo, și va fi arbitrată de o brigadă de cavaleri ai fluierului din Polonia, (K. Orlowski, P. Werner și W. Dobrowski) — nu poate fi tratată cu ușurință. Sliema conduce în prezent în campionatul maltez, este o echipă ambițioasă, antrenorul Laurence Borg mizînd pe un atac condus de britanicul Roger Walker. Sigur că tot Victoria este mare favorită, iar problema calificării nu se poate pune. Dar noi nu dorim altceva decît un nou succes bucureștean, la capătul unei evoluții cît mai bune, mai spectaculoase, ca o autentică „repetiție" pentru turul următor. Rezultatul din tur, valoarea echipei și chiar și recentul 2—0 de la Galați într-un meci, dacă vreți, tot de „Cupa U.E.F.A.", sînt alte argumente care pledează pentru o nouă victorie a ... Victoriei !

— d. p. —

● În meci contînd pentru etapa a IX-a a diviziei A de fotbal, *F.C. Bihor — Oțelul* 0—1, (0—1). De menționat că după golul marcat de Ion Gigi în min. 13, orădenii au ratat și un penalti și aproape o întreagă repriză, din min. 48, au avut și superioritate numerică, prin eliminarea gălățeanului Budacă...

VOLEI. În cea de a patra etapă a Diviziei naționale A de volei, duminică, se va disputa în Capitală o singură partidă — cea dintre echipele feminine Rapid și C.S.M. Oțelul Tîrgoviște (sala Rapid, ora 11,30).

Celelalte echipe bucureștene vor juca în deplasare: la masculin, Dinamo cu Tractorul Brașov, Steaua cu Explorări Motorul Baia Mare, iar Calculatorul I.I.R.U.C. (la Piatra Neamț) cu Relonul Săvinești, în timp ce la feminin, Dinamo întîlnește pe Penicilina Iași, iar Flacăra Roșie, pe Universitatea C.F.R. Craiova.

După trei etape, sînt neînvinse Dinamo, C.S.U. Galați și Chimia Rîmnicu Vîlcea — la feminin, iar la masculin — Steaua, Dinamo și Universitatea C.F.R. Craiova.

ȘAH ● Între 11 și 21 octombrie se desfășoară, în organizarea Asociației sportive I.T.B., Memorialul „Victor Ciocîltea". Ședința tehnică, marți, 11 octombrie, ora 15,30, la sediul clubului din str. Lipscani nr. 21. Relații și înscrieri la sală sau la telefon 13.76.35., între orele 17—21. ● Azi, 6 octombrie, ora 17, se desfășoară în sala I.T.B. din str. Lipscani nr. 21 ședința tehnică și tragerea la sorți pentru campionatul național, pe echipe mixte, faza pe municipiu. Prima rundă, duminică 9 octombrie.

TEZELE PENTRU PLENARA C.C. AL P.C.R.

Progresul economic al tuturor statelor impune promovarea unui nou tip de relaţii economice internaţionale

Este necesar să se înţeleagă că soluţionarea problemelor ţărilor în curs de dezvoltare, realizarea unei noi ordini economice mondiale constituie un factor primordial pentru depăşirea crizei economice, pentru stabilitatea şi dezvoltarea economiei mondiale.

NICOLAE CEAUŞESCU

Pentru abordarea şi soluţionarea într-un mod nou, democratic, a marilor probleme ce confruntă lumea contemporană, în ansamblul preocupărilor consecvente ale României socialiste, ale secretarului general al partidului, preşedintele Republicii, tovarăşul Nicolae Ceauşescu, un loc aparte îl ocupă procesele şi tendinţele din economia mondială. Sub semnul unei exemplare continuităţi, în Tezele din aprilie pentru Plenara C.C. al P.C.R. se apreciază că trebuie să se acorde o sporită atenţie problemelor create de actuala situaţie economică mondială, îndeosebi acelora care afectează statele în curs de dezvoltare, să se treacă mai hotărît la abordări şi acţiuni capabile să deschidă calea soluţionării lor.

După cum se cunoaşte, de mai mult timp, viaţa economică internaţională traversează o perioadă extrem de complexă şi contradictorie, în care se suprapun numeroase fenomene de instabilitate şi criză, cu efecte profund negative, ce pun popoarele la grele încercări, le produc mari pagube şi suferinţe. Situaţia economiei mondiale este îngrijorătoare, plină de riscuri, iar cea a statelor în curs de dezvoltare continuă să se înrăutăţească. Încercările ţărilor capitaliste dezvoltate de a reduce dezechilibrele lor interne şi externe, îndeosebi prin ridicarea nivelului dobînzilor bancare şi o politică comercială protecţionistă au consecinţe dintre cele mai grave asupra progresului ţărilor rămase în urmă. Iar cea mai dificilă povară pentru ţările în curs de dezvoltare o reprezintă datoriile externe, care au ajuns la uriaşa sumă de aproape 1 200 miliarde de dolari — mai mult de jumătate din producţia globală a statelor respective şi de peste 2,5 ori valoarea exporturilor lor de mărfuri. Practica dobînzilor înalte a împins problema datoriilor externe într-un cerc vicios : ţările rămase în urmă sînt nevoite să consacre o parte crescîndă din veniturile lor nu dezvoltării, ci plăţii datoriilor, operaţie ce devine tot mai dificilă din pricina reducerii producţiei — principala sursă de plată — ca urmare a lipsei acute de resurse financiare, ţările sărace fiind nevoite să dea sub formă de dobînzi şi dividende mai mult decît primesc din ţările bogate pe calea creditelor, a investiţiilor directe de capital şi asistenţei pentru dezvoltare.

Slăbirea puterii de cumpărare a statelor în curs de dezvoltare, în condiţiile unor interdependenţe tot mai complexe pe plan mondial nu poate să nu aibă urmări negative şi asupra ritmurilor de creştere înregistrate în statele dezvoltate. Ieşirea din actualul impas economic reclamă deci convergenţa eforturilor, relansarea activităţii productive în ţările dezvoltate, fiind condiţionată de acordarea unui sprijin efectiv ţărilor lumii a treia, pentru ca acestea să-şi reechilibreze industria şi agricultura, să-şi recapete rolul dinamic în economia mondială.

Tendinţele şi evoluţiile contemporane relevă astfel şi mai puternic justeţea orientărilor şi opţiunilor României socialiste, ale preşedintelui Nicolae Ceauşescu privind căile şi modalităţile de depăşire a actualei crize economice mondiale. Aşa cum se subliniază şi în Tezele din aprilie, în prezent se impune, mai mult ca oricînd, adoptarea de măsuri hotărîte în sprijinul ţărilor în curs de dezvoltare şi crearea condiţiilor necesare progresului lor economico-social, prin realizarea — la o conferinţă internaţională în cadrul O.N.U. — a unor înţelegeri corespunzătoare între ţările sărace şi cele bogate. În viziunea novatoare, revoluţionară a preşedintelui Nicolae Ceauşescu, orientarea într-o direcţie pozitivă a cursului economiei mondiale depinde, într-o mare măsură, de întărirea unităţii şi conlucrării ţărilor în curs de dezvoltare, aceasta cu atît mai mult acum, cînd lipsa de rezultate la negocierile dintre statele dezvoltate şi cele în curs de dezvoltare dovedeşte că soluţionarea gravelor probleme ce confruntă economia mondială nu poate veni din mila nimănui, că bogaţii nu-i vor înţelege niciodată de bună voie pe cei săraci.

Întrucît rezolvarea problemelor din viaţa economică internaţională nu suferă amînări sine die, fiind necesare măsuri şi acţiuni imediate, preşedintele ţării noastre a propus organizarea unei întîlniri la nivel înalt a statelor în curs de dezvoltare, ce ar crea respectivelor ţări posibilitatea elaborării, de comun acord, a unei strategii asupra activităţii viitoare.

Este evident că pentru obţinerea unor rezultate pozitive sînt imperios necesare renunţarea definitivă la perimatele practici de a se pune toate greutăţile pe seama celor săraci, trecerea la un nou mod de abordare şi soluţionare a problemelor economiei mondiale, în consens cu interesele tuturor statelor, ale cauzei păcii şi progresului în întreaga lume.

Emil JURCĂ

INFORMAŢIA Pe tot GLOBUL

Cu privire la rezultatele şedinţei ordinare a Consiliului militar al Forţelor Armate Unite ale statelor participante la Tratatul de la Varşovia

BUDAPESTA. — În perioada 3—5 octombrie 1988 a avut loc la Budapesta, în Republica Populară Ungară, şedinţa ordinară a Consiliului militar al Forţelor Armate Unite ale statelor participante la Tratatul de la Varşovia.

La lucrările şedinţei au luat parte comandantul-şef al Forţelor Armate Unite, mareşalul Uniunii Sovietice V. G. Kulikov, membrii Consiliului militar, cadre cu funcţii de răspundere din ministerele apărării ale statelor participante la Tratatul de la Varşovia şi din organele de conducere ale Forţelor Armate Unite.

Consiliul militar a făcut bilanţul pregătirii Forţelor Armate Unite pe anul 1988, a stabilit sarcinile acestora pentru noul an de instrucţie şi, de asemenea, a analizat unele probleme ale activităţii practice a Comandamentului Unificat, rezultate din hotărîrile adoptate de Comitetul Politic Consultativ şi Comitetul ministrilor apărării în iulie a.c. şi în conformitate cu cerinţele doctrinei militare defensive a statelor participante la Tratatul de la Varşovia.

La şedinţă — desfăşurată într-o atmosferă de prietenie şi colaborare — asupra problemelor analizate s-au adoptat recomandări puse de acord.

În favoarea păcii, împotriva cursei înarmărilor

MADRID. — Într-o alocuţiune rostită la o întîlnire cu reprezentanţi ai celor două camere ale parlamentului spaniol, secretarul general al C.C. al P.S.U.G., preşedintele Consiliului de Stat al R. D. Germane, Erich Honecker, aflat în vizită oficială în Spania, a relevat că, după ani de confruntare periculoasă şi încordare, pe plan internaţional se conturează o cotitură spre bine. Vorbitorul a subliniat că pacea este premisa fundamentală pentru progres şi pentru valorificarea tuturor posibilităţilor pe plan economic şi spiritual. R.D. Germană, a spus el, se pronunţă cu hotărîre pentru reducerea confruntării militare în Europa.

E. Honecker s-a întîlnit, de asemenea, cu secretarul general al P.C. din Spania, Julio Anguita, în cursul convorbirii fiind abordate aspecte ale relaţiilor dintre cele două partide şi probleme internaţionale.

VIENA. — Luînd cuvîntul la Viena, ministrul de externe al Austriei, Alois Mock, a subliniat necesitatea continuării eforturilor în vederea promovării procesului de destindere internaţională. El a evidenţiat necesitatea adoptării unor măsuri eficiente în vederea reducerii armamentelor convenţionale şi a arătat că Austria este vital interesată în realizarea unui echilibru militar la nivelul cel mai scăzut.

Orientul Mijlociu

NEW DELHI. — Primul ministru al Indiei, Rajiv Gandhi, a avut convorbiri cu preşedintele Comitetului Executiv al Organizaţiei pentru Eliberarea Palestinei, Yasser Arafat, sosit în vizită la New Delhi. Au fost dezbătute probleme internaţionale şi regionale, fiind abordată, cu precădere, evoluţia revoltei poporului palestinian din teritoriile arabe ocupate împotriva represiunilor violente ale trupelor israeliene, anunţă agenţia P.T.I.

Anterior, în cursul unei escale la Dhaka, Yasser Arafat a avut convorbiri cu preşedintele R.P. Bangladesh, Hussain Mohammad Ershad, asupra unor teme similare.

BEIRUT. — În regiunea de la est de Saida, în sudul Libanului, continuă să se înregistreze o situaţie de încordare. Agenţia M.E.N.A. informează că în ultimele 24 de ore au fost înregistrate ciocniri sporadice între luptătorii libanezi din rezistenţă şi miliţiile aşazisei „Armate a Libanului de Sud" — creată şi finanţată de Israel.

LA BEIJING a avut loc o întrevedere între Zhao Ziyang, secretar general al C.C. al P.C. Chinez, şi preşedintele Kenyei, Daniel arap Moi. După cum informează agenţia China Nouă, cu acest prilej s-a procedat la un schimb de vederi privind problemele construcţiei economico-sociale din cele două ţări, precum şi modalităţile de extindere a relaţiilor bilaterale.

GUVERNUL FRANCEZ a adoptat proiectul de organizare a referendumului naţional asupra viitorului statut al Noii Caledonii, teritoriu de peste mări al Franţei, informează agenţia E.F.E. Referendumul urmează să se desfăşoare la 6 noiembrie.

SUBSECRETARUL DE STAT AMERICAN, Michael Armacost, a sosit la Manila, într-o vizită în cursul căreia va fi primit de preşedintele Filipinelor, Corazon Aquino, şi va avea convorbiri cu oficialităţi ale ţării gazdă. Principalele probleme ce vor fi examinate — relevă agenţia Kyodo — sînt cele referitoare la viitorul statut al bazelor militare americane de pe teritoriul filipinez şi alte aspecte ale relaţiilor bilaterale.

SATELITUL NIPON de telecomunicaţii „Sakura 3 B", lansat la 16 septembrie, s-a situat pe o orbită geostaţionară la o înălţime de 36 000 km deasupra Ecuatorului, a anunţat Agenţia naţională pentru spaţiul cosmic şi dezvoltare. Satelitul are o înălţime de 2,4 m, o greutate de 550 kg şi dispune de instalaţii care asigură serviciile a 6 000 de circuite telefonice.

De la AGERPRES între orele 6 şi 11

LA FRANKFURT PE MAIN şi-a deschis porţile Tîrgul internaţional al cărţii. La ediţia din acest an a tîrgului — cea de-a 40-a — participă edituri din 95 de ţări. Sînt expuse 340 000 titluri de carte.

NUMĂRUL CAZURILOR DE S.I.D.A. (Sindromul Imunodeficienţei Dobîndite) înregistrate oficial în întreaga lume era la 30 septembrie a.c. de 119.818, se arată într-un comunicat al Organizaţiei Mondiale a Sănătăţii (O.M.S.) dat publicităţii la Geneva. Potrivit comunicatului O.M.S., citat de agenţia E.F.E., cele mai multe cazuri de S.I.D.A. — 84 693 — au fost înregistrate în cele două Americi, 19 141 în Africa şi 14 623 în Europa. Pe ţări, pe primul loc se situează S.U.A. cu 73 394 cazuri, urmată de Franţa cu 4 211 cazuri, Brazilia cu 3 687, R.F. Germania cu 2 307, Italia cu 2 233 şi Marea Britanie cu 1 669 cazuri.

ÎN CADRUL UNEI CONFERINŢE DE PRESĂ care a avut loc la Lome, după încheierea convorbirilor purtate cu preşedintele statului Togo, Gnassingbe Eyadema, preşedintele Organizaţiei Poporului din Africa de Sud-Vest (SWAPO) Sam Nujoma, a declarat că organizaţia sa este gata să înceteze lupta armată dacă vor fi organizate alegeri libere care să garanteze independenţa Namibiei, iar Africa de Sud va respecta prevederile rezoluţiei 435 a Consiliului de Securitate al O.N.U. El şi-a exprimat convingerea că poporul namibian are deplină încredere în SWAPO, care a desfăşurat, timp de 28 de ani, lupta pentru independenţa Namibiei — relatează agenţia China Nouă.

Meridiane

SOLARMOBILUL

În familia milioanelor de autovehicule care circulă în prezent în lume a păşit de curînd şi unul pe care nu-l poţi întîlni la staţiile de benzină. Este vorba de automobilul propulsat de energia solară, pus în circulaţie pe străzile unor oraşe vest-germane de o organizaţie ecologistă, care vrea să demonstreze că autovehiculul cu baterii solare este cît se poate de apt pentru traficul rutier urban. Energia captată de celulele solare montate pe acoperiş şi pe capota motorului conferă acestuia forţa a 9 CP, suficientă pentru a dezvolta o viteză de 50 km/h pe o rază de acţiune de 100 km. Pentru moment, se fabrică în varianta de două locuri. Nepoluant, silenţios, cu o greutate redusă, solarmobilul are mari perspective, cînd procedeele constructive, îmbunătăţite, vor permite producerea lui în serie, făcîndu-i preţul accesibil numeroşilor amatori.

CURIERI ÎNARIPAŢI

În urma catastrofalelor inundaţii din Bangladesh, o mare parte din teritoriul ţării s-a aflat sub apă. Majoritatea podurilor s-au prăbuşit. Mii de aşezări sînt încă total izolate, ele fiind aprovizionate în condiţii extrem de dificile, viiturile, întreţinute de ploile musonice, răsturnînd ambarcaţiunile uşoare sau improvizate. Cum elicopterele de care se dispune nu pot satisface necesităţile, pentru evitarea pericolului de epidemii sînt trimise în unele zone greu accesibile doze mici de seruri şi vaccinuri, de sînge conservat şi antibiotice, recurgîndu-se la porumbei-călători. Astfel, revine în atenţie experimentul la care a recurs, cu ani în urmă, un grup de medici din oraşul britanic Plymouth. Dresînd porumbeii pentru transportul sîngelui de la centrul hematologic spre cîteva spitale din oraş, ei au demonstrat că micile recipiente conţinînd sîngele din grupa cerută au ajuns în mîinile medicilor în numai cinci minute, faţă de cele 20—30 de care avea nevoie un automobil.

„SINDROMUL JEANS"

La rubrica „Pentru sănătatea dv." a publicaţiei „Vingt quatre heures" din Lausanne, un cunoscut medic elveţian cerea unui cititor care acuza o dermatoză „ce nu cedează la nici un medicament" să-i răspundă dacă poartă... blugi. Aceeaşi întrebare o adresa şi unui suferind de o durere acută localizată pe traiectul unui nerv, altfel spus o banală, dar insistentă nevralgie. La răspunsul afirmativ al acestor cititori, medicul le-a pus, fără să ezite, diagnosticul de la... distanţă: „Sindromul Jeans"! Iată că, la unele boli despre care auzim rar sau deloc, li s-au alăturat acum şi maladiile provocate de portul pantalonilor foarte strîmţi! Ei se află nu numai la originea unor eczeme, a micozelor etc., dar chiar a dereglării mersului, urmare a compresiei nervilor. Simpla abandonare a pantalonilor exagerat de strîmţi — arată medicii — îi scuteşte pe adepţii acestei mode de multe neplăceri, totul revenind curînd la normal.

M. V

Redacţia şi administraţia : cod 70771 str. Brezoianu nr. 23—25 sector 1, of. P.T.T.R. Centrala telefonică 13.27.77 Secţia scrisori — juridic : 13.27.73 Publicitatea cod 70709 str. 13 Decembrie, 21 sector 1, of. P.T.T.R. Telefon 14.15.16 Abonamentele se fac la toate oficiile poştale şi difuzorii din întreprinderi şi instituţii. Cititorii din străinătate se pot abona prin ROMPRESFILATELIA Sectorul export import presă P.O. Box 12—201 telex 10376 prsfir Bucureşti, calea Griviţei nr. 64—66. Tiparul I. P. „Informaţia" 1 2 3 4

PROLETARI DIN TOATE ȚĂRILE, UNIȚI-VĂ!

INFORMAȚIA Bucureștiului

ZIAR AL COMITETULUI MUNICIPAL BUCUREȘTI AL P.C.R. ȘI AL CONSILIULUI POPULAR AL MUNICIPIULUI BUCUREȘTI

ANUL XXXVI – Nr. 10 867 | 4 PAGINI – 50 BANI | Vineri 7 octombrie 1988

Noi perspective dezvoltării relațiilor româno-sovietice,

în interesul ambelor popoare, al socialismului și păcii în lume

ÎNCHEIEREA VIZITEI OFICIALE DE PRIETENIE A TOVARĂȘULUI NICOLAE CEAUȘESCU, ÎMPREUNĂ CU TOVARĂȘA ELENA CEAUȘESCU, ÎN UNIUNEA SOVIETICĂ

Ceremonia plecării oficiale de la Kremlin

Joi, 6 octombrie, s-a încheiat vizita oficială de prietenie pe care tovarășul Nicolae Ceaușescu, secretar general al Partidului Comunist Român, președintele Republicii Socialiste România, împreună cu tovarășa Elena Ceaușescu, a efectuat-o în Uniunea Sovietică, la invitația C.C. al P.C.U.S. și a Prezidiului Sovietului Suprem al U.R.S.S.

Tovarășul Nicolae Ceaușescu și tovarășa Elena Ceaușescu s-au reîntîlnit cu tovarășul Mihail Gorbaciov și tovarășa Raisa Gorbaciova, în marea sală „Gheorghievski" de la Kremlin, unde a avut loc ceremonia plecării oficiale.

Exprimîndu-și încă o dată satisfacția pentru convorbirile avute și înțelegerile la care s-a ajuns, cei doi conducători de partid și de stat și-au strîns îndelung mîinile, s-au îmbrățișat. De asemenea, tovarășa Elena Ceaușescu și tovarășa Raisa Gorbaciova s-au salutat cu multă prietenie.

De la Kremlin, tovarășul Nicolae Ceaușescu și tovarășa Elena Ceaușescu s-au îndreptat, într-o mașină escortată de motocicliști, spre aeroportul Vnukovo.

Pe aeroport, o gardă militară a prezentat onorul. Au fost intonate imnurile de stat ale Republicii Socialiste România și Uniunii Republicilor Sovietice Socialiste.

Tovarășul Nicolae Ceaușescu și tovarășa Elena Ceaușescu au fost salutați, cu deosebită stimă și cordialitate, de persoanele oficiale sovietice venite să-i conducă.

Pe aeroport se aflau, de asemenea, ambasadorul României la Moscova și ambasadorul Uniunii Sovietice la București.

Întîmpinați cu calde sentimente de înaltă stimă și considerație

TOVARĂȘUL NICOLAE CEAUȘESCU ȘI TOVARĂȘA ELENA CEAUȘESCU S-AU REÎNTORS ÎN PATRIE

Tovarășul Nicolae Ceaușescu, secretar general al Partidului Comunist Român, președintele Republicii Socialiste România, împreună cu tovarășa Elena Ceaușescu, a revenit, joi, 6 octombrie, în Capitală din vizita oficială de prietenie efectuată în Uniunea Sovietică, la invitația C.C. al P.C.U.S. și a Prezidiului Sovietului Suprem al U.R.S.S.

Conducătorul partidului și statului nostru a fost însoțit în această vizită de tovarășii Constantin Dăscălescu, Ion Stoian, Ștefan Andrei, Ioan Totu, de alte persoane oficiale.

La sosire, pe aeroportul Otopeni, tovarășul Nicolae Ceaușescu și tovarășa Elena Ceaușescu au fost salutați de membri și membri supleanți ai Comitetului Politic Executiv al C.C. al P.C.R., secretari ai Comitetului Central al partidului, de membri ai C.C. al P.C.R., ai Consiliului de Stat și ai guvernului, conducători de instituții centrale, organizații de masă și obștești.

Erau de față însărcinatul cu afaceri ad-interim al Uniunii Sovietice la București, V.G. Pozdniakov, și membri ai ambasadei.

Grupuri de pionieri, români și sovietici, tineri și tineri au oferit tovarășului Nicolae Ceaușescu și tovarășei Elena Ceaușescu buchete de flori.

Pe aeroport au venit în întîmpinare un mare număr de oameni ai muncii din întreprinderi și instituții bucureștene. Cei prezenți au scandat cu însuflețire numele patriei, al partidului, al secretarului său general. În aceste manifestări pline de căldură s-a dat glas sentimentelor de nețărmurită dragoste și profundă prețuire pe care întregul nostru popor le poartă secretarului general al partidului, președintele Republicii, tovarășul Nicolae Ceaușescu, pentru rodnica activitate consacrată progresului și propășirii patriei, creșterii prestigiului României socialiste în lume, instaurării unui climat de destindere, securitate, încredere și cooperare pe planeta noastră.

În același timp, s-a dat expresie satisfacției față de rezultatele noului dialog la nivel înalt româno-sovietic, care deschide perspective tot mai largi dezvoltării, pe multiple planuri, tradiționalelor relații de prietenie și colaborare dintre P.C.R. și P.C.U.S., dintre România și Uniunea Sovietică, dintre poporul român și popoarele sovietice, în folosul reciproc, al cauzei generale a socialismului și păcii în lume.

Tovarășul Nicolae Ceaușescu și tovarășa Elena Ceaușescu au răspuns cu căldură manifestărilor entuziaste ale locuitorilor Capitalei aflați pe aeroport.

În spiritul orientărilor și indicațiilor secretarului general al partidului,

al sarcinilor subliniate la ședința Comitetului Politic Executiv al C.C. al P.C.R:

PRIN PROMOVAREA PROGRESULUI TEHNIC, CREȘTERI DE PRODUCȚIE TOT MAI IMPORTANTE

Noul ca stare de spirit

Constituie un adevăr axiomatic faptul că pentru a produce la nivelul exigențelor impuse de revoluția științifico-tehnică contemporană, de dinamismul viguros al economiei românești, pentru a fi competitiv, astăzi, pe piața internă și internațională trebuie realizate mutații radicale în însăși structura producției, accelerat la maximum ritmul de înnoire a tehnologiilor și afirmat un nou mod de gîndire economică și tehnică. Într-un cuvînt, modernizare, intensificarea continuă a acestui proces. Sub semnul sarcinilor subliniate în acest sens de secretarul general al partidului la ședința Comitetului Politic Executiv al C.C. al P.C.R. din 3 octombrie, se acționează în toate unitățile economice bucureștene acum, la debutul celui de-al IV-lea trimestru, hotărîtor pentru bilanțul anului 1988, pentru a valorifica la cote tot mai înalte puternicul potențial tehnic și de creativitate de care dispune economia Capitalei. Ne-am oprit, astăzi, la una dintre întreprinderile bucureștene unde acțiunea de modernizare se desfășoară în ritmuri susținute: ÎNTREPRINDEREA CHIMICĂ „VICTORIA".

(Continuare în pag. a II-a)

Cu forțe sporite, la lucrările din cîmp, grădini și fermele zootehnice

● Perioada în care ne aflăm impune accelerarea la maximum a semănatului grîului, în condițiile respectării stricte a normelor tehnologice ● Starea vremii necesită grăbirea culesului roadelor, cu precădere al celor ușor perisabile ● O atenție sporită trebuie acordată transportului producției din cîmp la bazele de recepție, depozite și unități prelucrătoare ● Obligațiile la fondul de stat și la cel de autoaprovizionare – îndeplinite integral ● În actualitate: menținerea animalelor la un înalt potențial productiv și definitivarea pregătirilor pentru iernat

În ultimele zile agricultorii ilfoveni au reluat, cu intensitate sporită, lucrările din campania de toamnă. Este momentul ca pretutindeni pe cuprinsul Sectorului agricol Ilfov să se asigure o amplă mobilizare de forțe pentru recuperarea grabnică a restanțelor pricinuite de vremea nefavorabilă. Pe primul plan trebuie să

(Continuare în pag. a II-a)

PRIN PROMOVAREA PROGRESULUI TEHNIC

(Urmare din pag. 1)

riale cu 2.38 milioane lei. Pentru anul viitor obiectivele sînt și mai mobilizatoare : 25,7 milioane lei spor de producție marfă, creșterea cu 30 200 lei/persoană a productivității muncii, în condițiile unor reduceri importante ale cheltuielilor materiale. Cum se acționează pentru ca aceste programe să-și afle materializate cît mai grabnic efectele, să se regăsească în rezultatele intreprinderii ?

„În primul rînd, printr-o fundamentare riguroasă — tehnică și economică — a fiecărei măsuri, precizează ing. Andrei Giurgea, șeful serviciului plan-producție. Fiecare măsură, cu termene și responsabilități concrete, cu necesitățile de aprovizionare, cooperare, proiectare etc., a fost îndelung, temeinic cumpănită în cadrul organului colectiv de conducere, al secțiilor, la nivelul serviciilor funcționale. Adoptat de adunarea generală a proprietarilor și producătorilor din intreprindere, programul de modernizare a devenit obligatoriu, lege pentru noi toți. Prevederile le-am considerat și le considerăm însă minimale. Am analizat și analizăm săptăminal modul în care se derulează transpunerea în viață a celor hotărîte pentru a putea interveni operativ, acolo unde este nevoie, pentru a acorda sprijin, a impulsiona și, mai cu seamă, pentru a nominaliza posibilitățile de devansare a aplicării unor măsuri, de a le amplifica efectele în planul eficienței, al creșterii productivității muncii, al calității".

Datorită specificului activității, *optimizarea transportului interoperațional* reprezintă pentru intreprindere un element important al modernizării. Au fost adoptate măsuri complexe în acest sens și efectele sînt vizibile „cu ochiul liber". Cele mai recente: *dotarea depozitului de materii prime — înainte de termen — cu o macara pivotantă pentru descărcarea și manipularea conteinerelor cu substanțe pulverulente.* Montată pe o estacadă, servind atît mijloacele auto, cît și vagoanele de cale ferată, macaraua contribuie la reducerea substanțială a timpului de staționare și a costurilor de producție cu circa 80.000 lei/an, asigură profunde „mutații ergonomice". Tot în ceea ce privește transportul intern, de la inginerul Liviu Popescu, șeful biroului de pregătire, programare și urmărire a producției, aflăm că un reprezentant al unității se află la Întreprinderea de autoturisme Pitești în vederea livrării de către aceasta a unor motostivuitoare și multicare necesare dotării secțiilor cu mijloace de transport la nivelul exigențelor actuale. Primim asigurări că măsura va fi implementată la termenul stabilit.

Dar pentru modernizarea producției se acționează „pe toate fronturile". Maistrul principal specialist Tănase Popa din secția mecano-energetic — automatizări conduce operațiile de montare a unei *linii de divizare-ambalare,* menită să asigure *modernizarea fabricației de esențe alimentare.* Efectele economice: 4 milioane lei/an spor de producție marfă, reducerea substanțială a costurilor de producție, randamente înalte. În prezent, operațiunile de sortare, spălare, dozare, uscare, etichetare, ambalare etc. se efectuează manual, dar în viitor vor fi preluate de această linie tehnologică. Termenul e 30 octombrie. Care este stadiul lucrărilor ? „Sîntem în grafic, ne spune maistrul Tănase Popa. Utilajele sînt montate în întregime. După cum puteți vedea, am început și probele. Pînă în prezent le-am efectuat separat, pe operații, cele cu toată instalația urmînd să înceapă în cîteva zile. Vom pune în funcțiune linia, înainte de termen".

Tot în probe tehnologice se află noua *instalație pentru fabricația produselor din material plastic,* menită să conducă la sporirea substanțială a capacității de producție la respectivele sortimente. În aceste zile capacitatea va începe să funcționeze, estimîndu-se creșterea producției — cu 10 milioane lei/an și a beneficiilor — cu peste 3 milioane lei, precum și diversificarea masivă a ofertei, o dată cu importante progrese în planul creșterii calității produselor.

A fost finalizată și *modernizarea tehnologiei și recepturii la produsul „Deporom",* necesar în adaosurile pentru turnătorii, măsură ce determină importante sporuri calitative, reducerea costurilor și semnificative economii la beneficiari.

Pe tot parcursul documentării noastre, al discuțiilor purtate în secții și ateliere, am consemnat că acestui harnic colectiv muncitoresc îi sînt proprii căutarea febrilă a noului, dorința de a învăța, de a inova. În această tonică stare de spirit se află, desigur, și explicația rezultatelor „la zi": o producție marfă suplimentară în valoare de 4,188 milioane lei, creșterea productivității muncii, peste prevederile planului, cu 4 209 lei/persoană, prelucrarea suplimentară a 100 tone mase plastice, 900 tone lacuri și vopsele, a 115 tone de articole tehnice și de cauciuc. Semn că aici se muncește temeinic, responsabil, la temperatura înaltă a creației.

Stelian MOȚIU

Cu forțe sporite, la lucrările din cîmp, grădini și fermele zootehnice

(Urmare din pag. 1)

se situeze acțiunile din cîmp : *încheierea urgentă a culesului roadelor — maximă atenție pentru cele ușor perisabile, legume, fructe etc. — precum și finalizarea rapidă a însămînțării griului.* Aceasta impune un control permanent, riguros, solă cu solă, al stării terenurilor, spre a se asigura formațiilor de culegători și mecanizatori un larg front de lucru la efectuarea celor mai urgente lucrări.

Acum, mai mult ca oricînd, *se cere intensificat prin toate mijloacele transportul produselor la bazele de recepție, depozitele unităților sau la întreprinderile prelucrătoare, asigurîndu-se livrarea operativă și integrală a cantităților destinate fondului de stat și celui de autoaprovizionare. De asemenea, se impun măsuri suplimentare pentru respectarea neabătută a graficelor de recoltare și livrare a sfeclei de zahăr.* Conducerile consiliilor unice agroindustriale și cele ale unităților cultivatoare, consiliile populare comunale au datoria să mobilizeze în aceste zile, la cules, pe toți locuitorii satelor; la rîndul lor, *întreprinderile care asigură transportul recoltei — ITSAIA, ITA, TRANSCOM — trebuie să urmărească, cu mai multă răspundere, modul cum este folosit parcul de mașini, asigurînd realizarea numărului de curse planificate*

Din plin trebuie acționat și în grădinile de legume și în fermele zootehnice.

...În pofida timpului instabil, ferma legumicolă a C.A.P. Pantelimon a cunoscut, în ultima perioadă, o vie animație. Culegătorii din echipele conduse de tehnicianul Ion Dragomir, au împînzit grădina adunînd cu grijă varza de toamnă din noua recoltă. Recoltă promițătoare de la care se așteaptă — așa cum spunea președintele cooperativei agricole, Nicolae Istrate, o producție medie de peste 40 de tone la hectar. Cu toate că în lunile de vară și chiar la începutul toamnei, pe teritoriul comunei n-a căzut strop de ploaie, cultura s-a dezvoltat bine și a legat rod bogat, datorită calității lucrărilor de întreținere. Este meritul grădinarilor conduși de inimosul șef de echipă, *Mitu Banu,* care nu-și-au precupețit forțele, udînd plantele ori de cîte ori a fost nevoie, 24 de ore din 24. În prezent, peste 30—35 tone de varză și alte produse iau, zilnic, drumul piețelor Capitalei.

Cooperativa agricolă din Pantelimon și-a creat și o puternică fermă zootehnică ce numără 122 bovine. În aceste zile de început de octombrie vacile și animalele tinere pășunează în continuare pe otava de lucernă și pe alte suprafețe de pe care s-a adunat recolta (terenurile respective vor fi cultivate în primăvara viitoare). În același timp, silozurile fermei continuă să fie umplute cu coceni de porumb, tocați, în amestec cu furaje verzi, tăiței de sfeclă și alte resurse de nutrețuri. S-au asigurat, pînă acum, peste 250 tone de suculente, urmînd să se ajungă, în total, la aproape 600 tone. La această acțiune concură cu bune rezultate mecanizatorii Vasile Alexandru, Rotaru Valere și Ion Golotuț. Ferma zootehnică și-a asigurat și un stoc de 500 tone fîn de calitate, cu toate că unitatea dispune de o suprafață redusă de lucernă — numai 60 hectare. Agrotehnica aplicată — și aici cuvîntul hotărîtor l-au avut irigațiile — a dus la creșterea randamentului la hectar, efectuîndu-se patru coase. În prezent, cum am arătat, otava de lucernă este pășunată de vaci pentru a li se asigura, un timp cît mai îndelungat, mișcarea în aer liber și hrănirea cu nutrețuri bogate în vitamine.

N. F.

Actualitatea culturală

Premieră cinematografică românească

Luni, ora 19, cinematograful Scala va găzdui premiera unui nou film românesc, constituind încă o transpunere pe ecran a operei lui I.L. Caragiale. Este vorba de *„Hanul dintre dealuri"* avînd scenariul inspirat din nuvela „Hanul lui Mînjoală", scris de Cristiana Nicolae, care semnează și regia. Printre realizatorii acestei producții a Casei Unu se numără Nicu Stan (imaginea) și Adrian Enescu (muzica). În distribuție figurează, între alții, Florin Busuioc, Dana Dogaru, Alexandru Repan, Gina Patrichi, Mariana Buruiană, Teofil Vîlcu, Cornelia Gheorghiu, Victor Moldovan, Dalila Gall, Vasile Boghiță, Petre Nicolae.

La Național – o piesă de inspirație istorică

La Teatrul Național se află în repetiții avansate piesa *„Moștenirea"* de Titus Popovici, evocînd o pagină semnificativă a istoriei noastre, acțiunea fiind plasată în epoca domniei lui Mircea cel Mare. Sub îndrumarea regizorului Horea Popescu, în spectacol vor evolua cîțiva dintre cei mai apreciați actori ai primei noastre scene, precum Radu Beligan, Mircea Albulescu, Ilinca Tomoroveanu, Florin Piersic, Olga Delia Mateescu. Rolul domnitorului Mircea cel Mare a fost încredințat lui Gheorghe Cozorici. Decorurile acestui spectacol de anvergură sînt concepute de Paul Bortnovschi, iar costumele poartă semnăturile lui George Doroșenco și Dianei Ioan.

Turneu

Aflat într-un turneu bucureștean, Teatrul de Nord din Satu Mare prezintă astăzi, ora 18, în sala Majestic a Teatrului Giulești piesa *„Piticul din grădina de vară"* de D.R. Popescu. Printre interpreții spectacolului, regizat de Cristian Ioan, se numără Marina Procopie, Viorica Suciu, Radu Sas, Corneliu Jipa, Constantin Dumitra, Ion Tifor.

C. EUGEN

CURIER cetățenesc

● PE ȘOS. MIHAI BRAVU. Concomitent cu prefacerile urbanistice se extinde și se diversifică rețeaua comercială. Astfel, în sectorul 2, pe șos. Mihai Bravu, la parterul blocurilor 200, 203, și 204 s-au deschis o mare unitate Materna, un centru de pîine, un magazin de galanterie-tricotaje, o unitate de legume-fructe, o „Alimentara" cu autoservire, precum și o unitate de difuzare a presei ● UNITĂȚI CARE REPARĂ CEASURI ELECTRONICE. Sub firma cooperativei „Radioprogres" funcționează și cîteva unități care recepționează comenzi pentru remedierea ceasurilor electronice. Solicitanții se pot adresa în str. Bărăției nr. 33, șos. N. Titulescu nr. 94, bl. 14, bd. Republicii nr. 57, calea Moșilor nr. 268, str. Nikos Beloiannis nr. 8, bd. George Coșbuc nr. 6. ● FRIGIDERE. Pentru remedierea frigiderelor cu absorbție la dispoziția solicitanților stă unitatea specializată a cooperativei „Metalocasnica" din calea Vitan nr. 273. ● ÎN SLUJBA SĂNĂTĂȚII. La Direcția de telecomunicații a municipiului București, acțiunea de donare onorifică a sîngelui a devenit tradițională. De cîteva ori pe an, numeroși oameni ai muncii din secțiile Exploatare, Telefonie urbană, Telegraf, Exploatare posturi publice participă la acțiunile de donare onorifică de sînge. Mulți dintre ei se apropie sau au depășit cifra de 50 de donări, printre aceștia numărîndu-se Constantin Cristescu, Maria Rădulescu, Margareta Simionescu, Alexandru Vasilescu, Stela Constantin, Cornelia Ionescu, Felicia Banciu, Gheorghe Dumitrescu și mulți alții. Un minunat gest în slujba sănătății. ● „OCROTIREA NATURII". De curînd a fost expediată în librării o lucrare de larg interes : „Ocrotirea naturii". Volumul, coordonat de Bogdan Stugreu, cuprinde articole și texte antologice din domeniu, alături de o serie de materiale originale legate de problematica actuală a ocrotirii naturii ● CULTURISM. La Complexul de sănătate „Șerban Vodă", care zilele acestea împlinește trei ani de activitate, se desfășoară un atractiv curs de culturism, destinat unei armonioase dezvoltări a celor tineri și obținerii unui bun tonus al organismului. Cursul este condus de profesorul Dan Ungureanu, iar înscrieri și informații se pot face în fiecare zi la sediul complexului (tel. 41.20.61) ● PROPUNERE. Cititorul Dorin Ștef, lăcătuș mecanic la IPICCF, pledează în favoarea permanentizării folosirii muzicii funcționale în stațiile de metrou. Ideea pornește de la utilizarea ocazională, în prezent, a acestui tip de muzicoterapie, sistemul putînd fi generalizat, în special în orele de vîrf. O idee la care subscriem ● TRASEU PRELUNGIT. I.T.B. a extins recent traseul liniei 611 de autobuze de la piața Titan, prin bd. I. B. Tito, pînă la șos. Mihai Bravu, cu stații comune cu cele ale liniei 619 ● CONFECȚII PENTRU COPII. La magazinul „Victoria" s-au pus în vînzare articole de vestimentație pentru copii: costumașe și salopete din frotir, de la Roman, pulovere în diferite combinații coloristice, de la Oradea, paltonașe din stofă de la Rîmnicu Sărat, costume din relon pentru fete, de la Vaslui și scurte din relon de la Roznov. ● „CUNOAȘTEREA UNIVERSULUI". În cadrul programului de activități desfășurat la sediul Observatorului astronomic al municipiului București, în cadrul Laboratorului metodologic pentru educație materialist-științifică, sub genericul „Cunoașterea Universului" — ne informează astronom dr. Harald Alexandrescu — se vor desfășura și în acest an, începînd cu data de 28 octombrie, cursul de astronomie generală pentru începători, cursuri speciale pentru avansați, seminarii științifice pentru specialiști, activități practice cu aparatura din dotare pentru astronomii amatori. Tematica acestor cursuri abordează probleme din domeniul astronomiei descriptive, astrofizicii, mecanicii cerești, geofizicii și cercetărilor spațiale. Durata cursurilor — 28 octombrie 1988 — 15 iulie 1989 — săptămînal, vinerea, începînd cu orele 18,30. Înscrieri se fac zilnic, la sediul Observatorului astronomic din bd. Ana Ipătescu nr. 21, între orele 9—21. Relații suplimentare la *tel. 50.34.75.*

Rubrică redactată de
Octavian ANDRONIC

LEGEA ȘI INSTANȚA CIVISMULUI

VICTIME ALE PROPRIEI NAIVITĂȚI. În preajma hotelurilor de lîngă Gara de Nord sau a restaurantelor din apropiere, poate fi întîlnit, uneori, cîte un individ care propune celor în trecere prin oraș găzduire. Un subiect ce a mai fost abordat într-o anchetă publicată în ziarul nostru, în care evidențiam atît aspectul ilegal al acțiunii „hotelierilor" de ocazie, cît și pericolele asumate de acei călători, care, acceptă asemenea oferte. În legătură cu primul aspect, să subliniem că Legea nr. 5/1971 sancționează asemenea fapte cu amenzi usturătoare. Determinantă însă în eradicarea unor astfel de practici este atitudinea cetățenilor abordați care, dintr-o elementară prevedere, trebuie să respingă „serviciile" dubioșilor amfitrioni. Iată o întîmplare edificatoare în acest sens :

Aflat la cină în restaurantul Gării de Nord, cetățeanul C.G. din Bacău a fost acostat de un individ care i s-a părut a fi un om cumsecade. Individul — Răducu Stancu din comuna Moșteni, jud. Teleorman — s-a oferit să-l găzduiască pe timpul nopții. Pe scurt: cu ajutorul unor amici de aceeași teapă, individul l-a jefuit pe credulul cetățean din Bacău.

Desigur, infractorii au fost descoperiți de către organele de miliție. Lui C.G. i s-au înapoiat cîteva lucruri. Altele, în valoare de peste 12 mii lei, nu s-au mai găsit. Deferiți justiției, răufăcătorii, care aveau pe conștiință și alte grave fapte antisociale, au fost condamnați, conform prevederilor Codului Penal. În privința păgubașului, el s-a ales din toată această neplăcută întîmplare cu o certă învățătură de minte.

Liviu NISTOR

DIVERSE

ORIZONTAL: 1) Cooperare 2) Copt la mijloc! — Un fel de pronume 3) A utila modern 4) Greșeli — Cu dragoste de oameni 5) La pescuit (pl.) — A se spăla (reg.) 6) Teșite! — Pe nas 7) Arteră (pl.) — Diminutiv 8) Eter! — Face muzică 9) Ulei — Măsoară timpul — Erete! 10) Reintrate în procesul de producție. VERTICAL: 1) Publicist 2) Meseria celor care filmează 3) Pește — P.F.L.! 4) La prima vedere (fem.) 5) Început de bonificație! — Primele vocale — Vas de lut 6) Roșie decojită — Miros — Marcă românească de mașină 7) Condensat — Campion 8) Încheiat 9) Sîmbure de crin! — Abis! — Fel 10) Momente deosebite. (LUCIAN SIMION)

Dicționar: IMBAI

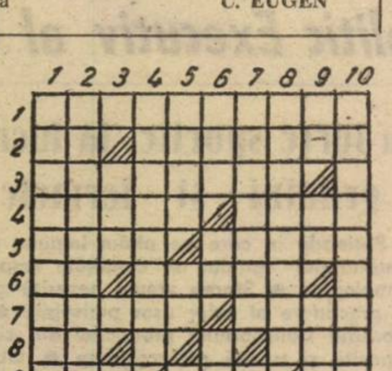

Dezlegarea careului apărut în 6 octombrie. Orizontal: 1) TOMNATIC — C 2) EFIALTE — BE 3) ATARE — STAR 4) SALICILAT 5) CLG — UMERAȘ 6) UMIL — A — ALE 7) ROENTGEN — S 8) IL — TRIȘCA 9) OI — ENEIDA 10) AGRA — AU — VI

Buletin

Preocupări susținute pentru perfecționarea activității rețelei de pediatrie

Îmbunătățirea indicatorilor demografici, a celor de natalitate și a sporului natural, reducerea mortalității infantile și a celei generale impun din partea factorilor responsabili din rețeaua medico-sanitară bucureșteană adoptarea de măsuri pentru perfecționarea întregii activități în sectorul ocrotirii mamei și copilului, pentru creșterea calității actului medical. În legătură cu aceste preocupări, *tovarășa dr. Maria Eșanu, director adjunct cu probleme de specialitate al Direcției sanitare municipale*, ne-a făcut cîteva precizări :

— Așa cum este cunoscut, în fața corpului medico-sanitar stau sarcini importante — subliniate în repetate rînduri de secretarul general al partidului, tovarășul Nicolae Ceaușescu — privind creșterea aportului la înfăptuirea politicii demografice, la sporirea numărului de nașteri, a unor generații de copii sănătoși, bine dezvoltați. În acest sens, una dintre preocupările prioritare ale Direcției sanitare este aceea de a spori și moderniza baza materială de ocrotire a sănătății mamei și copilului. Anul acesta s-a redat în folosință, după ample lucrări de reamenajare, maternitatea Giulești — una dintre unitățile medicale de tradiție și de renume — a cărei dotare a fost îmbunătățită cu acest prilej. S-a deschis și o secție de spital cu 150 de paturi în str. Lacul Bucura pentru copiii din sectorul 5; s-au pus la dispoziția populației, la parterele unor blocuri de pe șoseaua Alexandriei și strada Sebastian noi dispensare de adulți și copii; la Spitalul de copii al sectorului 4, s-a înființat o secție O.R.L. ; au fost efectuate lucrări de îmbunătățire a circuitelor funcționale și de igienizare într-un mare număr de creșe, grădinițe, unități medicale de profil.

Paralel cu aceste programe de dezvoltare a bazei materiale, acordăm o atenție deosebită mai bunei supravegheri a mamei și a copilului creșterii calității actului medical, ridicării indicelui de accesibilitate la prestațiile de pediatrie și obstetrică-ginecologie. Îngrijirea gravidelor din primul trimestru de sarcină și supravegherea lor pe toată perioada graviditații, urmărirea celor care prezintă sarcini cu risc crescut, acordarea asistenței medicale femeii și copilului reprezintă obiective de maximă responsabilitate ale rețelei pediatrice. Aș menționa, în același timp, că introducerea „Carnetului gravidei" a făcut posibilă o mai constantă urmărire a evoluției sarcinii. Cu o bună eficiență s-a soldat și introducerea Carnetului nou-născutului. În rețeaua de pediatrie este obligatorie preluarea copiluiui nou-născut în primele 24 de ore după externarea din spital, precum și vizitarea acestuia în fiecare zi, cel puțin de către sora medicală din teren și de 2—3 ori pe săptămînă de către medicul specialist. Se dovedește a fi deosebit de utilă și măsura privind urmărirea evoluției stării de sănătate a copiilor mici nu numai de către medicul pediatru, ci și de către medicul de medicină generală — adulți și de stomatologul din teritoriu. În acest fel reușim să asigurăm o continuitate sporită în acordarea asistenței de specialitate în acest domeniu.

Aș adăuga că în toate unitățile de pediatrie au fost inițiate largi acțiuni profilactice. Se efectuează, totodată, cu mai multă exigență examenele de bilanț care ne permit o bună cunoaștere a stării de sănătate a populației școlare din teritoriu. S-au instituit și sînt pe cale de extindere și alte practici pe care le considerăm valoroase: în multe unități medicale, dispensarizarea principalelor afecțiuni se face în strînsă legătură cu familia, cu colectivitățile școlare, cu dispensarele teritoriale. Medicii și cadrele medii au răspunderi sporite în ce privește prezentarea copiilor la vizitele medicale programate, efectuarea corectă a schemelor de tratament, urmărirea unei cît mai grabnice recuperări în cazul copiilor care prezintă afecțiuni.

În încheiere aș vrea să adaug că studiem, în prezent, posibilitatea profilării unor secții și compartimente de pediatrie pe specialități actualmente deficitare, respectiv chirurgie pediatrică, oncopediatrie, patologie cardio-vasculară etc. În același timp, asigurăm reciclarea periodică a cadrelor medico-sanitare din rețeaua de pediatrie și obstetrică-ginecologie, în scopul ridicării nivelului lor profesional, al sporirii responsabilității și dezvoltării deontologiei medicale — condiții fără de care nu se poate concepe o medicină modernă, de înaltă ținută.

Ileana COMAN

Ne-am interesat pentru dv.

A fost dat în folosință un nou pod feroviar

Zilele trecute, a fost dat în folosință, pe linia de centură feroviară a Capitalei, în zona Glina, un nou pod. El asigură legătura între stațiile București Sud și Popești Leordeni, preluînd funcțiile celui existent în noile condiții de traversare a albiei amenajate a rîului Dîmbovița. Cu acest prilej subliniem și elementul de inedit al evenimentului : este primul pod feroviar care s-a creat peste noua albie a îndrăgitului rîu.

Construcția lucrării a început în primăvara acestui an, termenul scurt în care a fost realizată, de către A. P. București, datorîndu-se, în principal, soluției tehnologice adoptate : utilizarea elementelor prefabricate. Așa cum am fost informați în discuția purtată cu ing. Ion Ionescu, de la A.P., cu Alexandru Candelă — din partea beneficiarului (Regionala C. F. București) — și Lilian Sosiu, de la Antrepriza de Căi Ferate, care a asigurat montarea șinelor, acest rezultat este și urmarea bunei colaborări dintre factorii care și-au adus contribuția la realizarea podului. Acesta, susținut pe grinzi de beton casetate, are trei deschideri de cîte 12 metri, în lungul său, și trece atît peste cursul de apă împedecat al noii albii de rîu ce se amenajează aici, cît și pe deasupra casetelor de apă uzate care conduc spre stația de epurare învecinată, și ea în stadiu de șantier. **(M. B.)**

Salonul de modelism

Pentru mulți locuitori de diferite vîrste ai Capitalei unul dintre punctele de atracție de mare interes îl constituie în aceste zile „Salonul național de modelism" organizat de C.C. al U.T.C. și Consiliul Național pentru Educație Fizică și Sport — Federația română de modelism, în sala de expoziții a Casei Centrale a Armatei. Aici, în standurile special amenajate, pot fi admirate nenumărate tipuri de aeromodele — machete zburătoare și machete statice — nave maritime și fluviale și modele feroviare care marchează, de la începuturile ei și pînă în prezent, istoria acestor domenii de larg interes.

În cadrul manifestării, între 11 și 14 octombrie, vor fi organizate competiții de aeromodelism cu zboruri de aeromodele pe pista circulară de la C.S.T.A.-Băneasa, de rachetomodele cu lansări de pe aerodromul sportiv Clinceni al aeroclubului „Aurel Vlaicu", de navomodele pe oglinda lacului Cișmigiu **(R. SORIN)**.

CUPA U.E.F.A. Victoria — calificare categorică în turul al doilea

Victoria și-a onorat ieri după-amiază rolul de mare favorită în întîlnirea sa cu Sliema Wanderers, din cadrul primului tur al „Cupei U.E.F.A." și a jucat cu seriozitate și ambiție, ținînd seama de rezultatul de la Malta (2—0 pentru bucureșteni) care, de fapt, le asigura calificarea. Urmarea ? Atacuri susținute încă din primele minute, pe un front larg, cuprinzînd extremele și mizînd pe apariția jucătorilor din spate", surprinzătoare și, după cum s-a văzut, extrem de eficiente. De altfel, scorul a fost deschis tocmai la o asemenea fază, cînd Coraș, de pe stînga, l-a „deschis" perfect, pe partea opusă, pe... fundașul dreapta Cojocaru, care a șutat plasat, în „colțul lung" (minutul 13). Patru minute mai tîrziu, pătruns un metru în careul de „16", Coraș a „lobat" o minge peste portarul oaspeților și... 2—0. Tot Coraș, iarăși în vervă mare, a majorat avantajul echipei sale în minutul 40, din colțul careului de 16 m, marcînd, tot printr-un „lob". Presiunea Victoriei a fost în acest final de repriză de-a dreptul irezistibilă, mai ales că ofensiva a fost rapidă și a avut și atuul fanteziei. O dovadă elocventă o constituie golul al patrulea, înscris de Cojocaru, care a primit o minge aruncată de Costel Solomon peste întreaga apărare a maltezilor dispusă să facă acel „pas înainte" pentru a crea poziție de ofsaid. Deci din nou o neașteptată incursiune a lui Cojocaru... Dar fluierul care anunța încheierea primei părți a meciului nu s-a auzit la 4—0, ci la 5—0, pentru că — iarăși — un balon aruncat cu boltă de Coraș a făcut mat defensiva oaspeților !

Evident că la 5—0 toate conturile erau încheiate... În consecință, după pauză, Victoria a oprit pur și simplu „motoarele" și, drept urmare, am consemnat și două ocazii ale maltezilor (Grech a fost deposedat în ultima clipă de Topolinschi, iar Walker nu l-a putut fenta pe portarul Pavel). Am urmărit în continuare o partidă atractivă doar din punctul de vedere al fotbalului practicat de bucureșteni numai și numai în dorința de a oferi publicului un autentic spectacol sportiv. Abia spre finalul întîlnirii s-a mai modificat tabela de marcaj : în minutul 88, la o lovitură liberă, Coraș i-a pasat lui Laiș care și-a probat tăria șutului (6—0), pentru ca, în minutul 90, Mario Gauci să stabilească rezultatul (6—1).

Victoria obține o calificare facilă în turul al doilea al „Cupei U.E.F.A.", fiind a treia echipă românească ce se va afla astăzi în urnele de la Zürich. Deci avem cîte o reprezentantă în fiecare dintre cupele europene (vom aștepta să vedem ce va face și Oțelul Galați, la 12 octombrie, în returul meciului cu Juventus), *toate trei — Steaua, Dinamo și Victoria — calificate fără a suferi vreo înfrîngere*, obținînd cinci succese și doar un rezultat de egalitate, cu un golaveraj de 21—4. În orice caz, este de aplaudat faptul că am cucerit (socotim acum și victoria gălățenilor asupra lui Juventus) 13 puncte prețioase în clasamentul pe țări de care depinde cîte echipe au drept de participare în „Cupa U.E.F.A.".

Dan PĂTRAȘCU

CARE VOR FI ADVERSARELE NOASTRE ÎN CUPELE EUROPENE ? Astăzi la amiază la Zürich, se vor trage la sorți meciurile din turul al II-lea al cupelor europene. Care vor fi adversarele echipelor noastre ? Pînă le vom cunoaște, să recapitulăm formațiile calificate :

„C.C.E." : STEAUA, I.F.K. Göteborg, Galatasaray, Spartak Moscova, F.C. Bruges, 17 Nentori, Monaco, Celtic Glasgow, Steaua Roșie Belgrad, Real Madrid, FC Porto, Gornik Zabrze, Neuchatel Xamax, A.C. Milan, Eindhoven (calificată direct) și învingătoarea dintre *Werder Bremen — Dynamo Berlin* (0—3), meciul retur marți.

„CUPA CUPELOR" : DINAMO BUCUREȘTI, F.C. Malines, Sakarya, Carl Zeiss Jena, Eintracht, Metalist Harkov, Aarhus, Lech Poznan, Roda Kerkrade, Sredeț, F.C. Barcelona, Dundee United, Panathinaikos, Anderlecht, Cardiff City, Sampdoria.

„CUPA U.E.F.A." : VICTORIA BUCUREȘTI, Dynamo Dresda, Lokomotive Leipzig, Internazionale, Groningen, Dunajska Streda, Turku; Bayern München, Malmö, Viena, Velez Mostar, Servette Geneva, Dinamo Minsk, Dinamo Zagreb, Real Sociedad, Ujpesti Dozsa, Glasgow Rangers, Hearts, Liege, Bordeaux, Waregem, Athletic Bilbao, Benfica, Sporting Lisabona și echipele care se vor califica după meciurile *Juventus — Oțelul, PAOK — Napoli, Austria Viena — Jalghiris, Tatabanya — Stuttgart, Köln — Anvers, Belenenses — Leverkusen, Slavia Sofia — Partizan Belgrad* și *Nürnberg — Roma.*

Categoria „Onoare"

Deși s-au derulat două noi etape în categoria „Onoare" la fotbal, formațiile din partea superioară a clasamentului își păstrează pozițiile. Conduce MECOS (cu 7 p avans), care a trecut cu bine două dificile examene : 0—0 și 1—1 cu I.C.M.E. (echipă de temut pe teren propriu) ; 2—1 și 5—0 cu campioana Capitalei, URBIS. Pe locul secund — I.M.U.C. Șoimii, care a avut de înfruntat echipe din zona periferică a clasamentului : 1—0 și 2—1 cu Automecanica ; 1—0 și 0—1 cu Vulcan. O frumoasă ascensiune în clasament a înregistrat Mașini unelte (acum pe poziția a 4-a !), grație rezultatelor : 3—1 și 2—0 cu I.A.B. Pantelimon ; 2—0 și 2—2 cu Flacăra I.C.E.M. Apropo de Flacăra și I.A.B. Din ieșit din cursa pentru primul loc. Mai mult, Flacăra a intrat chiar în zona... categoriei „Promoție". După partidele cu Mașini unelte, I.A.B. a obținut cu Voința 0—3 și 3—1, iar Flacăra a înregistrat cu URBIS 1—3 și 2—2. În ceea ce privește zona ultimelor locuri, Electra, în două deplasări consecutive, a obținut drawuri prețioase, îndeosebi cele cu Prefabricate : 0—0 atît la seniori cît și la juniori ; apoi 0—1 și 1—1 cu Gloria.

Pe primele poziții (după 12 etape) : MECOS 51 p; I.M.U.C. Șoimii 44 p; Caiculatorul 38 p; Mașini unelte 36 p; Laromet 34 p ; Voința 33 p etc.

Noutăți de la I.T.B.

Întreprinderea de Transport București acordă în această perioadă o atenție sporită materializării unor propuneri și soluții menite să perfecționeze activitatea în diversele sale compartimente, cît și modului de prezentare și informațional. ● Notăm între acestea transpunerea în viață a unor noi concepții în sistemele energetice, prin realizarea în colaborare cu Electroputere Craiova a unor substații mobile de mică putere și de dimensiuni reduse, care vor putea fi montate sub stîlpii de alimentare oriunde va fi necesar ● La autobaza Ferentari a fost creată o modernă instalație de purificare-regenerare și alimentare cu ulei a autobuzelor. Într-un timp extrem de scurt — de numai 10 minute — se recordează noua instalație la baia de ulei a vehiculului, se pompează uleiul uzat în recipiente, unde, automat, el este regenerat și reintrodus în baie și completat cu cantitatea care mai este necesară ● La Depoul Dudești se lucrează la definitivarea utilajelor de diagnosticare automată a stării de funcționare a diferitelor componente, electrice și mecanice, ale vagoanelor de tramvai, prin folosirea calculatorului ● Sistemul de supraveghere automată a ritmicității vehiculelor de transport în comun, asistat de calculator, paralel cu instalațiile de radiotelefon, a fost introdus pe primele două linii — 282 și 205, iar rezultatul — reducerea substanțială a abaterilor față de grafic — impune extinderea sa. **(B. M.)**.

Testul nostru la Cooperativa „Radioprogres"

Pentru o reparație mică, alergătură mare. De ce ?

Indiferent dacă este vorba de o reparație mai complexă sau mai simplă, la un aparat de radio, să zicem, pentru cetățean important este ca înlăturarea defecțiunii să se efectueze cît mai operativ. Dacă în unele cazuri este necesară și procurarea unor piese de schimb, în alte situații este suficientă îndeminarea și priceperea lucrătorului, dorința de a răspunde cu maximum de operativitate solicitărilor. Ca de exemplu în cazurile în care se impune repararea unui circuit ce presupune doar o simplă lipitură. Cu o asemenea defecțiune mărunță, intervenită chiar în zona de alimentare a aparatului, ne-am oprit la cîteva unități ale Cooperativei „Radioprogres". La centrul din str. Avrig nr. 63, Dumitru Stelian, șeful de unitate, primește pe loc comanda, executînd, în circa un sfert de oră, reparația. „Este și firesc, ne spune acesta, s-o fac pe loc, fiind aproape cea mai simplă defecțiune care poate surveni". Ne deplasăm cu același aparat și cu aceeași problemă și în str. Bărăției nr. 47, unde primim din partea lucrătorului Mircea Sanda un alt gen de răspuns : „Primim comenzi doar cînd nu avem de lucru. Cel mai bine ar fi să încercați peste circa trei săptămîni...". Să tragem cu alte cuvinte concluzia că repararea unui aparat de radio nu ar intra în profilul unității, în pofida invitației făcute chiar prin intermediul firmei așezate la loc vizibil ? Este de neînțeles și faptul că, refuzînd primirea unor comenzi care constituie principala prestație a unității, respectivul lucrător se îndeletnicea exclusiv cu schimbarea unor baterii la ceasuri electronice. Era prezent și Ion Pană, dispecerul pentru zona respectivă a cooperativei care, după ce ne-am declinat identitatea, a susținut că „unii lucrători sînt mai puțin pregătiți și atunci este recomandabil ca acestia să se ocupe de... montarea bateriilor de ceas". Oare chiar atît de puțin pregătiți să fie aceștia încît să nu poată executa cea mai simplă operație din electronică, respectiv o lipitură ? Ne deplasăm și la unitatea nr. 4 — din bd. George Coșbuc, nr. 39— a aceleiași cooperative. Aici... ni se recomandă o altă unitate, cea din str. Smirdan nr. 30.

Ce explicație ni se furnizează ? „Nu sîntem suficient de pregătiți pentru a repara un aparat de radio" ! ? La această ultimă unitate lucrătorul Dumitru Gheravela aruncă totuși o privire superficială asupra aparatului adăugînd : „De altfel, nu avem piese de schimb". Îl rugăm politicos să verifice aparatul, poate că nici nu este nevoie să fie schimbată vreo piesă. Refuză. Că se poate și altfel, ne-o demonstrează, din nou, lucrătorii de la unitatea nr. 17 din str. Beloiannis nr. 8, unde Alexandru Ștefănescu onorează cu promptitudine comanda, încasînd și tariful cuvenit pentru respectiva lucrare.

Fără îndoială, în dialogul purtat ulterior, pe această temă, cu tovarășul Ștefan Popină, președintele Cooperativei „Radioprogres", exemplele pe care i le-am oferit au constituit așa cum este și firesc suficiente motive de reflecție urmate, după cum am fost informați, de măsuri vizînd perfecționarea activității și în primul rînd întronarea ordinii și disciplinei în fiecare unitate.

Sorin ROȘCA-STĂNESCU

Largi perspective dezvoltării și mai puternice a colaborării și conlucrării româno-sovietice

În bogata cronică a relațiilor româno-sovietice, vizita oficială de prietenie în Uniunea Sovietică a tovarășului Nicolae Ceaușescu, împreună cu tovarășa Elena Ceaușescu, constituie un eveniment de o deosebită însemnătate, ce proiectează noi și largi perspective pentru o dezvoltare și mai puternică a prieteniei și colaborării dintre Partidul Comunist Român și Partidul Comunist al Uniunii Sovietice, dintre țările și popoarele noastre. Manifestările de o deosebită cordialitate, întreaga desfășurare a vizitei, convorbirile și înțelegerile la care s-a ajuns au relevat trăinicia prieteniei dintre popoarele noastre, voința comună de a da noi dimensiuni și a conferi un conținut tot mai bogat raporturilor bilaterale.

Referindu-se la evoluția ascendentă, de-a lungul timpului, a tradiționalelor legături româno-sovietice, tovarășul **NICOLAE CEAUȘESCU** a subliniat la dejunul oficial de la Kremlin: **„În cadrul convorbirilor am constatat împreună că există largi posibilități ca, prin eforturi comune, să asigurăm o dezvoltare și mai puternică a colaborării și conlucrării dintre partidele și țările noastre, în interesul dezvoltării construcției socialiste în România și Uniunea Sovietică, ai cauzei generale a socialismului și păcii"**. La rîndul său, tovarășul **MIHAIL GORBACIOV** arăta, sintetizînd rezultatele actualelor convorbiri și menționînd că acestea se înscriu ca o continuare a celor începute anul trecut la București, că, în cadrul lor, **„a fost făcut încă un pas important pe calea adîncirii cooperării între partidele noastre, a întăririi relațiilor de alianță dintre statele noastre socialiste"**.

Întîlnirile și convorbirile dintre tovarășul Nicolae Ceaușescu și tovarășul Mihail Gorbaciov, convorbiri desfășurate într-o atmosferă de caldă prietenie, sinceritate tovărășească și înțelegere reciprocă, după cum subliniază Comunicatul comun româno-sovietic dat publicității la încheierea vizitei, au prilejuit o informare reciprocă privind preocupările și activitatea celor două partide, țări și popoare pentru înfăptuirea planurilor și programelor de dezvoltare economică și socială, a obiectivelor stabilite de Congresul al XIII-lea al P.C.R. și, respectiv, de Congresul al XXVII-lea al P.C.U.S., mersul construcției socialiste în România și U.R.S.S., precum și abordarea unor probleme esențiale ale vieții politice mondiale.

Dialogul la nivel înalt privind stadiul și perspectivele relațiilor româno-sovietice relevînd că socialismul se realizează în condiții diferite de la o țară la alta, a evidențiat că respectarea principiilor egalității, independenței și suveranității naționale, neamestecului în treburile interne și avantajului reciproc constituie baza trainică a prieteniei și colaborării între țările noastre, între toate țările socialiste, ca, de altfel, între toate statele lumii.

În cursul convorbirilor la nivel înalt a fost subliniată marea importanță ce se acordă creșterii rolului P.C.R. și P.C.U.S. în perfecționarea conlucrării între cele două țări, exprimîndu-se dorința comună de a îmbogăți în continuare cu noi elemente conținutul relațiilor între cele două partide, de a materializa interesul reciproc față de schimbul de păreri și de experiență în problemele actuale ale teoriei și practicii socialismului, de a valorifica în mai mare măsură largile posibilități de dezvoltare a contactelor pe linia organelor locale de partid. S-a realizat înțelegerea privind crearea Comisiei mixte de științe sociale menite să contribuie la adîncirea colaborării între cadrele din domeniul științei sociale din cele două țări.

O deosebită atenție a fost acordată dezvoltării colaborării economice româno-sovietice.

Dialogul la nivel înalt a reafirmat, de asemenea, voința comună de a adînci colaborarea în domeniul tehnico-științific. Modalități concrete de transpunere în viață a acestor înțelegeri au fost stabilite în cadrul convorbirilor prilejuite de întîlnirea de lucru pe care tovarășa academician doctor inginer Elena Ceaușescu, prim viceprim-ministru al guvernului, președintele Consiliului Național al Științei și Învățămîntului, a avut-o cu cadre din conducerea de partid și de stat, din conducerea organismelor științifice ale U.R.S.S.

În același timp, România și U.R.S.S. acordă o mare importanță perfecționării colaborării și activității în cadrul C.A.E.R. Dialogul la cel mai înalt nivel asupra evoluției situației internaționale a relevat necesitatea afirmării cu tărie a unui nou mod de gîndire, de a se promova cu perseverență noile principii de relații interstatale, în acest spirit evidențiindu-se unele tendințe pozitive pe plan internațional, care și-au găsit concretizarea, în primul rînd, în încheierea Tratatului sovieto-american privind lichidarea rachetelor cu rază medie și mai scurtă de acțiune, în pașii întreprinși pe calea soluționării politice a unor conflicte regionale. O atenție legitimă a fost acordată problemelor Europei, edificării unui climat de destindere, securitate, încredere și cooperare pe continent, prin reducerea substanțială a armamentelor convenționale și a forțelor armate și, în mod corespunzător, a cheltuielilor militare, prin adîncirea conlucrării politice, economice, tehnico-științifice și culturale dintre statele europene. Analiza situației din economia mondială a evidențiat necesitatea organizării unei conferințe internaționale care să ducă la măsuri vizînd lichidarea subdezvoltării, inclusiv la soluționarea problemei datoriilor externe, pentru asigurarea progresului tuturor națiunilor.

Întregul popor român salută cu satisfacție rezultatele vizitei oficiale de prietenie întreprinse de tovarășul Nicolae Ceaușescu, împreună cu tovarășa Elena Ceaușescu, ale convorbirilor de la Moscova și își exprimă convingerea că ele se înscriu ca o contribuție de seamă la evoluția continuu ascendentă a legăturilor dintre partidele, țările și popoarele noastre, în interesul reciproc al cauzei generale a socialismului și păcii.

Emil JURCĂ

De la AGERPRES între orele 6 și 11

PACEA ȘI DEMOCRAȚIA ÎN AMERICA LATINĂ, datoria externă a regiunii vor constitui principalele probleme ce urmează să fie dezbătute în cadrul viitoarei conferințe a parlamentarilor vest-europeni și latino-americani, ale cărei lucrări sînt programate să se desfășoare la San Jose, în perioada 30 ianuarie — 5 februarie — a anunțat, la Quito, vicepreședintele Parlamentului Latino-American, Antonio Rodriguez Vincens. Participanții vor analiza, de asemenea, aspecte privind comerțul între C.E.E. și America Latină, valorificarea resurselor naturale, protejarea mediului ambiant, relațiile culturale, rolul femeii în eforturile de progres ale regiunii, transmite agenția Ecuapres.

PRIMUL MINISTRU AL EGIPTULUI, Atef Sedki, a sosit la Khartum într-o vizită, în cursul căreia va avea convorbiri cu premierul Sudanului, Sadiq El Mahdi, cu alte oficialități ale țării gazdă. După cum informează agenția M.E.N.A. cu acest prilej vor fi trecute în revistă aspecte ale consolidării relațiilor bilaterale în diverse domenii, precum și unele probleme privind situația din lumea arabă și africană.

DUPĂ CUM ANUNȚĂ AGENȚIA A.D.N. Pentagonul a comandat corporației General Dynamics un nou submarin cu propulsie nucleară, care poate lansa rachete de tipul Trident. Submarinul urmează să intre în serviciu în 1994. Acesta va fi cel de al 16-lea submarin din dotarea flotei S.U.A., capabil să lanseze rachete Trident. Costul navei se ridică la peste 617 milioane dolari. Se preconizează ca în dotarea forțelor navale ale S.U.A. să intre 20 de asemenea submarine.

MINISTRUL FRANCEZ AL AFACERILOR EXTERNE, Roland Dumas, a anunțat că ministrul afacerilor externe al U.R.S.S., Eduard Șevardnadze, va întreprinde o vizită oficială în Franța, la 11—12 octombrie. Ministrul sovietic de externe va fi primit de președintele Republicii Franceze, Francois Mitterrand, și va avea convorbiri cu oficialitățile guvernamentale din țara gazdă, cu privire la relațiile dintre U.R.S.S. și Franța si la unele probleme internaționale actuale.

CA URMARE A PLOILOR TORENȚIALE, care au generat intense inundații in Nigeria, barajul de la Abuja, localitate ce va deveni viitoarea capitală a țării, a fost distrus. Viitura puternică a afectat 12 așezări din zonă, lăsînd aproximativ 70 000 de persoane fără adăpost, în timp ce recolta de pe întinse suprafețe cultivate cu orez a fost compromisă.

MALADIILE CORONARIENE constituie principala cauză a deceselor în majoritatea statelor lumii — se arată într-un raport al Organizației Mondiale a Sănătății dat publicității la Buenos Aires. „Epidemia secolului XX", cum mai sînt denumite bolile cardiovasculare, stă la baza a cel puțin 70 la sută din cazurile de deces din lumea întreagă.

PREȘEDINTELE ITALIEI, Francesco Cossiga, întreprinde începînd de astăzi vizite oficiale în Australia și Noua Zeelandă. Convorbirile cu oficialitățile din aceste țări vor prilejui examinarea modalităților de extindere a relațiilor bilaterale în diferite domenii, precum și a unor probleme internaționale de interes comun.

ORAȘUL VEST-GERMAN KÖLN găzduiește pe parcursul unei săptămîni Tîrgul internațional de cine-fotografie. La manifestare sînt prezente firme specializate din 39 de țări care expun cele mai recente realizări pentru amatori și profesioniști din domeniul fotografiei, filmului și aparaturii video.

INFORMAȚIA pe tot globul

Sărbătoarea națională a poporului prieten al Republicii Democrate Germane

Astăzi, poporul prieten al Republicii Democrate Germane sărbătorește împlinirea a 39 de ani de la întemeierea primului stat al oamenilor muncii pe pămînt german, eveniment de însemnătate istorică ce a deschis calea unei profunde democratizări a vieții politice și sociale, a trecerii la transpunerea în viață în această țară a mărețelor idei ale socialismului științific, constituind, în același timp, o grăitoare mărturie a transformărilor revoluționare petrecute în Europa în anii postbelici.

În perioada ce a urmat, oamenii muncii din R.D. Germană au înfăptuit, sub conducerea Partidului Socialist Unit din Germania, paralel cu eforturile intense pentru înlăturarea urmărilor grele ale războiului, profunde înnoiri revoluționare în toate domeniile de activitate. În prezent, R.D. Germană se prezintă ca un stat socialist puternic, înfloritor, care se bucură de un binemeritat prestigiu pe arena internațională, pentru contribuția de seamă pe care o aduce la lupta pentru asigurarea păcii și extinderea colaborării între popoare.

Aniversarea de astăzi oferă un nou prilej de a evidenția relațiile trainice de prietenie și colaborare dintre P.C.R. și P.S.U.G., dintre România și R.D. Germană, dintre cele două popoare. Dezvoltîndu-se în spiritul Tratatului de prietenie, colaborare și asistență mutuală, al declarațiilor comune elaborate la nivel înalt, al altor documente bilaterale, aceste raporturi au ca temelie sigură principiile egalității în drepturi, respectului independenței și suveranității naționale, neamestecului în treburile interne, avantajului reciproc.

Un rol hotărîtor în evoluția ascendentă a legăturilor noastre **au avut** și au întîlnirile și convorbirile dintre tovarășul Nicolae Ceaușescu și tovarășul Erich Honecker, înțelegerile și hotărîrile convenite cu aceste prilejuri deschizînd largi perspective conlucrării în toate domeniile, în interesul și spre binele celor două popoare, al cauzei păcii și socialismului.

RECEPȚIE

Cu prilejul celei de-a 39-a aniversări a întemeierii Republicii Democrate Germane, ambasadorul acestei țări la București, Herbert Plaschke, a oferit, joi, o recepție.

Au luat parte tovarășii Gheorghe Oprea, membru al Comitetului Politic Executiv al C.C. al P.C.R., prim viceprim-ministru al guvernului, Ion Radu, membru supleant al Comitetului Politic Executiv, secretar al C.C. al P.C.R., miniștri, reprezentanți ai conducerilor unor instituții centrale, organizații de masă și obștești, generali și ofițeri, oameni de știință, artă și cultură, ziariști.

Au participat șefi de misiuni diplomatice acreditați în țara noastră.

Impresionante ritmuri ale înnoirii

– Însemnări din capitala R.D. Germane –

O simplă călătorie cu trenul urban prin Berlin, în orice direcție, îți oferă aproape pe întregul parcurs impresionante mărturii ale ritmului susținut în care capitala R.D. Germane se înnoiește de la un an la altul, sub impulsul puternic al devenirii socialiste. Berlinezii sînt foarte mîndri de noile cartiere Marzahn, Hohenschönhauser sau Hellersdorf, dar și de numeroasele cvartaluri de locuințe construite în ultimii ani în zona centrală a orașului. Unul dintre ele este „Ernst Thälmann — Park", pe care îl zărești de la ferestrele trenului urban de îndată ce acesta trece de stația „Prenzlauer Alee", îndreptîndu-se spre „Greifswalder Strasse". Dacă cobori și faci cale întoarsă, nu mai mult de cîteva zeci de metri, pătrunzi pe teritoriul acestui nou „plămîn verde" al metropolei de pe Spreea („eine neue grüne Lunge", cum îi spun locuitorii săi), unde pînă prin primăvara anului 1981, ca o antiteză la situația actuală, o veche uzină de gaz și o cocserie răspîndeau în jur nori de funingine. Dar au venit constructorii și au deschis un vast șantier, unde aveau să se înalțe aproape 1000 de apartamente moderne, în blocuri de o ținută arhitecturală cu totul remarcabilă, cu fațade finisate cu gust. Bovindourile, logiile, balcoanele, ca și frumoasele elemente decorative scot în relief linii de o desăvîrșită armonie, dublată de o adevărată simfonie de culori pastelate.

Ansamblul, dat integral în folosință încă de la sfîrșitul anului 1985, dispune astăzi și de dotările social-culturale aferente, de la creșe, grădinițe și școli, pînă la spații comerciale, locuri de joacă pentru copii și baze sportive, inclusiv un bazin de înot acoperit, cu un sector pentru „neînotători" și saună. În același perimetru, Casa de cultură „Ernst Thälmann" reprezintă unul din principalele puncte de atracție ale cochetului microcartier berlinez, integrat într-o zonă verde care însumează o suprafață de 24 hectare. Parcul este întreținut cu pasiune de locuitorii microcartierului, care au o veritabilă vocație a cultivării „spațiilor verzi", ca de altfel toți ceilalți locuitori ai capitalei R.D. Germane, care dispune de 1800 ha de parcuri și, la periferie, de peste 7 500 hectare de pădure, despre care orice berlinez îți vorbește cu o inegalabilă dragoste.

Leonard GAVRILIU

TEATRE ● Ateneul Român : **CONCERT SIMFONIC.** Dirijor : **Mircea Cristescu** ; solist : **Fausto Zadra (Italia)** — ora 18 ● Opera Română (13.18.57) : **BAL MASCAT** — ora 18 ● Teatrul de Operetă (în sala Mică a Teatrului Național, tel. 13.63.48) : **MAM'ZELLE NITOUCHE** — ora 18 ● Teatrul Național (14.71.71). Sala Mare : **CALIGULA** — ora 18 ; sala Amfiteatru : **CAMPIONUL** — ora 18 ; sala Atelier : **IDOLUL ȘI ION ANAPODA** — ora 18 ● Teatrul „Bulandra". Sala Studio (11.95.44) : **URIAȘII MUNTILOR** — ora 18 ● Teatrul Mic (14.70.81) : **COTIDIENE** — orele 17 și 19.30 ; Teatrul Foarte Mic (14.09.05) : **BĂTRÎNA ȘI HOȚUL** — ora 19.30 ● Teatrul „Nottara" (59.60.70). Sala Magheru : **FLOAREA DE CACTUS** — ora 18 ● Teatrul Giulești. Sala Majestic (14.72.34) : **PITICUL DIN GRĂDINA DE VARĂ** (prezintă Teatrul de Nord din Satu Mare) — ora 18 ; Sala Giulești (18.04.85) : **MEDALIONUL DE ARGINT** — ora 18 ● Teatrul de Comedie (16.64.60) : **PREȘUL** — ora 19 ● Teatrul „C. Tănase". Sala Savoy (15.56.78) : **DRAGOSTE LA PRIMA VEDERE** — ora 19 ● Teatrul „Ion Creangă" (50.26.55) : **CENUȘĂREASA** — ora 18 ; **MARY POPPINS** — mîine, ora 9 ● Teatrul „Țăndărică". Sala Victoria (15.23.77) : **BU-ALI** — ora 15 ; sala Cosmonauților (11.12.04) : **POVESTE DESPRE MARIONETĂ** — ora 15 ● Ansamblul Artistic „Rapsodia Română" (13.13.00) : **DE TINE DORUL MĂ LEAGĂ** — ora 18 ● I.A.T.C. studioul „Casandra" (15.72.59) : **PROFESOR DR. OMU** — ora 18.30 ● Circul „București" (10.41.95) : **MARATONUL CIRCULUI** — ora 19.

FILME ● **NELU** — Lumina (14.74.16) — 9, 11.30, 14, 16.30, 19 ; Cultural (83.5[illegible].13) — 9, 11, 13, 15, 17, 19 ; Studio (59.53.15) — 10, 12.15, 14.30, 16.45, 19 ● **AGENTUL STRANIU** — Grivița (17.08.58) — 9, 11.30, 14, 16.30, 19 ; Floreasca (33.29.71) — 9, 11.30, 14, 16.30, 19 ● **PĂSTREAZĂ-MĂ DOAR PENTRU TINE** — Cotroceni (49.48.48) — 15, 17, 19 ● **ARTISTA, DOLARII ȘI ARDELENII** — Dacia (50.35.94) — 9, 11, 13, 15, 17, 19 ● **RĂZBUNAREA HAIDUCILOR** — Giulești (17.55.46) — 9, 11, 13, 15, 17, 19 ● **TOTUL PENTRU FOTBAL** — Viitorul (10.67.40) — 15, 17, 19 ● **NOVĂCEȘTII** — 15 ; **SĂ-ȚI VORBESC DESPRE MINE** — 17, 19 — Popular (35.15.17) ● **ÎN FIECARE ZI MI-E DOR DE TINE** — Munca (21.50.97) — 15, 17, 19 ● **NOVĂCEȘTII** — 9, 11, 13 ; **PRUNCUL, PETROLUL ȘI ARDELENII** — 15, 17, 19 — Cosmos (27.54.95) ● **ULTIMA ÎNTÎLNIRE** — Victoria (16.28.79) — 9, 11, 13, 15, 17, 19 ● **MISIUNE SPECIALĂ** — București (15.61.54) — 9, 11, 13, 15, 17, 19.15 ● **OMUL DE PE BULEVARDUL CAPUCINILOR** — Drumul Sării (31.28.13) — 15, 17, 19 ● **NOILE POVEȘTI ALE SEHEREZADEI** — Ferentari (80.49.85) — 15, 18 ● **JOCUL COINCIDENȚELOR** — Arta (21.31.86) — 9, 11, 13, 15, 17.15, 19.30 ● **JANDARMUL ȘI JANDARMERIȚELE** — Melodia (11.13.49) — 9, 11, 13, 15, 17, 19 ● **LOCURI ÎN INIMĂ** — Scala (11.03.72) — 9, 11, 13, 15, 17.15, 19.30

Redacția și administrația : cod 70711 str. Brezoianu nr. [illegible] sector 1, of. PTTR 1. Centrala telefonică 13.27.77. Secția scrisori — juridic : 13.27.73. Publicitatea cod 70709 str. [illegible] Decembrie 24, sector 1, of. PTTR 1 telefon 14.15.1[illegible]. Abonamentele se fac la toate oficiile poștale și difuzorii din întreprinderi și instituții. Cititorii din străinătate se pot abona prin ROMPRESFILATELIA Sectorul export-import presă P.O. Box 12—201 telex 10376 prsfir București, calea Griviței nr. 64—66. Tiparul I. P. „Informația" 1 2 3 4

PROLETARI DIN TOATE ȚĂRILE, UNIȚI-VĂ!

INFORMAȚIA Bucureștiului

ZIAR AL COMITETULUI MUNICIPAL BUCUREȘTI AL P.C.R. ȘI AL CONSILIULUI POPULAR AL MUNICIPIULUI BUCUREȘTI

ANUL XXXVI – Nr. 10 868 8 PAGINI – 50 BANI Simbătă 8 octombrie 1988

Înaltă apreciere, deplină satisfacție față de rezultatele vizitei oficiale de prietenie întreprinse de tovarășul Nicolae Ceaușescu, împreună cu tovarășa Elena Ceaușescu, în Uniunea Sovietică

Telegrame adresate tovarășului NICOLAE CEAUȘESCU

– În pagina a III-a –

În spiritul orientărilor și indicațiilor secretarului general al partidului, al sarcinilor subliniate la ședința Comitetului Politic Executiv al C.C. al P.C.R.

PLANUL – ÎNDEPLINIT INTEGRAL, LA TOȚI INDICATORII!

În fiecare zi, la fiecare loc de muncă, un randament productiv maxim

În perioada care a trecut de la începutul anului, colectivul *Întreprinderii de electronică industrială* a depus eforturi susținute pentru perfecționarea laturilor calitative ale activității sale, pentru obținerea unui cît mai rodnic bilanț. Mărturie în acest sens sînt rezultatele obținute — între altele, depășirea prevederilor de plan la producția marfă, la export și productivitatea muncii. Rezultatele puteau fi însă și mai bune, mai ales în ceea ce privește ritmicitatea producției și reducerea cheltuielilor materiale. Tocmai de aceea, în lumina sarcinilor formulate de secretarul general al partidului în magistrala cuvîntare rostită la recenta ședință a Comitetului Politic Executiv al C.C. al P.C.R., reevaluîndu-și potențialul de care dispun, oamenii muncii de aici sînt hotărîți să acționeze cu o sporită angajare pentru ca în această lună să obțină în fiecare zi, la fiecare loc de muncă, un maxim randament productiv.

În acest sens, o primă categorie de măsuri menite să asigure un ritm superior de fabricație se referă la sporirea productivității muncii de-a lungul întregului ciclu tehnologic. În cadrul unor analize și dezbateri organizate de comitetul de partid și consiliul oamenilor muncii, s-a relevat că trebuie întreprinse, operativ, acțiuni energice pentru înlăturarea unor „locuri înguste", în special în secțiile de montaj. Pe baza măsurilor luate pînă în prezent, cu concursul specialiștilor din proiectare, pregătire tehnologică și autoutilare, a fost creat un flux continuu, unitar, eliminîndu-se astfel „golurile" de la început de lună și „asaltul" de la sfîr-

Victor CONSTANTINESCU

(Continuare în pag. a II-a)

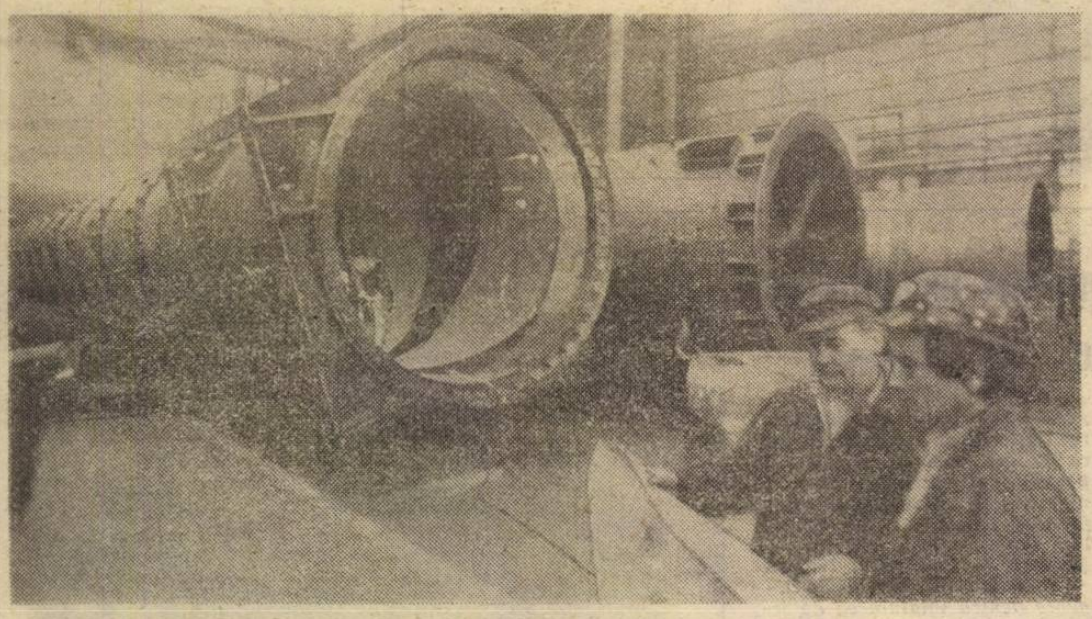

În cadrul secției a treia de la Întreprinderea de utilaj chimic „Griviția Roșie" se află în stadiu de finalizare un nou utilaj tehnologic complex Foto: **Lucian CRIȘAN**

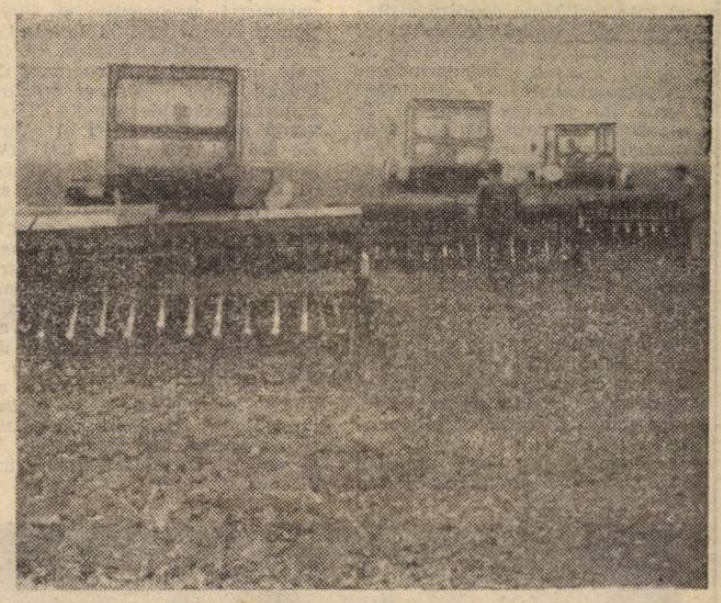

ÎN AGRICULTURA ILFOVEANĂ

Acțiuni energice pentru îndeplinirea exemplară a programelor campaniei de toamnă

Alături de întreaga noastră țărănime, lucrătorii ogoarelor ilfovene dovedesc, prin fapte exemplare de muncă, hotărîrea fermă de a transpune neabătut în viață sarcinile ce le revin din magistrala cuvîntare rostită de tovarășul Nicolae Ceaușescu la recenta ședință a Comitetului Politic Executiv al C.C. al P.C.R.

Energiile țăranilor cooperatori, ale mecanizatorilor, specialiștilor și celorlalți locuitori ai satelor sînt concentrate spre finalizarea în cele mai bune condiții a tuturor acțiunilor menite să asigure producții mari, economice, în toate sectoarele agriculturii, în prim-planul atenției se află *încheierea principalelor lucrări agricole de toamnă. Recoltatul porumbului și al soiei se află în stadiul final. Semințele de grîu au fost incorporate sub brazdă pînă aseară pe 61 la sută din suprafața planificată.* Aceste realizări se datorează amplei mobilizări de forțe, muncii neobosite a gospodarilor satelor care, sub conducerea nemijlocită a organelor și organizațiilor de partid acționează intens, pe toate fronturile actualei campanii.

Nicolae FLORIAN

(Continuare în pag. a II-a)

Din cuprinsul ziarului

- Am aflat, vă informăm – în pag. a IV-a –
- În timpul liber – bogate acțiuni educative și recreative – în pag. a V-a –
- Cititorii se adresează redacției – în pag. a VI-a –
- Ce trebuie să știm despre Pregătirea autoturismelor pentru sezonul rece
- Sport – în pag. a VII-a –

ORAȘUL NOSTRU

Activitatea gospodărească nu este sezonieră, ci permanentă!

Am vizitat ieri un alt cartier al orașului nostru unde „amprenta" bunilor gospodari se simte la fiecare pas pentru că într-adevăr perimetrul cuprins între sos. Viilor, str. Echinoxului, Înclinată, Ritoride, Gaston Lazăr s.a. ne oferă o imagine plăcută. Tovarășa Maria Dănciulescu, șefa sectorului de îndrumare a activității obștești din cadrul Consiliului popular al sectorului 5, care ne-a însoțit, ne precizează:

— Cetățenii din această zonă au înțeles că de ei depinde ca imobilele, străzile, spațiile verzi, scuarurile, locurile de joacă pentru copii să arate cît mai îngrijit. Locatarii din cartier se preocupă zilnic de rezolvarea unor probleme gospodărești de sezon: astăzi, vopsitul pomilor, mîine, greblatul spațiilor verzi sau strîngerea frunzelor uscate, în altă zi, pregătirea terenului pentru plantările de toamnă. Lor li se alătură numeroși oameni ai muncii din întreprinderile învecinate, în ale căror atribuții intră și întreținerea domeniului public din împrejurimi. Mă refer la Întreprinde-

Ioria TABACU
Marian CIOBA

(Continuare în pag. a IV-a)

TEZELE PENTRU PLENARA C.C. AL P.C.R.

Creația spirituală – oglindă a epocii de profunde transformări revoluționare pe care o trăim

În anii de viață nouă, îndeosebi în cei care au trecut de la Congresul al IX-lea al P.C.R., politica umanist-revoluționară a partidului, valoroasele orientări și îndrumările mobilizatoare ale secretarului general al partidului, tovarășul Nicolae Ceaușescu, au făcut ca în viața literar-artistică să se afirme și să se dezvolte valori specifice, în consens cu innoirile revoluționare ale vremii pe care o trăim, ale societății socialiste pe care o făurim și o desăvîrșim. S-a impus pe planul creației literar-artistice preocuparea pentru îmbogățirea tematică și adîncirea mesajului ideologic, pentru ceea ce s-ar putea numi ritmarea cu contemporaneitatea și înzestrarea literaturii și artei cu capacitatea de a prefigura viitorul și de a participa la înfăptuirea sa prin-o contribuție sporită la formarea omului nou, cu înaltă conștiință civică și devotament patriotic. De asemenea, sînt evidente năzuința și efortul de nuanțare și perfecționare a modalităților de expresie, cel de sporire a autenticității și valorii artistice, în raport cu cerințele spirituale tot mai înalte ale celor care constituie rațiunea creației: oamenii muncii, poporul român.

Abordînd realități specifice, probleme proprii națiunii noastre socialiste, dezbătîndu-le în lumina filozofiei materialist-dialectice, a politicii științifice, profund patriotice a partidului, elaborată în spiritul înaltului umanism și aplicată cu consecvență revoluționară sub conducerea secretarului său general, tovarășul Nicolae Ceaușescu, literatura și arta contemporaneității românești transmit energii formative, contribuie la îmbogățirea spirituală a oamenilor de azi, la conștientizarea participării, a angajării depline în procesul revoluționar, la perfecționarea lor morală. Creațiile din diferitele domenii o fac, din ce în ce în mai mare măsură, prin eroi reprezentativi, cu valoare de model și capacitate de impuls, descoperiți în realitatea epocii noastre și proiectați în elocvente viziuni literar-artistice, eroi de natură să transmită cititorilor, spectatorilor, privitorilor un sentiment de plenitudine vitală, un mobil de e-

VIRGIL BRĂDĂȚEANU

(Continuare în pag. a V-a)

În spiritul orientărilor și indicațiilor secretarului general al partidului, al sarcinilor subliniate la ședința Comitetului Politic Executiv al C.C. al P.C.R.

PLANUL — ÎNDEPLINIT INTEGRAL, LA TOȚI INDICATORII!

Livrări înainte de termen

În această perioadă de intense eforturi pentru realizarea în cele mai bune condiții a planului pe ultimul trimestru și pe intregul an, și colectivul de muncă de la Întreprinderea „Electrotehnica" acționează ferm în vederea utilizării la maximum a capacităților, a onorării exemplare a tuturor contractelor. Semnificativ în acest sens este faptul că sporurile de producție înregistrate de la începutul anului și pînă acum, în valoare de 7 milioane lei, vor fi majorate încă din prima decadă prin livrarea în avans a unor importante echipamente solicitate de industriile energetică, navală și de mașini-unelte, între care se disting un lot de redresoare și invertoare cu comutație acționată fără pauză și redresoarele pentru sudură.

Totodată, pe baza aplicării programului de modernizare, au fost lansate în fabricație noi produse și utilaje complexe, cu parametri constructivi și funcționali competitivi și la randament energetic superior, destinate industriei constructoare de mașini. Între acestea se numără generatoarele de medie frecvență pentru încălziri și căliri, de 500 și respectiv, 800 kW putere, instalațiile de sudură cu bioxid de carbon, dotate cu elemente de comandă electronică precum și o nouă generație de servomotoare cu magneți permanenți din ferită pentru dotarea mașinilor-unelte complexe și a roboților industriali.

Se estimează ca, datorită avantajelor economice oferite de noile produse precum și de o serie de soluții tehnologice aplicate de curînd să se obțină importante economii materiale și reducerea, în medie, cu 30 la sută a consumurilor specifice de cupru și fier. (Rx. C.)

În fiecare zi, la fiecare loc de muncă, un randament productiv maxim

(Urmare din pag. 1)

ștul ei; productivitatea la două dintre secțiile de montaj a crescut cu 5 la sută. Și cum modernizarea reprezintă un proces continuu, s-a trecut la devansarea unor măsuri din programul stabilit în acest sens, respectiv optimizarea tehnologiilor. Ne referim la punerea în funcțiune a stației termostatate cu utilizare individuală în lipirea componentelor — pe fiecare linie de montaj se uzinează zilnic cîteva mii de componente — la temperaturi de sudură diferențiate. Se asigură astfel un spor însemnat de productivitate și obținerea unor substanțiale economii de energie electrică. De asemenea, au fost realizate — ca și în primul caz, prin autoutilare — standuri de măsură și control pentru fiabilizarea producției de casetofoane și mijloace de radiocomunicații. Utilizarea acestor standuri, semiautomate, elimină o serie de operații cu multă manoperă ce grevau timpul a numeroși specialiști.

O altă categorie de măsuri se referă la îmbogățirea nomenclatorului de fabricație. Începînd de la proiectarea lor, se urmăresc creșterea calităților tehnico-funcționale, alinierea sau chiar depășirea unor standarde internaționale cît și obținerea — prin tipizare, modularizare, aplicarea unor soluții noi în schemele electrice — a unei viteze sporite de reproductibilitate, precum și a unor consumuri mai mici de materiale. Este, printre altele, cazul instalației de apel selectiv, destinată unităților industriale cu suprafețe întinse, al convertoarelor și sumatoarelor pentru antenele t.v. colective, al unor incinte acustice de 15 și 35 VA la 4 și 8 ohmi. În momentul de față se acționează susținut pentru omologarea înainte de termen a două noi produse din domeniul radiocomunicațiilor prin lansarea lor, devansată în fabricație, putînd fi asigurat un important spor de producție.

Așadar la I.E.I. — unitate ce aparține tehnicii de vîrf și care prin produsele sale asigură condiții pentru dezvoltarea intensivă a numeroase unități din ramuri de bază ale economiei — îndeplinirea ritmică, la toate sortimentele, a producției fizice se află în centrul atenției întregului colectiv.

— *Acționăm sub semnul unei maxime mobilizări în toate compartimentele de activitate* — ne spune Liviu Dimitriu, secretarul comitetului de partid. *Magistrala cuvîntare rostită de tovarășul Nicolae Ceaușescu la recenta ședință a Comitetului Politic Executiv al C.C. al P.C.R. reprezintă și pentru colectivul nostru un amplu și mobilizator program de acțiune pentru înfăptuirea exemplară, la toți indicatorii cantitativi și calitativi, a sarcinilor de plan din acest trimestru, decisiv pentru asigurarea unui rodnic bilanț anual, pentru pregătirea temeinică a producției viitoare.*

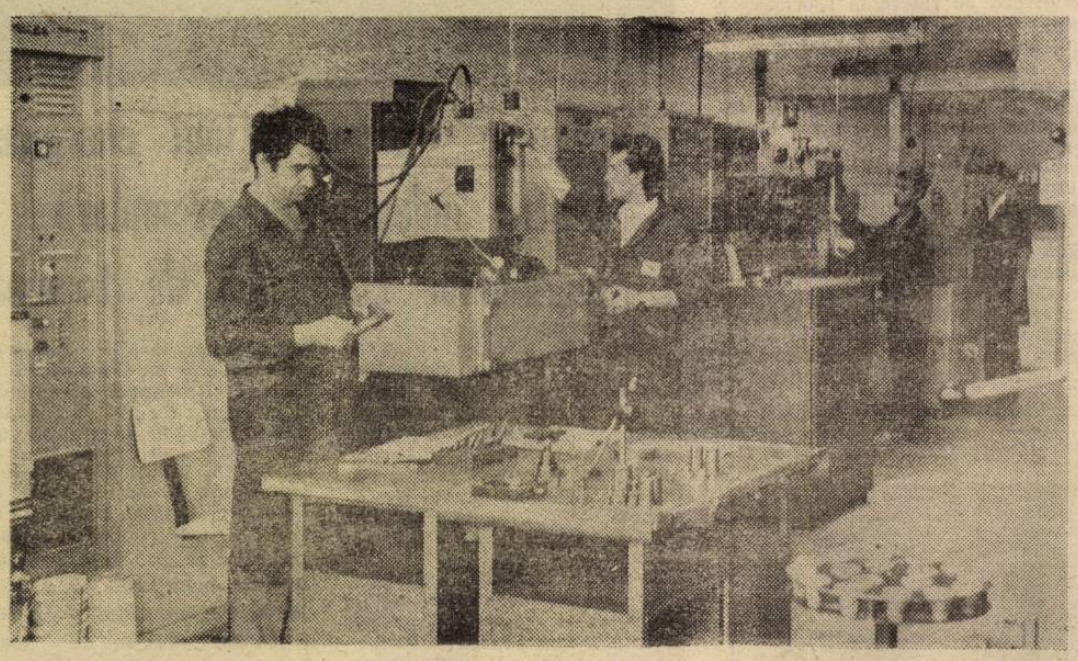

Unitate a tehnicii de vîrf, IEPER beneficiază de o dotare de înalt nivel. În imagine, mașini de prelucrat prin electroeroziune din secția sculărie

Foto : **Lucian SIMION**

ÎN AGRICULTURA ILFOVEANĂ — Acțiuni energice pentru îndeplinirea exemplară a programelor campaniei de toamnă

(Urmare din pag. 1)

Perioada în care ne aflăm impune, însă, ca *ritmul lucrărilor de toamnă să fie și mai mult accelerat*, spre a se evita orice pierdere de producție. Pe măsură ce terenul permite, *trebuie reluat, pretutindeni, cu toate forțele, culesul ultimelor roade ale toamnei*, cu prioritate a celor ușor perisabile. Nimic nu trebuie lăsat pe cîmp, la discreția intemperiilor; în zilele ce vin, *mijloacele de transport se cer folosite mai judicios, astfel ca toate recoltele să ia, rapid, drumul hambarelor.*

În ceea ce privește *semănatul grîului, lucrarea se cere reluată cu maximă operativitate, pe solele zvîntate, astfel ca ea să poată fi încheiată în epoca optimă.* Așadar, rapiditate în acțiune dar, nicidecum în detrimentul calității. *„Nu trebuie, sub nici un motiv* — sublinia secretarul general al partidului la ședința Comitetului Politic Executiv al C.C. al P.C.R. — *să se admită efectuarea însămînțărilor prin încălcarea normelor științei agricole, a tehnologiilor stabilite, în toate domeniile"*. Ploile căzute pe teritoriul sectorului creează condiții dintre cele mai favorabile pentru *efectuarea, în cele mai bune condiții agrotehnice, a arăturilor, pentru pregătirea patului germinativ și semănatul propriu-zis*, de respectarea întocmai a fiecărei verigi tehnologice răspunzînd direct șefii de fermă, inginerii șefi, toți specialiștii agricoli. Subliniem din nou faptul, atestat de experiența celor mai prieepuți lucrători ai ogoarelor, că realizarea unor randamente înalte la grîu în vara aceasta, de peste 6000—7000 kg la hectar, la C.A.P. Jilava, Grădiștea, Cernica, Berceni și alte unități n-ar fi fost posibilă fără încadrarea strictă în epoca de semănat și în normele obligatorii de calitate.

O activitate intensă se cere desfășurată și în *bazinele legumicole* ale sectorului. La această oră grădinile au, încă, *roade și ele trebuie adunate pînă la ultimul kilogram.* O atenție prioritară se cere acordată culturilor mai sensibile la eventualele brume cum sînt tomatele, ardeii, vinetele, fasolea etc. De asemenea, *se impune continuat în ritm alert recoltatul rădăcinoaselor, cartofilor și verzei* — culturi deosebit de importante pentru consumul curent și asigurarea rezervelor de produse pentru perioada toamnă-iarnă. Bune rezultate au obținut, pînă acum, cooperatorii agricoli din Jilava, Măgurele, Nuci, Grădiștea, Dudești, Gruiu care au reușit să livreze la fondul de stat importante cantități de legume proaspete, peste cele planificate. Nu același lucru se poate spune despre grădinarii din Periș, Chiajna, Moara Vlăsiei, Dragomirești etc., unde producțiile, la principalele culturi legumicole, s-au situat sub posibilități. Este necesar ca și aici, conducerile consiliilor unice agroindustriale și cele ale unităților, consiliile populare *să acționeze ferm pentru stringerea și valorificarea superioară a recoltelor care au mai rămas, precum și pentru judicioasa organizare a muncii și a producției în toate fermele legumicole.* La rîndul lor *întreprinderile de legume și fructe — Berceni și Militari — au datoria să ia măsuri urgente pentru înlăturarea defecțiunilor care s-au manifestat, în ultima perioadă, în preluarea ritmică, integrală, potrivit graficelor, a legumelor și fructelor de la unitățile producătoare.*

În *zootehnie*, eforturile sînt îndreptate, în principal, spre încheierea trimestrului IV și a întregului an cu realizări cît mai bune în îndeplinirea indicatorilor de plan. În acest scop, *se impun măsuri ferme pentru materializarea programelor stabilite în fiecare întreprindere de stat, cooperativă agricolă și asociație economică intercooperatistă.* Ca obiectiv prioritar, *încheierea rapidă a tuturor pregătirilor pentru sezonul rece, respectiv, continuarea insilozării resurselor furajere, punerea la punct a adăposturilor, bucătăriilor furajere și a celorlalte instalații, menținerea animalelor într-o bună stare fiziologică, prin pășunat și administrarea unor nutrețuri bogate în vitamine.* La ordinea zilei se află *și realizarea efectivelor planificate, la bovine îndeosebi, și obținerea unor producții sporite de lapte, carne, ouă și alte produse de larg consum.* Sînt acțiuni de prim ordin pentru intensificarea procesului de modernizare și dezvoltare a zootehniei ilfovene, asupra cărora vom reveni în numerele viitoare ale ziarului.

La C.A.P. Măgurele, ca pretutindeni în Sectorul agricol Ilfov, se desfășoară pe un front tot mai larg semănatul grîului

Foto : **M. CIOC**

Ne aflăm într-o etapă cînd la toate sectoarele din agricultură se cere desfășurată o muncă intensă, de care depinde obținerea unor producții mari și eficiente atît în anul acesta, cît și în 1989. Organele agricole — de la direcția generală pentru agricultură și sector și pînă la nivelul fiecărei unități — trebuie să pună un accent și mai puternic pe antrenarea tuturor forțelor în campanie, pe organizarea judicioasă a muncii, pe respectarea ordinii și disciplinei și a normelor de calitate, spre a asigura, astfel, pretutindeni, realizarea unor randamente la nivelul cerințelor noii revoluții agrare.

ÎNALTĂ APRECIERE, DEPLINĂ SATISFACȚIE FAȚĂ DE REZULTATELE VIZITEI OFICIALE DE PRIETENIE ÎNTREPRINSE DE TOVARĂȘUL NICOLAE CEAUȘESCU, ÎMPREUNĂ CU TOVARĂȘA ELENA CEAUȘESCU, ÎN UNIUNEA SOVIETICĂ

— *Telegrame adresate tovarășului NICOLAE CEAUȘESCU* —

Vizita oficială de prietenie întreprinsă în Uniunea Sovietică de tovarășul Nicolae Ceaușescu, împreună cu tovarășa Elena Ceaușescu, desfășurată sub semnul amplificării tradiționalelor relații româno-sovietice, care se înscrie ca un eveniment de seamă, cu profunde semnificații în procesul adîncirii prieteniei și colaborării dintre Partidul Comunist Român și Partidul Comunist al Uniunii Sovietice, dintre cele două țări și popoare, a fost urmărită cu cel mai viu interes de comuniști, de întregul nostru popor care, prin vibrante mesaje și telegrame, își exprimă profunda lor recunoștință și aleasa prețuire față de cel mai iubit fiu al națiunii, marele Erou între eroii neamului, pentru strălucita activitate consacrată înfloririi multilaterale a patriei, înfăptuirii neabătute a politicii științifice a partidului și statului nostru, dedicată cauzei generale a socialismului, păcii și colaborării în Europa și în întreaga lume

În telegrama trimisă de **COMITETUL MUNICIPAL BUCUREȘTI AL P.C.R.**, în numele comuniștilor, al tuturor oamenilor muncii din Capitală sînt exprimate cele mai înalte aprecieri, gînduri și sentimente de nețărmurită dragoste, vibrantă mîndrie patriotică față de prodigioasa activitate desfășurată de tovarășul Nicolae Ceaușescu, ilustru strateg și cîtor al nouă destin socialist al patriei, marele Erou al Păcii, personalitate proeminentă a vieții politice contemporane, militant neobosit pentru cauza progresului și prosperității tuturor popoarelor, pentru afirmarea unui nou tip de relații, bazate pe respectul independenței și suveranității, pe colaborarea reciproc avantajoasă între toate statele lumii.

Urmărind cu cel mai viu interes întreaga desfășurare a vizitei în țara vecină și prietenă, întîlnirile și convorbirile dintre tovarășul Nicolae Ceaușescu, secretar general al Partidului Comunist Român, președintele Republicii Socialiste România, și tovarășul Mihail Gorbaciov, secretar general al C.C. al P.C.U.S., președintele Sovietului Suprem al U.R.S.S., comuniștii, toți locuitorii Bucureștiului — se arată în telegramă — își exprimă deplinul acord față de documentele și înțelegerile convenite care ilustrează voința comună a partidelor și țărilor noastre de a întări și dezvolta pe mai departe colaborarea bazată pe deplina egalitate, pe respectul independenței și suveranității naționale, în interesul și avantajul reciproc. În continuarea telegramei sînt relevate profundele simțăminte de satisfacție și mîndrie ale oamenilor muncii din Capitală, pentru prețuirea de care se bucură în întreaga lume România socialistă, munca harnică a poporului român care își făurește un nou destin înrîurit de uriașa forță transformatoare a gîndirii novatoare, revoluționare a secretarului general al partidului, președintele Republicii Socialiste România, tovarășul Nicolae Ceaușescu, cel mai iubit fiu al poporului român, personalitate politică de excepție a lumii contemporane, eminent militant pentru promovarea cooperării și păcii în interesul tuturor popoarelor. Cu deplină satisfacție, comuniștii, toți oamenii muncii din Capitală — se arată în telegramă — au urmărit momentele vizitei care au evidențiat aprecierea deosebită de care se bucură tovarășa academician doctor inginer Elena Ceaușescu, prim viceprim-ministru al guvernului, președintele Consiliului Național al Științei și Învățămîntului, reputat om politic și distinsă personalitate științifică de largă recunoaștere internațională, pentru activitatea prestigioasă ce o desfășoară în vederea afirmării științei, culturii și învățămîntului ca factori hotăritori ai progresului contemporan.

Puternic mobilizați de dăruirea fără margini cu care slujiți partidul, țara și poporul, de minunatul exemplu revoluționar pe care ni-l oferiți, în tot ceea ce întreprindeți spre binele și fericirea întregii națiuni —se arată în încheierea telegramei — comuniștii, toți oamenii muncii din Capitală vă asigură, mult stimate și iubite tovarășe Nicolae Ceaușescu, că vor acționa cu toată hotărîrea, pentru îndeplinirea în cele mai bune condiții a sarcinilor economico-sociale ce revin municipiului București, pentru edificarea unui oraș demn de noul destin socialist și comunist al țării, contribuind cu noi fapte de muncă la progresul general al scumpei noastre patrii, la înfăptuirea exemplară a obiectivelor Congresului al XIII-lea și Conferinței Naționale ale partidului.

În telegramele trimise de **COMITETELE DE PARTID ALE SECTOARELOR CAPITALEI** se subliniază că vizita întreprinsă de tovarășul Nicolae Ceaușescu împreună cu tovarășa Elena Ceaușescu, în Uniunea Sovietică, reprezintă un eveniment de seamă în bogata cronică a relațiilor româno-sovietice. Manifestările de deosebită cordialitate, întreaga desfășurare a vizitei, convorbirile care au avut loc într-o ambianță de caldă prietenie, sinceritate tovărășească și înțelegere reciprocă — se relevă în telegrame — evidențiază trăinicia prieteniei româno-sovietice, evoluția ascendentă a colaborării pe multiple planuri dintre cele două țări și popoare. De asemenea, în telegrame este subliniată deosebita însemnătate a largului schimb de informații reciproce în domeniul construcției socialismului în România și în Uniunea Sovietică, a afirmării principiului că făurirea noii orînduiri se desfășoară în condiții diferite de la o țară la alta, a răspunderilor ce revin partidelor comuniste și muncitorești, ca forțe politice conducătoare, în ce privește aplicarea legităților generale la condițiile concrete și particularitățile specifice fiecărei țări.

Cu deosebită satisfacție, în telegrame, se exprimă unanima și deplina adeziune a oamenilor muncii din Capitală față de politica externă profund științifică a partidului și statului nostru, față de inițiativele și acțiunile de largă rezonanță internațională întreprinse de președintele României tovarășul Nicolae Ceaușescu, pentru salvgardarea păcii pe planeta noastră, pentru înfăptuirea, dezarmării, în primul rînd a dezarmării nucleare, soluționarea pe cale pașnică, prin tratative, a conflictelor existente în diferite regiuni ale globului, instaurarea în Europa și în lume a unui climat de destindere, securitate, încredere și cooperare.

În încheierea telegramelor, comitetele de partid ale sectoarelor Capitalei exprimă hotărîrea fermă a comuniștilor, a tuturor oamenilor muncii de a acționa în spiritul Tezelor pentru Plenara C.C. al P.C.R., al orientărilor și sarcinilor formulate în cuvîntarea tovarășului Nicolae Ceaușescu la recenta ședință a Comitetului Politic Executiv al C.C. al P.C.R. în vederea perfecționării întregii activități economico-sociale, îndeplinirii exemplare a sarcinilor pe anul 1988 și pe întregul cincinal.

În telegramele adresate de colectivele de oameni ai muncii din numeroase **ÎNTREPRINDERI INDUSTRIALE** între care „23 August", „Republica", I.M.U.A.B., I.U.C. „Grivița Roșie", „Danubiana", I.M.U.C., „Timpuri Noi", I.M.G.B., „Semănătoarea", I.C.T.B., „Electronica", Mecanică Fină, „Electroaparataj", „Dîmbovița", „Steaua Roșie", „Autobuzul", „Vulcan", este exprimată satisfacția deplină față de rezultatele rodnice ale vizitei întreprinse de tovarășul Nicolae Ceaușescu, împreună cu tovarășa Elena Ceaușescu în Uniunea Sovietică. Se subliniază că primirea sărbătorească, manifestările de profundă considerație, sentimentele prietenești cu care solii poporului român au fost întîmpinați în timpul vizitei, constituie expresia înaltului prestigiu de care se bucură astăzi România în lume, tovarășul Nicolae Ceaușescu, proeminentă personalitate a lumii contemporane, luptător consecvent pentru cauza socialismului și păcii.

Menționînd că principalele momente ale vizitei au fost urmărite cu deosebită atenție și vie satisfacție de toți oamenii muncii, în telegrame se exprimă convingerea că această nouă și strălucită solie a poporului român va contribui la extinderea și adîncirea tradiționalelor relații de prietenie, de strînsă colaborare pe multiple planuri dintre țările și popoarele României și Uniunii Sovietice. Mesajul de prietenie și pace transmis popoarelor Uniunii Sovietice — se relevă în telegrame — izvorăște din convingerea sinceră și fermă a poporului nostru că numai asemenea relații între state, bazate pe respectul independenței și suveranității naționale, pe egalitate și avantaj reciproc, pe neamestecul în treburile interne sînt de natură să determine mutații noi, calitativ superioare în viața politică internațională.

Reafirmînd cele mai alese sentimente de înaltă considerație și prețuire față de tovarășul Nicolae Ceaușescu, față de tovarășa Elena Ceaușescu, pentru prestigiul tot mai mare de care se bucură România socialistă pe toate meridianele globului, rod al activității clarvăzătoare desfășurate de conducătorul partidului și statului nostru pentru soluționarea justă și echitabilă, în interesul tuturor popoarelor, a marilor probleme ale contemporaneității, semnatarii telegramelor se angajează să nu precupețească nici un efort pentru transpunerea în viață a politicii interne și externe a partidului și statului nostru.

În telegramele colectivelor de oameni ai muncii din **INSTITUTELE DE INGINERIE TEHNOLOGICĂ ȘI PROIECTARE, DIN CERCETAREA ȘTIINȚIFICĂ, DIN INSTITUTELE DE ÎNVĂȚĂMÎNT SUPERIOR DIN ȘCOLI, DIN INSTITUȚII DE ARTĂ ȘI CULTURĂ**, se exprimă, de asemenea, mîndria față de rezultatele fructuoase ale vizitei oficiale de prietenie, întreprinsă de tovarășul Nicolae Ceaușescu, împreună cu tovarășa Elena Ceaușescu, în Uniunea Sovietică. Prin rezultatele sale deosebit de fructuoase, noul dialog româno-sovietic a pus pregnant în evidență rolul hotărîtor al întîlnirilor și convorbirilor la nivel înalt dintre tovarășul Nicolae Ceaușescu și tovarășul Mihail Gorbaciov, care — așa cum se arată în telegrame — au deschis orizonturi largi colaborării bilaterale, amplificării necontenite a acesteia pe baza folosirii mai depline a potențialului în continuă creștere de care dispun cele două țări și popoare. Convorbirile pe care le-a avut, în cursul vizitei, tovarășa academician doctor inginer Elena Ceaușescu, membru al Comitetului Politic Executiv al C.C. al P.C.R., prim viceprim-ministru al guvernului, președintele Consiliului Național al Științei și Învățămîntului, cu cadre din conducerea de partid și de stat, din conducerea organismelor științifice ale U.R.S.S. expresie a dorinței reciproce de a dezvolta colaborarea și conlucrarea în domeniul cercetării științifice și tehnologice, în spiritul înțelegerilor și orientărilor la cel mai înalt nivel — se arată în telegrame — au constituit un nou prilej de relevare a prețuirii de care se bucură cercetarea științifică românească, marele potențial al acesteia în dezvoltarea economică intensivă a societății. Din adîncul inimii, semnatarii telegramelor exprimă un vibrant și fierbinte omagiu tovarășului Nicolae Ceaușescu, tovarășei Elena Ceaușescu, pentru prodigioasa activitate pe care o desfășoară cu clocotitoare energie, spirit revoluționar și devotament patriotic, în scopul nobil al făuririi cu poporul și pentru popor a socialismului și comunismului în scumpa noastră patrie, al înaintării sale ferme pe calea progresului economico-social multilateral.

În încheierea telegramelor trimise de aceste colective semnatarii lor dau glas angajamentului de a acționa cu toată energia și capacitatea de creație pentru a-și spori neîncetat contribuția la progresul și înflorirea neîntreruptă a patriei pe drumul luminos al socialismului și comunismului.

În telegramele adresate de colectivele **UNITĂȚILOR AGRICOLE DE STAT ȘI COOPERATISTE DIN LOCALITĂȚILE SECTORULUI AGRICOL ILFOV**, se relevă, de asemenea, profunda mîndrie patriotică față de rodnicele rezultate ale vizitei oficiale de prietenie întreprinse de tovarășul Nicolae Ceaușescu, împreună cu tovarășa Elena Ceaușescu, în Uniunea Sovietică. Afirmîndu-și adeziunea deplină la politica internă și externă a partidului și statului nostru, înalta prețuire, recunoștința fierbinte pentru activitatea prestigioasă desfășurată de secretarul general al partidului, președintele Republicii, tovarășul Nicolae Ceaușescu, consacrată dezvoltării continue a patriei socialiste, semnatarii telegramelor se angajează să acționeze cu toate energiile, cu înaltă răspundere patriotică pentru a încheia în cele mai bune condiții campania agricolă de toamnă — recoltarea la timp și integrală a tuturor roadelor ogoarelor, grădinilor și livezilor ilfovene, de a executa grabnic toate lucrările de pregătire a recoltelor anului viitor.

• Aleasă prețuire, nemărginită recunoștință față de strălucita activitate desfășurată de secretarul general al partidului, președintele Republicii, tovarășul Nicolae Ceaușescu, pentru împlinirea nobilelor idealuri ale poporului român, ale întregii umanități

• O nouă și strălucită contribuție la întărirea tradiționalei prietenii și colaborări româno-sovietice, la cauza socialismului și păcii

• Însuflețitoare adeziune la politica internă și externă a partidului și statului, fermă angajare pentru transpunerea ei în viață, pentru înfăptuirea neabătută a planului pe anul 1988 și pe întregul cincinal

În telegramele adresate de colectivele de oameni ai muncii din toate zonele țării se dă o înaltă prețuire activității tovarășului Nicolae Ceaușescu, consacrată dezvoltării legăturilor tradiționale de prietenie și colaborare dintre P.C.R. și P.C.U.S., dintre România și U.R.S.S., extinderii continue a relațiilor țării noastre cu toate statele socialiste, cu toate statele lumii.

Atmosfera caldă, prietenească cu care a fost întîmpinat tovarășul Nicolae Ceaușescu, împreună cu tovarășa Elena Ceaușescu — se arată în telegrame — reprezintă o dovadă elocventă a sentimentelor de prietenie, de stimă și respect ce și le nutresc reciproc poporul român și popoarele sovietice.

Mobilizați de exemplul luminos de muncă și viață, de dăruire și pasiune revoluționară al secretarului general al partidului, de activitatea sa neobosită pusă în slujba înfloririi continue a patriei, comuniștii, întregul nostru popor își exprimă — în aceste telegrame — hotărîrea de nestrămutat de a munci cu abnegație pentru îndeplinirea, la înalte cote de calitate și eficiență, a planului pe acest an și pe întregul cincinal, de a nu precupeți nici un efort pentru înfăptuirea istoricelor hotăriri ale Congresului al XIII-lea și Conferinței Naționale ale partidului, a Programului de edificare a societății socialiste multilateral dezvoltate și înaintare a României spre comunism.

ORAȘUL NOSTRU
cît mai frumos, cît mai îngrijit

Activitatea gospodărească nu este sezonieră, ci permanentă!

(Urmare din pag. 1)

rea de produse zaharoase „Aurora", „Tînăra Gardă" ș.a.

Dar să încercăm să descifrăm cum își organizează comitetul de cetățeni din zona amintită (circumscripția electorală nr. 13 de sector) activitatea zi cu zi, pentru că are o deosebită însemnătate ca ea să nu se desfășoare la întimplare, cu pauze. Am stat de vorbă în acest sens, după ce am vizitat mai multe străzi, cu președintele comitetului de cetățeni, Lazăr Serghie.

— Împreună cu ceilalți membri ai comitetului de cetățeni am întocmit, din timp, un plan de acțiune privind efectuarea curățeniei de toamnă. De fapt, este vorba despre stabilirea unor priorități, pe săptămîni și zile, care se cer rezolvate fără întîrziere, pentru că toate cele 18 străzi din circumscripția noastră se află în îngrijirea cetățenilor. Cine să vină să dea cu mătura în zona în care locuim dacă nu noi înșine?

O inițiativă bună cred eu este și următoarea: astăzi, să spunem, ne propunem să lucrăm pe strada Gaston Lazăr. Mobilizăm la această acțiune și cetățenii care locuiesc pe alte străzi. Peste cîteva zile ne mutăm în alt punct important cu sprijinul tuturor cetățenilor. Aș vrea să rețineți că noi nu acționăm doar toamna și primăvara, cunoaștem cu toții îndatoririle ce ne revin din Legea 10/1982. Curățenia nu este o activitate de sezon. Ea trebuie făcută și menținută în tot timpul anului.

Am remarcat faptul că pe Lazăr Serghie și pe alți membri ai comitetului de cetățeni îi cunoșteau aproape toți locatarii cartierului. Ei au înțeles să-și desfășoare activitatea obștească la care s-au angajat cu responsabilitate și energie alături de cetățeni, conferind acestui comitet un rol activ, eficient. Numai așa potențialul gospodăresc de care se dispune poate fi valorificat la maximum; numai așa acțiunile inițiate se pot bucura de o participare numeroasă. După cum am putut constata, în fiecare bloc, pe fiecare stradă există cel puțin o mînă de oameni întreprinzători, gata să participe la activitățile obștești.

Am stat de vorbă cu mulți gospodari din această circumscripție. Nicolae Vulpe, Luca Drăghici sau Gheorghe Georgescu sînt doar cîțiva dintre cei care sînt gata să împărtășească din tot ce au învățat în timpul activității lor obștești în cadrul unui schimb de experiență cu alte cartiere.

...Gospodari am întîlnit și într-o altă zonă, pe str. România Muncitoare. Locatarii din bl. A 10—4, în frunte cu administratorul Alexandru Stăiculescu, au realizat, la intrarea în imobil, o gazetă de perete „la zi", unde sînt popularizate principalele acțiuni obștești. Aici s-au terminat pregătirile pentru iarnă; părțile comune au fost refăcute, ușile reparate etc. Se vede că și aici acționează o mînă de oameni gospodari. Desigur, mai sînt multe de făcut în zonă: peste drum, pe un teren de lîngă imobilul de pe str. România Muncitoare nr. 2 se aruncă reziduuri menajare, constructorii care lucrează în apropiere nu își depozitează corespunzător materialele. Era oportun ca în asemenea situații să intervină președintele comitetului de cetățeni și deputatul. Dar ei nu au făcut nimic și de fapt nici nu sînt cunoscuți de locatari. Este un exemplu de evidentă neglijență, care se repercutează asupra aspectului acestui cartier cu blocuri noi, confortabile, spațioase, cu magazine moderne și multiple dotări sociale, un cartier care trebuie, printr-o grabnică mobilizare, să se integreze imaginii de ansamblu din acest perimetru al orașului pe care îl dorim cu toții cît mai frumos, cît mai bine îngrijit.

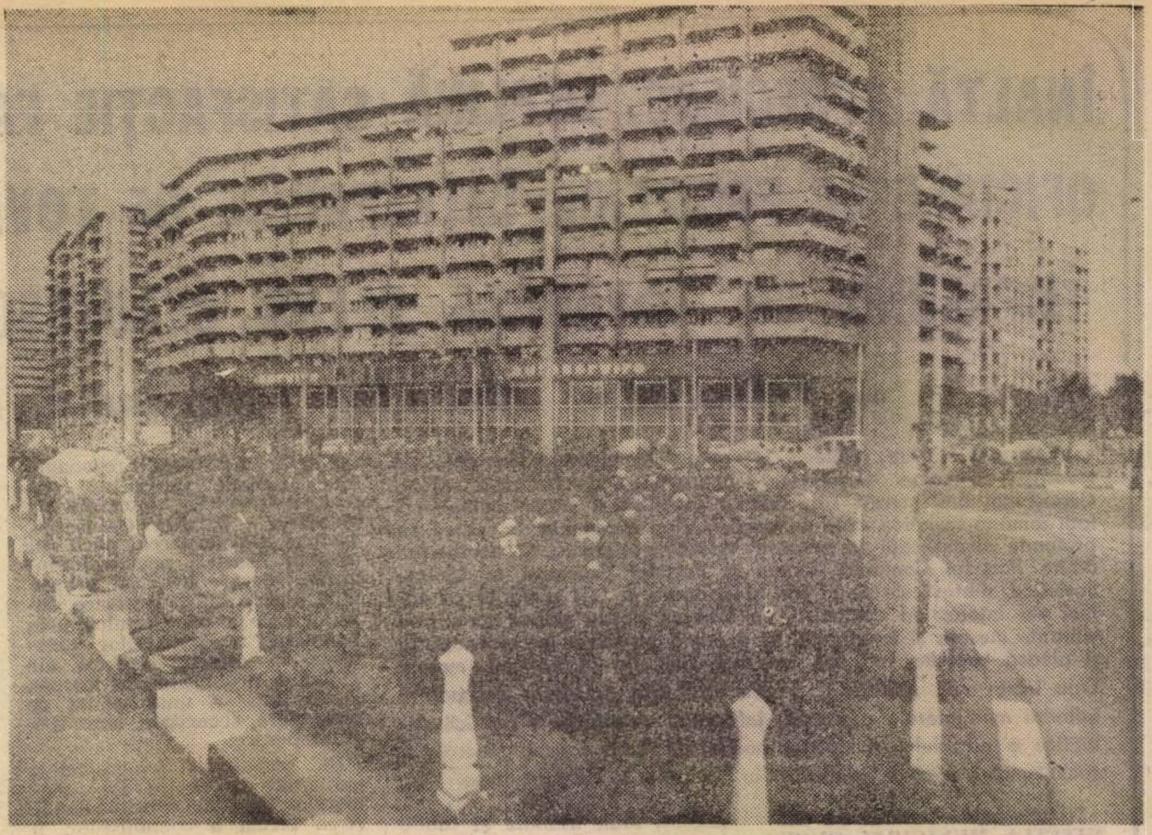

O secvență ilustrativă a noului urbanism bucureștean — Piața Socului Foto: Lucian CRIȘAN

Abaterile de la Legea nr. 10/1982, ferm sancționate

● *Dînd dovadă de superficialitate la plecarea în cursă, unii șoferi nu-și asigură încărcătura camionului și murdăresc carosabilul. Pentru asemenea abateri au fost amendați: Simion Vinț (I.A.C.E.R.D., 31-B-7232, 500 lei și 1 500 lei despăgubiri) și Gheorghe Postolache (I.U.G.T.C. — Iași, 32-IS-1097, 1 000 lei și 5 000 lei despăgubiri).*

● *Parcarea autoturismelor pe spațiul verde i-a „costat" și pe următorii conducători auto cîte 1 000 lei: Liviu Mihalcea (str. Rîmnicu Sărat nr. 13), Ion Nicușor (aleea Buciumului nr. 1) și Ecaterina Toporcea (str. Prevederii nr. 21).*

● *Un alt obicei necivilizat, spălarea mașinii în locuri care nu sînt special amenajate, este de asemenea sancționat de lege. Eugenia Marinescu (str. Histriei nr. 28) și Mihail Dragostin (str. Histriei nr. 9) urmează a fi sancționați pentru aceste abateri cu cîte 1 000 lei.*

Pe agenda consiliilor oamenilor muncii — soluționarea operativă a problemelor de ordin social

O întreprindere se confruntă zilnic cu o multitudine de probleme care se cer rezolvate cu promptitudine, inclusiv cele ce privesc buna funcționare a cantinei, a căminului muncitoresc, a cabinetului medical etc. Experiența majorității unităților bucureștene confirmă că soluționarea unor asemenea aspecte se bucură de toată atenția consiliilor oamenilor muncii, sindicatelor sau comitetelor de femei. Ele fac adesea și obiectul analizelor la nivelul comitetelor de partid și nu în ultimul rînd diversele măsuri ce se cer întreprinse în acest domeniu sînt înscrise cu majuscule pe agenda directorului de întreprindere.

Cu multe probleme vin oamenii la inginera Fotinia Năstase, directoarea Întreprinderii „Adesgo". Stabilirea unor locuri de muncă adecvate pentru femeile gravide, la indicația medicului de la cabinetul de întreprindere, dotarea grădiniței cu cele necesare bunei desfășurări a procesului instructiv-educativ, cît și a cabinetului medical; mutarea dintr-un apartament mai mic într-unul mai mare cu sprijinul întotdeauna prompt al Consiliului popular al sectorului 4, atunci cînd familia s-a mărit; și pînă la problemele vieții de familie — delicate, sensibile, care impun tact, înțelepciune, căldură sufletească.

În același mod se procedează la multe dintre întreprinderile bucureștene: la „Steaua Roșie", la IAMSAT, la „Dîmbovița" — unde comitetul de partid, conducerea administrativă a întreprinderii, comitetul sindicatului au reușit să pună pe roate o cantină model, cu o frumoasă gospodărie-anexă, care a umplut cămările toamnei cu tot ce este necesar pentru ca alimentația oamenilor să fie bogată în vitamine și calorii (nu rareori îi poți întîlni pe cei enumerați mai sus la cantină, în mijlocul oamenilor, interesîndu-se de calitatea meniurilor, de igienă, de curățenie).

Factorilor de conducere de la I.M.U.C. nu le este deloc străin modul cum se trăiește la căminul muncitoresc pentru tineret, cum este dotat și cum se învață la liceul patronat de întreprindere, cum este pregătit meniul grădiniței, ce i-ar mai trebui cabinetului medical — și să o spunem că acest cabinet este un model — cum se asigură aprovizionarea cantinei.

Nu este mai puțin adevărat faptul că pe alocuri asemenea probleme nu sînt soluționate cu operativitatea necesară. Intervențiile active ale comitetelor de partid, ale comitetelor de sindicat, de femei, au fost de natură să accelereze perfecționarea activității în acest domeniu. Elocvent în acest sens este, de pildă, modul în care o grădiniță, unde, pînă în urmă cu cîtva timp, multe lăsau de dorit — e vorba de cea a Întreprinderii de industrializare a laptelui — a devenit de nerecunoscut, urmare a intervenției energice a directoarei fabricii, Alexandrina Chifor.

Alteori însă, criticile adresate unor cadre de conducere din unele întreprinderi nu sînt urmate prompt de fapte.

— Avem din păcate și cazuri de acest gen, ne spunea tovarășa Ioana Oprea, secretar al Comitetului de partid al sectorului 5. Facem încă puțin pentru întărirea și consolidarea familiilor; nu am găsit căi și modalități eficiente de a reduce numărul de divorțuri, de a convinge tinerele cupluri că numai avînd copii numeroși își pot împlini viața. Se mai întîmplă ca audiențele la cadrele de conducere să se desfășoare formal. Sînt directori de întreprindere, secretari de comitete de partid care nu au călcat pragul cabinetelor medicale din fabrică, nu cunosc nevoile grădinițelor. În unele întreprinderi gospodărirea căminelor muncitorești pentru tineret se cere îmbunătățită sau este necesară mai multă ordine în cantine și grădinițele patronatoare. Complexitatea problematică într-o întreprindere este, desigur, mare, dar nu avem dreptul să lăsăm deoparte nici unul dintre aspecte.

Trăim într-o societate generoasă, în care grija față de om reprezintă o coordonată fundamentală, un element definitoriu pentru conținutul profund umanist al politicii partidului și statului. Acestui cadru i se circumscriu și aspectele consemnate mai sus — mărturii ale preocupărilor multiple vizînd crearea celor mai bune condiții de viață pentru toți oamenii muncii.

Ileana COMAN

Am aflat, vă informăm

● PRESTAȚII DE SEZON LA I.C.R.A.L. După cum ne informează ing. Radu Dumitrescu, șeful serviciului producție de la ICRAL Giulești, în această perioadă, la cererea locatarilor și a asociațiilor de locatari, se execută spălări chimice la instalațiile de încălzire, menite să mărească randamentul acestora. Asemenea solicitări se rezolvă prin secțiile: *1 — str. Compozitorilor nr. 28, tel. 25.32.12; 2 — str. Țibleș nr. 20 (cartierul Giulești), tel. 49.54.95; 3 — str. Drumul Taberei nr. 44 (în complexul Moghioroș), tel. 45.64.85; 4 — str. Apusului nr. 30 (cartierul Militari), tel. 69.69.39.* Așa cum este cunoscut, în urma unei anumite perioade de funcționare, pe coloanele de încălzire se fac depuneri de calcar și de impurități care reduc diametrul coloanei și scad randamentul încălzirii. Așadar — o operație foarte utilă și eficientă.

Reamintim, totodată, că prin cele 11 SGL teritoriale se fac și dublări și etanșeizări de uși și ferestre.

● Și la ICRAL Cotroceni, prin *secția 1 din calea Plevnei nr. 3* și prin intermediul fiecărui centru SGL se realizează, la solicitare, etanșeizarea, dublarea sau triplarea ferestrelor în scopul menținerii căldurii în apartamente și în spațiile comune ale blocurilor. Se execută, de asemenea, calibrări de arzătoare, revizii de instalații de încălzire, precum și alte lucrări de sezon. **(I.C.).**

● *Din inițiativa* Cabinetului municipal pentru activitate ideologică și politico-educativă, *în colaborare cu* Muzeul de istorie și artă al municipiului, *a fost realizată o fotoexpoziție itinerantă sugestiv intitulată* „Bucureștiul ieri și astăzi pe aceleași locuri". *Primul popas, de debut, a avut loc la Liceul de filologie-istorie din bd. Gheorghi Dimitrov, urmînd ca peste 15 zile să fie prezentă la întîlnirea cu oamenii muncii de pe platforma industrială Pipera, la Centrul de cultură și creație „Cîntarea României" al Combinatului de industralizare a lemnului. Vizitatorii expoziției au posibilitatea ca prin intermediul imaginilor, precum și al simpozioanelor ce se organizează în cadrul acesteia să facă cunoștință cu noile repere urbanistice de marcă ale Capitalei, creații ale anilor de după Congresul al IX-lea al partidului, cei mai rodnici în dezvoltarea economico-socială a patriei pe coordonatele ascensiunii sale socialiste.* **(G. N.).**

● UNITĂȚI CARE REPARĂ AMORTIZOARELE UȘILOR ȘI AUTOMATELE DE SCARĂ. Mai multe asociații de locatari s-au adresat redacției pentru a afla amănunte privind unitățile prestatoare de servicii care au înscrisă în agenda lor activitatea de *remediere a amortizoarelor de la uși.* Menționăm că această prestație este asigurată de unități specializate ale cooperativei „Metalocasnica". Amplasate în str. Smîrdan nr. 30 (tel. 14.65.47) și complex Veteranilor (aceasta din urmă a fost recent înființată) ele sînt aprovizionate cu tot ce este necesar pentru a executa lucrări de bună calitate. Aici se primesc comenzi pentru schimbarea uleiului sau carcasei amortizoarelor, remedierea „bratelor" sau a arcurilor.

Reamintim cu acest prilej asociațiilor de locatari că o altă unitate, a cooperativei „Instalatorul" recepționează comenzi pentru *repararea automatelor de scară*, acțiune simplă dar care are implicații majore în economisirea energiei electrice. Adresa ei: str. Emil Bodnaraș nr. 69, tel. 78.21.90. **(M. C.)**

● *MATERIALE DE CONSTRUCȚII. Depozitele de profil ale Întreprinderii pentru distribuirea combustibililor solizi și a materialelor de construcții sînt aprovizionate cu cantități suficiente de ciment, humă, var hidratat, p.a.l., uși, ferestre, cahle de teracotă, cărămizi refractare, blocuri beton, plăci azbociment, sîrmă etc. Adresele acestor unități: str. Scărlătescu nr. 18 (tel. 59.74.90.), șos. Chitila nr. 54 (tel. 67.55.25.), str. Producției nr. 23, șos. Colentina nr. 459 (tel. 55.25.95.), str. Glucozei nr. 11 (tel. 87.56.25.), șos. Giurgiului nr. 200 (29.59.40.), șos. Măgurele nr. 34 (tel. 76.27.30.) și calea Giulești nr. 345).* **(H. T.)**

● LUCRĂRI EDILITARE. În aceste zile echipele A.D.P. din sectorul 6 — ne informează sing. Alexandru Dinu — lucrează la refacerea pavajelor pe str. Valea Cascadelor, pe bd. Preciziei și se asfaltează calea Giulești Sîrbi (la capătul liniei tramvaiului 2) pe o suprafață de 6 000 mp ● În perimetrul străzii Romancierilor (în spatele Liceului P.T.T.R.) se află în curs de execuție un parcaj pentru 100 de autoturisme și un teren de joacă pentru copii. **(M. R.).**

● *Printre prestațiile oferite de cooperația meșteșugărească se numără și încăputările de încălțăminte (schimbarea tălpilor și a feței ghetelor sau cizmelor). Fiind foarte solicitată, această activitate a fost extinsă, în acest an, și la alte unități aparținînd cooperativelor „Arta încălțămintei" și „Încălțămintea manuală". Iată adresele unităților specializate în efectuarea acestei prestații: str. Tunari nr 85, str. Luncșoara bl. 77, șos. Iancului bl. 106-B, șos. Mihai Bravu nr. 39, bl. 15, bd. Bucureștii Noi nr. 64, calea Moșilor nr. 127, șos. Colentina bl. 59, calea Moșilor nr. 84.* **(C.M.)**

Creația spirituală — oglindă a epocii de profunde transformări revoluționare pe care o trăim

(Urmare din pag. 1)

nergie și să le întărească nobilele năzuințe de înfăptuire și autodepășire, de realizări materiale și creații spirituale, la înălțimea exigențelor epocii pe care o trăim.

Au avut și au un viu ecou în rîndurile artiștilor și oamenilor de litere, le fertilizează creația chemările adresate de conducătorul partidului și statului de a recepta sensibil și a transfigura artistic procese caracteristice edificării socialiste, de a-i face pe făuritorii vremurilor noi, pe eroii lor, să se afirme convingător, emoționant, în pagini literare, pe scenă, în filme, în operele muzicale și în cele de artă plastică. Și multe creații îi realizează cu autenticitate, prezentîndu-i în ipostaze caracteristice, în imprejurări concludente, ca făuritori de bunuri materiale sau creatori de frumos, în situații revelatoare pentru noblețea lor sufletească, în imagini grăitoare pentru superioara lor complexitate în atît de variatele situații ale vieții. Spunea tovarășul **Nicolae Ceaușescu: „Oamenii muncii sînt cei care au realizat tot ceea ce am obținut în dezvoltarea socialistă a patriei noastre. Ei sînt eroii care trebuie să-și aibă locul în film, în teatru, în poezie, în artă, în literatură, în toate domeniile creației literar-artistice! Pe ei trebuie să-i prezentăm!".**

Valorificînd sursele de adevăr și poezie ale vieții noastre noi, fruntași ai literaturii și artei au înscris în acești ani, în toate domeniile, opere vii, vibrînd în inimile noastre, modelîndu-ne spiritul, dîndu-ne bucuria întîlnirii cu arta autentică. Operelor literar-artistice reprezentative le este proprie receptivitatea față de dominantele revoluționare ale vremurilor înnoitoare la care scriitorii și artiștii au aderat o dată cu întregul nostru popor, pe care le slujesc prin creații implicate activ în procesul construcției și perfecționării societății socialiste în România. Ei răspund chemării vremii pe care o simt în impetuozitatea faptelor, creația lor spirituală fiind o datorie de conștiință pe care o îndeplinesc cu mîndrie patriotică, cu sentimentul că au privilegiul de a trăi într-o epocă de excepție, în care nimănui nu-i este îngăduit să fie simplu martor, fiecare avînd, în domeniul său de activitate, sarcina de a se afla printre făuritori.

În lumina Tezelor din aprilie — amplu și mobilizator program de muncă și acțiune revoluționară al întregului popor, prefigurat cu clarviziune și cutezanță de secretarul general al partidului — creatorii de bunuri spirituale au datoria de conștiință de a-și înzeci eforturile pentru a-și perfecționa activitatea, pentru a zămisli noi opere durabile, al căror izvor veșnic viu să fie viața poporului, cuceririle sale în rodnicii ani ai socialismului, lupta sa pentru noi izbînzi în procesul de făurire a noii Românii. **„Avem nevoie — și dăm o înaltă apreciere creațiilor literare și artistice din toate domeniile** — sublinia tovarășul **Nicolae Ceaușescu — dar societatea noastră are nevoie de noi și noi opere de artă, care să-l reprezinte pe omul de astăzi, realizările sale. Avem nevoie de noi romane, de noi poezii, de noi piese de teatru, de lucrări în domeniul artei plastice, de noi lucrări muzicale. Sînt multe, bune. Dar avem nevoie încă de unele și mai bune, în toate sectoarele. Am convingerea că oamenii de creație din toate sectoarele vor înțelege că ne aflăm într-un asemenea moment al dezvoltării societății românești încît trebuie să se angajeze, cu mai multă hotărîre, de a lucra zi și noapte pentru a contribui, pe calea creației lor, la ridicarea nivelului de cultură al poporului".**

Conștienți de însemnata lor misiune socială, ca modelatori ai personalității umane, ca educatori, slujitorii artei au datoria să răspundă cu tot talentul și priceperea lor, cu toată capacitatea lor de creație acestor deziderate majore, dînd girul faptelor aprecierii și încrederii ce li se acordă.

Opțiunile repertoriului, în consens cu exigențele spectatorilor

– Interlocutor: SILVIU STĂNCULESCU, directorul Teatrului de Comedie –

— Prin specificul său, Teatrul de Comedie are misiunea de a contribui la educația civică a publicului. Multe dintre spectacolele sale au la bază comedii satirice în măsură să stimuleze atitudinea spectatorilor împotriva unor mentalități străine eticii proprii societății noastre. Prin ce montări răspundeți, în continuare, acestei cerințe ?

— În alcătuirea afișului nostru pornim de la înaltele rosturi educative ale artei, subliniate cu pregnanță în Tezele din aprilie. A contribui la formarea unui om înaintat, care să lupte împotriva unor mentalități învechite, să militeze pentru respectarea principiilor eticii și echității socialiste, constituie un deziderat care trebuie să se reflecte în spectacolele noastre, mai ales în cele cu piese românești contemporane. În acest sens, în repertoriul nostru figurează și se bucură de un deosebit succes comedii satirice ca „Acești nebuni fățarnici" de Teodor Mazilu, „Sfîntul Mitică Blajinu'" de Aurel Baranga, „Prețul" de Ion Băieșu, „Arma secretă" de Dumitru Solomon, „O dragoste nebună, nebună, nebună" de Tudor Popescu. Firește, la eradicarea unor tare morale contribuie și acele piese cu înalt mesaj umanist, ce vizează mentalități din alte vremuri sau de astăzi, de la noi sau de pe alte meridiane. Mă refer la spectacole ca „Pachetul cu acțiuni" de Mircea Ștefănescu, „Slugă la doi stăpîni" de Carlo Goldoni, „Peștitoarea" de Thornton Wilder, „Cînd comedia era rege" de A. Zoscenko, „Turnul de fildeș" de Viktor Rozov, sau la cea mai recentă din premierele noastre, „Regele Ioan" de Shakespeare.

— Cu ce lucrări din dramaturgia românească și universală veți îmbogăți repertoriul ?

— Avem în atenție o nouă comedie satirică de Paul Everac. În calitate de regizor, dar și de interpret, Ion Lucian repetă o comedie celebră din dramaturgia clasică, „Scaiul" de Georges Feydeau în care mai sînt distribuiți Stela Popescu, George Mihăiță, Aurel Giurumia, Sanda Toma, Cornel Vulpe, Iarina Demian. O restituire literară — sperăm de mare interes — va fi „Fiatmanul Baltag", lucrare mai puțin cunoscută publicului din opera lui I. L. Caragiale. Este o operă-bufă cu muzica de Caudella, pe care o va monta tînărul regizor Alexandru Darie, în decorul conceput de Puiu Antemir și cu costumele imaginate de Maria Miu. Rolul titular va fi interpretat de Șerban Ionescu. Același regizor va pune în scenă una din capodoperele lui Molière, „Școala femeilor", iar în proiectele noastre mai figurează „Camera Zoicăi" de Mihail Bulgakov.

— Teatrul de Comedie face parte, de mai mulți ani, dintre acelea în care spectacolul începe din foaier. Prin ce veți continua manifestările din acest spațiu în care, seară de seară, vă întîmpinați publicul ?

— În primul rînd, într-unul din foaiere, vom deschide expoziția permanentă **„Tinerețea comediei"**: aceasta va ilustra, prin imagini elocvente, antologice cele mai semnificative succese ale teatrului nostru dobîndite de-a lungul anilor. În celălalt foaier vom continua seria expozițiilor de grafică satirică, organizate în colaborare cu revista „Urzica". Sînt și acestea elemente de educație civică, introducînd, totodată, publicul în universul spiritual al spectacolelor noastre. Vorbind despre dialogul cu publicul aș dori să adaug că vom întreprinde, cu cele mai semnificative montări din repertoriu, turnee în țară, în centre muncitorești de pe Valea Jiului, în mijlocul constructorilor de autoturisme de la Nioveni. De asemenea, cu unele dintre spectacolele noastre vom fi prezenți pe marile platforme industriale bucureștene, în centre de cultură și creație „Cîntarea României" ale tineretului, în licee, unde vom susține și recitaluri de muzică și poezie.

Eugen COMARNESCU

Actualitatea culturală bucureșteană

La Dalles „Salonul artelor plastice"

„Salonul artelor plastice" — ampla expoziție de la sala Dalles a intrat în rîndul manifestărilor artistice tradiționale. Ei i se alătură, în același scop, de a veni în întîmpinarea publicului cu o diversitate de lucrări menite să înfrumusețeze căminele noastre, galeriile Orizont, Magheru, Căminul Artei, Bărăției, Hanul cu Tei, Arcade, care, în aceste zile, au dobîndit o nouă înfățișare, prin extinderea și diversificarea obiectelor de artă expuse. „Salonul" se adresează unui public foarte larg, cu cele mai diferite gusturi, căruia îi oferă, într-o atrăgătoare etalare, piese din toate domeniile creației plastice, încît fiecare vizitator are prilejul de a se opri la ceea ce corespunde înclinațiilor și preferințelor sale. Practic, toate genurile artei plastice și-au dat aici întîlnire. Pe lîngă pictură, care rămîne, se pare, „regina artelor", sînt expuse lucrări de sculptură mică, grafică, ceramică și sticlă, tapiserie, jucării, mici piese de mobilier, corpuri de iluminat și mai ales vestimentație (predominînd cea pentru femei), cu accesoriile de rigoare, urmînd, firește, evoluția modei. Ne referim la bogatele seturi de cordoane și de brățări, ca și la alte piese din piele și metal, de o mare varietate, în care expresivitatea și noblețea materialului se conjugă fericit cu modernitatea rezolvărilor plastice, purtînd semnătura unor creatori cu spirit inventiv, cu bun gust și cu o vastă experiență în materie. Pe lîngă unicate, se pot găsi și obiecte de mică serie, cu rol utilitar, care se impun atenției prin rafinamentul formei și acuratețea execuției.

În evident progres de la o ediție la alta (chiar dacă unele genuri sînt mai puțin prezente și nu la înălțimea valorică dovedită cu alte prilejuri), „Salonul" actual constituie un spectacol în sine de o cuceritoare atractivitate, prin caleidoscopul său de forme și de culori atît de bogat nuanțate, prin diversitatea opțiunilor stilistice, ca și prin formula organizării. Sînt motive ce explică marea afluență a publicului iubitor de frumos, care întîlnește aici un bun prilej de bucurie estetică, de sărbătoare a privirii. Multitudinea exponatelor și calitățile lor oferă o imagine globală, convingătoare asupra potențialului creativ al artiștilor noștri din toate generațiile, preocupați să îmbine organic cuceririle de limbaj ale trecutului, constituite în valori tradiționale, cu inovațiile, mereu mai numeroase, ale epocii contemporane, într-un amplu proces de înnoire și modernizare a expresiei. Adevărat punct de atracție în peisajul spiritual al Capitalei, răspunzînd nevoii noastre de frumos prin încorporarea atitor sensibilități și a unei gîndiri artistice elevate. „Salonul artelor plastice" se înscrie în rîndul autenticelor acte de cultură.

MARIN MIHALACHE

● *Numărul pe octombrie al „Magazinului istoric"* include numeroase contribuții interesante, între care „Mihai Viteazul — întîiul înfăptuitor al unirii românilor" de Ioan Lupaș, „1916—1918. Academia Română — Patria mai presus de orice" de Alexandru Dobre, „Permanență și continuitate. Judecata la români" (II) de acad. Ștefan Pascu, „Dascălii patrioți de la Colegiul Sf. Sava" de Nicolae Isar, „1866—1876. Independența — dorința unanimă a națiunii" (II) de Dan Berindei, „Pe urmele strămoșilor" de Ion Popescu-Puțuri, „Pe traseele Unirii" de Vasile Smărăndescu. Mai menționăm „Note zilnice" de Victor Slăvescu, „Amintiri de la mijloc de veac" de Iancu Bălăceanu, „În București, acum 50 de ani" ș.a. ● *Suita „Meridianele artelor"* se reia luni, în sala „Atelier" a Teatrului Național; vor fi prezentate temele „Ansamblul de la Sans Souci" (ora 17) și „Praga de aur și castelele Boemiei" (ora 19), de către istoricul de artă Victor Simion. ● *Soprana Eugenia Ilinca* apare în rolul titular din operета „Contesa Maritza" de Kalman, alături de Constantin Drăgan, Margareta Niculescu, George Niculescu, Adriana Gruescu, Daniela Diaconescu ș.a. (joi 13 oct, ora 18, în Sala mică a Naționalului) ● *Teatrul Mic* ne invită la spectacolul „Cotidiene" susținut de Nicu Alifantis și invitații săi, în zilele de 14, 15, 16, 17 octombrie, la orele 17 și 19.30. Pe aceeași scenă, spectacolul

Paranimf

„Ivona, principesa Burgundiei" de Gombrowicz, în regia Cătălinei Buzoianu, a ajuns la a suta reprezentație ● *Între cursurile Universității Cultural-Științifice București*, pentru care se fac înscrieri pînă la sfîrșitul acestei luni, menționăm ciclurile de literatură: „Centenar Eminescu. Permanențe ale creației eminesciene în cultura românească"; „Opere reprezentative ale literaturii române contemporane"; „O introducere în arta capodoperei literare"; „Eminesciana"; „Studioul de poezie românească: Țară de baladă"; „Istoria cărții"; „Copiii și literatura lor"; „Literatura criticilor"; „Din literatura marilor iubiri"; „Itinerare culturale italiene"; „Scriitoare și operele lor"; „Personaje celebre din literatura universală"; „Creație și conștiință artistică"; „Arte poetice și manifeste literare ale secolului XX"; „Vocația europeană a literaturii române". Conferențiari: Zoe Dumitrescu-Bușulenga, Alexandru Balaci, Edgar Papu, Dan Grigorescu, Ion Zamfirescu, Rodica Florea, Gheorghe Lăzărescu, ș.a. ● *Centrala „Româniafilm"* va prezenta în această lună filmul cehoslovac „Micii Edisoni" (regia: Vit Olmer), a cărui acțiune, deopotrivă amuzantă și instructivă, îi introduce pe copii în lumea electronicii și a utilizării ei practice. (B. IOAN)

Șantier de creație

● După „Scaunul singurătății" — noi cărți și piese

— Stimate Fănuș Neagu, după romanul „Scaunul singurătății", atît de bine primit de critică și cititori, ce cărți urmează să poarte semnătura dumneavoastră ?

— Am terminat de alcătuit un volum de povestiri — „A trece, a vedea", cuprinzînd lucrări publicate în reviste, dar și inedite — pe care-l voi preda Editurii Eminescu. Lucrez la o nouă carte, un roman modern cu rădăcini în istoria noastră, care se va intitula „Dracula".

— Vă vom întîlni și pe afișe, în calitate de dramaturg ?

— Am încredințat Teatrului „Bulandra" piesa „Casa de la miezul nopții", o poveste de dragoste care se petrece în zilele noastre și, pornind de la povestirea mea „Ningea în Bărăgan", am scris un scenariu de film.

● Între teatru, film și micul ecran

Pe actrița Adela Mărculescu *am văzut-o, recent, pe micul ecran, interpretînd rolul unei inginere în piesa „Adevărata fericire" de Liviu Timbus.*

— O femeie a zilelor noastre — ne spune interpreta — animată de continua dorință de autodepășire în profesia sa, preocupată, deopotrivă, de armonia familiei, de destinul copiilor ei, pe care m-am străduit s-o întruchipez cît mai convingător, mai nuanțat.

— Ce roluri vă așteaptă pe scena Naționalului ?

— Am început repetițiile cu o comedie inspirată din actualitate, „Autorul e în sală" de Ion Băieșu, în care regizorul Mihai Berechet a mai distribuit pe Coca Andronescu, Rodica Popescu Bitănescu, Mihai Fotino, Aimée Iacobescu, Costel Constantin, Constantin Stănescu. O distribuție deci care promite un succes. De asemenea, regizorul Grigore Gonța mi-a încredințat un rol în piesa „Costandineștii" de Paul Everac.

— Dar pînă la aceste premiere ?

— Joc la Național aproape seară de seară, în piese ca „Un anotimp fără nume" de Sorana Coroamă Stanca, „Gaițele" de Al. Kirițescu, „Idolul și Ion Anapoda" de G.M. Zamfirescu, „Torquato Tasso" de Goethe, „Între patru ochi" de Al. Gheiman, „Poveste din Hollywood" de Neil Simon.

— Cu toată agenda teatrală încărcată, mai aveți timp și pentru film. Nu de mult v-am admirat în „Păstrează-mă doar pentru tine", peliculă realizată de regizorul Virgil Calotescu. Proiecte ?

— Același regizor m-a solicitat pentru un nou film. Așa că, în curînd, voi fi din nou pe platouri.

C. EUGEN

În timpul liber — bogate acțiuni educative și recreative

Invitații pentru astăzi și mîine

Consemnam recent faptul că organizatorii manifestărilor cultural-educative și distractive de la sfîrșit de săptămînă se străduiesc să confere programelor cît mai multă consistență și atractivitate, îmbinînd armonios elementele instructiv-formative cu cele recreative. Multe dintre sugestiile exprimate de tineri — unele transcrise și în paginile ziarului — au fost deja concretizate în multe locuri, altele urmînd să fie traduse în viață. Notăm, în cele ce urmează, doar cîteva din secvențele unor manifestări ce vor avea loc astăzi și mîine seară, în măsură să demonstreze că atunci cînd (și acolo unde) există inițiativă, inventivitate, bună organizare, acțiunile cultural-distractive oferă bune prilejuri de petrecere utilă și plăcută a cîtorva ore libere, într-o ambianță reconfortantă, civilizată. Fără îndoială, unele dintre elementele programelor anunțate mai jos pot constitui utile sugestii pentru organizatorii unor manifestări similare.

„BUNĂ SEARA FETE, BUNĂ SEARA BAIEȚI". Astfel se intitulează serile cultural-distractive organizate (astăzi și mîine, de la ora 17) la Centrul de cultură și creație „Cîntarea României" al I.U.C. „Grivița Roșie". Un moment semnificativ al programului îl va constitui un „Bal al bobocilor", ai cărui protagoniști vor fi cei mai tineri încadrați în marea unitate economică. Între secvențele de dans mai figurează: un medalion poetic Marin Sorescu, o întîlnire cu muzica populară în compania tarafului întreprinderii, un concurs (cu premii) de învățare corectă a unui dans pe nedrept uitat: valsul.

„PRIETENUL MEU, TÎNĂRUL ÎNCADRAT". Sub acest generic se vor desfășura (astăzi și mîine, de la ora 18) seri instructiv-recreative la Centrul de cultură și creație „Cîntarea României" al Întreprinderii „23 August". Invitați: tineri de la fabrica de locomotive. Spicuim din program: un scurt concert coral susținut de reputata formație a întreprinderii, prilej de audiere a unor frumoase cîntece patriotice, a unor piese de inspirație folclorică, un succint breviar juridic cu informații de interes mai ales pentru tinerii muncitori, un concurs de comportare în societate (cum aranjăm florile în casă, cum ne întîmpinăm oaspeții ?), un micro-spectacol susținut de ansamblul de cîntece și dansuri „Faur", al marii unități economice.

„ÎNTRE NOI, CONSTRUCTORII". Este titlul manifestării care va avea loc mîine, de la ora 18, la Antrepriza construcții-montaj nr. 1. Un concurs pe tema „Creație, muncă, frumusețe". Sfatul juristului, întîlniri cu folclorul moldovenesc în compania solistei Mioara Velicu, momente umoristice cu actorul Vasile Murariu de la Teatrul „C. Tănase" și, bineînțeles, dans — sînt doar cîteva elemente ale unui program divers, judicios alcătuit.

CENTRUL DE CULTURĂ ȘI CREAȚIE „CÎNTAREA ROMÂNIEI" AL TINERETULUI DIN SECTORUL 4 (TEHNIC-CLUB) găzduiește astăzi și mîine, de la ora 18 cîte două seri cultural-distractive în paralel. Cele destinate iubitorilor folclorului vor cuprinde, între altele întîlniri cu soliștii Mihai Oprea și Olimpia Vlaicu, prezentarea, de către coregraful Petre Ciprian, a modului în care se interpretează corect un joc din Muntenia, un concurs de recunoaștere a costumelor populare din diferite zone ale țării. În discotecă, amatorilor de muzică ușoară și dans modern li se vor oferi microrecitaluri ale tinerilor soliști Luminița Raclariu și Aurel Moga, prilejul de a participa la un concurs pe teme de etică.

CITITORII SE ADRESEAZĂ REDACȚIEI

● Propuneri ● Sesizări ● Soluții

● „În zona în care se află situat blocul nostru — Dristor-Piața Muncii — sînt în execuție o serie de lucrări edilitare, urmînd a fi realizată și racordarea la rețeaua telefonică. Tocmai de aceea — ni se adresa comitetul Asociației locatarilor din intrarea Arenei nr. 22 — propunem înființarea unui telefon public, fie în holul blocului, fie în imediata lui vecinătate". Direcția de telecomunicații a municipiului, receptivă la propunerea locatarilor, ne informează că se va instala un astfel de post public imediat ce condițiile tehnice o vor permite. Ne asigură, totodată, că după eliberarea terenului de către constructorii de locuințe se vor executa lucrările necesare în vederea racordării blocului 3 la rețeaua telefonică ● „Pe str. Sergent Gh. Sandor — o stradă îngustă — circulă autovehicule de mare tonaj și nu de puține ori mașinile sînt nevoite să urce pe trotuare. În consecință — ni se adresa președinta comitetului de cetățeni, Rozalia Baciu — ar fi oportună instalarea unui indicator care să permită numai accesul autovehiculelor care nu depășesc o tonă". Propunerea fiind pe deplin justificată — ne transmite I.M.B., la sprijinul căruia am apelat — s-a intervenit la Direcția domeniului public, Secția exploatare semnale rutiere, pentru confecționarea și instalarea pe această stradă a unui indicator rutier de interzicere a circulației autovehiculelor de mare tonaj ● „Aspectul magazinului alimentar cu autoservire din str. Drumul Taberei nr. 34 lasă de dorit — ne semnala Mihai Tănasă (str. Drumul Taberei nr. 35 A, bloc 803). Uneori vînzătoarele stau la șuetă, în timp ce cumpărătorii așteaptă în fața raioanelor. Mai mult, responsabilul unității, deși sesizat, nu ia măsurile necesare". Ca urmare șeful de unitate Ion Bîră, casiera Silvia Neagu și vînzătoarele Floarea Constantinescu și Viorica State au primit severe sancțiuni contravenționale, cu atît mai mult cu cît, cu ocazia vizitei organelor de control la care am apelat, s-au mai constatat și alte deficiențe. Ar fi bine însă ca și controlul intern al I.C.L. Alimentara sector 6 să viziteze ceva mai des unitatea amintită... ● „Fără să dețină autorizație legală, Mihaela Ignătescu din apartamentul 203 al blocului 28 din bd. Banu Manta, a efectuat unele modificări în construcție, afirmînd că «în casa mea fac ce vreau». Ar fi bine să verificați afirmațiile mele și să se ia măsuri în consecință" — ne scria Constantin Dinulescu, din același imobil. Dînd curs invitației, constatăm că într-adevăr era vorba de o construcție neautorizată, drept pentru care Consiliul popular al sectorului 1 a intervenit prompt, luînd măsuri în conformitate cu H.C.M. 2490 din 1969 ● „În Orășelul copiilor — sesiza Aurel Șeuleanu (str. Alunișului nr. 3) — este neglijată uneori aprovizionarea cu băuturi răcoritoare a unităților de alimentație publică". O perioadă, ne informează D.G.C., una din unități a fost închisă, astfel că la celelalte a crescut numărul solicitărilor. S-au luat măsuri ca în zilele de sărbătoare să se suplimenteze punctele de vînzare.

Eugen EFTIMIU

O acțiune de interes gospodăresc

● **Obligații ce revin întreprinderilor, instituțiilor, asociațiilor de locatari, cetățenilor cu gospodărie individuală**

Conform *Deciziei nr. 612/1988 a C.P.M.B.* în această perioadă și pînă la *31 octombrie* se desfășoară ample acțiuni de igienizare (dezinsecție, dezinfecție, deratizare), etapa II, la care au obligația să participe toate persoanele fizice și juridice deținătoare cu orice titlu a suprafețelor locative sau suprafețelor cu altă destinație decît aceea de locuință, situate pe teritoriul municipiului București. Efectuarea igienizării nu este facultativă, ci constituie o obligație civică, conform *Legii nr. 10/1982*. Lucrările de igienizare se execută pe bază de *contracte de prestare de servicii*, ce trebuie încheiate obligatoriu, achitîndu-se cu anticipație costul prestației conform legii prin următoarele unități: Întreprinderea de dezinfecție, dezinsecție, deratizare, prin Centrul D.D.D. din str. Veseliei nr. 73, sectorul 5, *tel. 89.79.80 și 80.71.48*, unde se pot adresa unitățile socialiste. Asociațiile de locatari, cetățenii cu gospodărie individuală pot face comenzile prin I.C.R.A.L. „Herăstrău" — S.G.L. 4, calea Dorobanților nr. 107, *tel. 79.42.75;* I.C.R.A.L. „Pajura" — S.G.L. 5, str. Popa Tatu nr. 35, *tel. 15.82.80;* I.C.R.A.L. „Foișor" — S.G.L. 2, calea Moșilor nr. 278, *tel. 10.22.70;* I.C.R.A.L. „Colentina" S.G.L. 1, str. Galați nr. 33, *tel. 11.10.20;* I.C.R.A.L. „Berceni" — S.G.L. 5, aleea Secuilor nr. 5, *tel. 83.20.95* și prin casieriile centrului D.D.D. din str. Veseliei nr. 73, sector 5, *tel. 89.79.80* și calea Griviței nr. 50, *tel. 59.43.46*.

Întreprinderile, instituțiile, asociațiile de locatari, cetățenii au obligația ca, premergător acestor operațiuni, să asigure salubrizarea spațiilor ce urmează a fi supuse deratizării — incintele întreprinderilor și instituțiilor, blocurilor cu destinație de locuințe, subsolurilor, spațiilor din jurul acestora, curților etc. Aceasta trebuie făcută cu cîteva zile înainte de data efectuării deratizării, astfel încît substanțele folosite în acest scop să dea rezultatele scontate. Nerespectarea prevederilor Deciziei mai sus-amintite constituie contravenție și se sancționează cu amendă, conform Legii nr. 10/1982.

Este în interesul tuturor locuitorilor Capitalei să contribuie la reușita acestei acțiuni în beneficiul propriei sănătăți.

M. R.

INFORMAȚIA publicitate

Schimburi de locuință

SCHIMB apartament 3 camere, etaj 7, Cringași, pentru apartament două camere sau două+garsonieră. Tel. 17.04.32 ; 13.05.13. (203)

APARTAMENT 3 camere, două balcoane, conf. I, pentru două camere decomandate, etaj 1, Griviței, Titulescu, 1 Mai, 43.08.19. (7708)

DOUĂ camere + hol locuibil, vilă, curte, gaze sobe, pentru apartament 3 camere ultracentral, prerabil Cantemir, Tineretului. Tel. 23.35.50 după 17. (625)

SCHIMB garsonieră confort I, Piața Miniș, cu apartament două camere zone apropiate. Tel. 44.99.53. (752)

VILĂ, lemne, Bd. Cantemir, 3 camere, etaj I, pentru două camere. 23.47.15. (764)

SCHIMB apartament Drumul Taberei, pentru garsonieră sau două-3 camere curte, bloc. 78.52.43. (792)

SCHIMB apartament București, cu apartament Iași, Predeal, Eforie Nord. Tel. 78.52.43. (793)

APARTAMENT 4 camere, confort I, sporit, Colentina, pentru 3 camere sector 1, 2, 3. 55.27.48. (815)

SCHIMB apartament 3 camere, etaj I, Rahova, pentru două camere și garsonieră sau două garsoniere. Tel. 89.33.08 sau 80.62.52 după ora 16. (955)

GARSONIERA conf. I, etaj 8, zona metrou Muncii — Piața Miniș, pentru apartament două camere comandate, sector 2, 3. Tel. 43.01.79. (1149)

SCHIMB aparfament două camere, 4 niveluri Berceni, cu garsonieră, chirie. Tel. 84.00.25. (8732)

Închirieri

STUDENȚI căutăm garsonieră zona Tei, Colentina. Tel 84.87.65 după ora 16. (594)

OFERIM cameră mobilată la două încadrate, zona Leontin Sălăjan. Tel. 39.75.45. (267)

OFER garsonieră mobilată, zona Pantelimon, Socului, Muncii. Tel. 13.47.65. (396)

ÎNCHIRIEZ garsonieră, nemobilată, la o singură persoană, chiria anticipat, termen lung. Tel. 10.69.86. (448)

TINERI căsătoriți căutăm garsonieră, apartament cu telefon, chirie anticipat. Tel. 17.48.52 după ora 17. (562)

STUDENTA caut garsonieră sau apartament mobilat cu telefon, sector II. Tel. 88.83.17. (723)

ÎNCHIRIEM cameră mobilată unui student. Tel. 33.36.87. (755)

OFER cameră mobilată la bloc Pantelimon. Tel. 28.64.04. (836)

STUDENTA medicină caut garsonieră central sau stații metrou. Tel. 50.62.54. (375)

DOI elevi dorim cameră locuibilă, condiții bloc. Tel. 17.03.78 între orele 20—21. (392)

CAUT garsonieră (apartament) chiria lunar. Tel. 59.89.52. (7480)

FRATE și soră, studenți, căutăm urgent apartament 3 camere nemobilate, cu telefon, Drumul Taberei, sau zonă centrală, termen lung. 25.85.16. (6766)

CAUT urgent garsonieră (ne)mobilată, cu telefon, Drumul Taberei sau zonă centrală, termen lung. 25.85.16. (6768)

TINERI căsătoriți, cu copii, căutăm urgent cameră (ne)mobilată, cu acces la bucătărie. 25.85.16. (6770)

Vînzări

VÎND Dacia 1310, (1978) stare perfectă. Tel. 31.05.58 după amiaza.

VÎND haină nouă mouton-doré, măsura 46. Tel. 45.20.71.

VÎND Rostov și Tesla 115, ambele în garanție. Tel. 76.86.88.

VÎND Dacia 1300 cu îmbunătățiri 1310, piese originale. Tel. 44.04.08.

VÎND convenabil apartament conf. II. Piața Reșița. Tel. 47.03.00. (638)

VÎND casă singur curte mare, zona Brîncoveanu. Tel. 84.94.03 ; 84.58.48. (9362)

APARTAMENT vilă Cotroceni, sufragerie trandafir, fotolii sculptate, covoare. Tel. 13.76.24. (1175)

VÎND garsonieră conf. II, etaj IV, Petre Ispirescu (Rahova). Tel. 60.06.93.

VÎND apartament 3 camere — Militari, etaj I, sau cedez contract pentru două garsoniere. 67.75.73 sau 69.34.69. (968)

GARSONIERĂ conf. I, etaj II, bloc 4 niveluri, Drumul Taberei. Bibliotecă, garnitură nouă, birou, frigider, oragaz, mobilă bucătărie. Tel. 10.46.50. (963)

APARTAMENT 3 camere, decomandate. Tel. 78.82.15. (1065)

SERVANTA cu vitrină, aspirator, masă extensibilă, cuptor aragaz. Tel. 81.89.19. (177)

VÎND radiator Ravent, reșou dublu cu termostat, scaun pliant. Tel. 49.58.53. (244)

BICICLETA bărbătească perfectă stare. 14.99.42. (349)

TELECOLOR Ficrom, absolut nou, bicicletă copii 3—8 ani. Tel. 79.01.75. (351)

VÎND acordeon Hohner în vergele 48 basi. Tel. 69.84.51.

VÎND mașină de spălat, storcător rufe, canapea cu două fotolii, cojoc damă 48, lustră. Tel. 88.42.85. (539)

VÎND convenabil garsonieră conf. I, etaj I, Frigocom. Tel. 45.91.84. (546)

VÎND cărucior sport, automobil pentru copil. Tel. 11.28.38. (565)

VÎND îmbrăcăminte damă (cojoc nou), bărbătești, diverse mobile și obiecte casnice în perfectă stare. Tel. 15.35.80 între orele 17—20. (579)

BLUE-JEANS 44, televizor, stabilizator tensiune, canapea, fotolii creioane mecanice. 46.96.21. (9479)

HAINĂ blană deosebită, aparate foto Agfa Traveller, Zenit, aparat bărbierit Braun, radiocasetofon și combină muzicală Universum, ambele stereo, faruri halogene. Optilux, pielicele nutrie și căprioară, mașină cusut Veronica, avometru, radio Darclée, mașină electrică tocat carne. Tel. 34.53.36.

PIESE motor Volkswagen 1200—1300, calculator T.I. 57, aparat auditiv nou. 71.10.83. (668)

VÎND piese Fiat; bloc motor, chiulasă completă, cutie viteze, tapițerie nouă, uși, aripi, capotă spate, punte spate, cardan plus alte piese. Tel. 20.90.79.

VÎND butelie aragaz. Tel. 44.05.13. (707)

ELEMENTE caroserie, cutie viteze direcție, piese motor noi și recuperate pentru Dacia 1100, Renault 10. 82.31.70. (962)

TELEVIZOR color Nordmende model de lux, diagonală 65. Tel. 75.26.16. (3685)

VIDEO VHS Akai 22 EV Pal Secam infraroșii, telecomandă, fabricat 1988 sigilat. Tel. 71.28.98. (189)

CONVENABIL, predau contract două comandate I, Reșița — Giurgiului. 29.14.24; 79.65.23.

PREDAU contract (vînd) foarte convenabil apartament două decomandate, confort I, achitat 70%, zona Rm. Sărat, Dristor. Tel. 20.90.79. (686)

PREDAU contract două camere, comandate, Floreasca. Tel. 79.49.54; 11.93.38. (408)

VÎND birou florentin, căruț și pat pentru copii. Tel. 61.71.03. (6469)

UNICATE. Dormitor lemn gutui cu ornamentații. Sufragerie, șifonier, birou. Tel 10.91.26. (6961)

VÎND video Player Funai. Tel. 71.94.28. (6731)

Cumpărări

CUMPĂR Dacia 1300, Skoda 120 L. Tel. 87.34.85. (543)

TRABANT nou sau puțin rulat, convenabil. Tel. 49.22.81. (493)

CUMPĂR segmenți Fiat 128 cotă normală sau alte mărci la ∅ 80 mm. Tel. 73.49.01.

VOLKSWAGEN, motor, bloc motor, casă singur curte, joc Lego. Tel. 13.76.24. (1176)

CUMPĂR motor Mercedes benzină 4 pistoane și cutie viteze după 1965 sau motor Moskvici 112 complet + cutie viteze. Tel. 20.90.79. (685)

CUMPĂR videocasetofon sigilat, absolut nou. 59.07.45. (838)

CUMPĂR apartament una-3 camere. Vînd apartament 4 camere. Titan 43.50.64. (1028)

CUMPĂR valiză piele (aluminiu). Converabil vînd studio tapițat, masă ovală extensibilă, 6 scaune tapițate, dulap — bibliotecă — vitrină, toaletă, aspirator Ceaika. 88.79.83 — 46.47.51.

PREIAU contract garsonieră, confort I, etaj inferior, avans mic, liberabil schimb garsonieră, confort 3. Tel. 62.44.46. (5891)

CUMPĂR frigider Zill, congelator 7 sertare în garanție, aspirator auto, calorifer electric cu termostat, derulator casete video. 25.85.16. (6762)

PREIAU urgent contract apartament două camere decomandate, confort I, Drumul Taberei, sau zonă centrală. 25.85.16. (6763)

Legitimații declarate nule prin pierdere

pe numele Cătană Ionel, Stoian Floarea, Răduță Constantin, Ștefănescu Alina, Stoican Adrian, Stănescu Claudiu, Dobre Smărăndița, Ilie Gheorghe, Enache Dumitru, Dumitrescu Dan-Corneliu, Vlăsceanu Ion, Barbu Constantin, Andrei Nicușor, Ghelmeț Nicolae, Pădurescu Ion, Boghină Viorel, Bărbulescu Stelian, Cîrjaliu Mădălina, Stăvaru Gheorghe, Ghiță Cătălin, Sanda Tudor, Gheorghe Cristian, Neacșu Barbu, Mihăileanu Constantin, Văduva Costel, Tecla Ilie, Vladica Fănică, Mihăilă Constantin, Vanderlik Mihai, Gheorghe Mircea.

Pierderi

PIERDUT autorizație reparator AMC, nr. 01-343, emisă de IGSCCP, pe numele Andrei Marian. O declar nulă. (151)

PIERDUT carnet părți sociale pe numele Ciucu Nicolae. Îl declar nul. (262)

PIERDUT chitanță vamă pe numele Perl Andrei. O declar nulă. (375)

PIERDUT legitimație Policlinica Al. Sahia pe numele Subțirelu Maria. O declar nulă. (469)

PIERDUT certificat calificare zidar, pe numele Bălan Marin. Îl declar nul. (4541)

PIERDUT parafă medic pe numele Dr. Bucăloiu Elena. O declar nulă. (821)

PIERDUT abonament cinematecă nr. 762, legitimații de serviciu și acces ministeriale pe numele Văjdea Francisc Victor. Le declar nule. (837)

PIERDUT chitanță vamală pe numele Moldovan Romul Mircea. O declar nulă. (845)

PIERDUT act concesiune nr. 21/1988, emis de Parohia Progresul, pe numele Milonovici Gheorghe, fig. 29, parcela 57. Îl declar nul. (1012)

PIERDUT factură Comturist, pe numele Geambașu Vasile. O declar nulă. (1013)

PIERDUT certificat de calificare mecanic auto pe numele Giuclea Dragoș. Îl declar nul.

PIERDUT pisoi mare, gri deschis cu dungi verzi vîrgat, răspunde la numele Tom, perimetrul stația Mieilor și Pasajul Muncii. Aducătorului recompensă foarte mare. Dr. Bogdan, Șos. Mihai Bravu — 185, bloc 212, ap. 3. (5801)

PIERDUT ciine Pechinez roșcat, bătrîn, zona Avrig. Recompensă mare. Tel. 42.33.21 — 19.39.41. (4536)

PIERDUT contract închiriere emis de ICRAL Giulești, pe numele Cojocariu Zamfira. Îl declar nul. (5063)

PIERDUT autorizație vînzare flori, emisă de Consiliul Popular Sect. 6 pe numele Bomavu Alexandrina. O declar nulă. (6112)

PIERDUT ștampila Asociația Locatarilor bloc 42, Cal. Pisculul, nr. 16, București, sect. 4. Se declară nulă. (1124)

COOP. Încălțămintea Manuală declară nul, fiind pierdut, chitanțierul înseriat cu nr. 142193-142224, din care chitanțe 142193-142213 completate în 2 exemplare, iar cele de la seria 142214-142224 necompletate în 3 exemplare. (630)

I.C.L. Tutunul — Unitatea 291 declară nulă, fiind pierdută, ștampila. (306)

PIERDUT certificat calificare, pe numele Zăinescu Liviu, seria C. 67466. Îl declar nul. (6734)

I.C.L. Alimentara Sect. I, declară nulă, fiind pierdută, delegația nr. 2814, pentru aprovizionare cu mărfuri, pe numele Petre Marin. (6178)

PIERDUT, miercuri, 5 octombrie în Biblioteca Sadoveanu, act concesinne loc veci Cimitirul catolic-Belu. Bună recompensă. Tel. 15.72.54. (6851)

PIERDUT contract închiriere pe numele Eneche Ortansa, eliberat de ICRAL Giulești. Îl declar nul.

Diverse

ABSOLVENȚII Școlii Medii de Băieți din Cîmpulung Muscel — Argeș, promoțiile 1955, 1956 și 1957, anunță întîlnirea omagială la 13 noiembrie 1988. Relații Enăchescu Victor, tel. 69.60.59 sau Post restant — Of. nr. 27 — București. (294)

TÎNĂR intelectual, încadrat, doresc pensiune, condiții deosebite. Răspuns căsuța agenției 350.

CĂUTĂM femeie internă, externă, vîrstnică, pricepută pentru menaj. Tel. 78.52.43.

CĂUTĂM persoană externă pentru îngrijire bolnavă. Relații tel. 73.61.79. între orele 18—20.

INTELECTUALI pensionari cunoscători de limbi străine, supraveghem frați preșcolari. 88.40.14. (1049)

CĂUTĂM femeie pentru îngrijire copil de 8 luni. Tel. 35.65.39. (6735)

TEATRUL SATIRIC MUZICAL

„C. TĂNASE"

anunță prezentarea concertului de jazz cu formația franceză „LOUIS SCLAVIS QUARTET" și „JOHNNY RĂDUCANU JAZZ GRUP" care va avea loc în ziua de sîmbătă 15 octombrie 1988, ora 18.00, la Palatul Sporturilor și Culturii (Sala Polivalentă). Biletele se găsesc la casa de bilete a teatrului din calea Victoriei nr. 33—35, tel. 15.56.78, la casa de bilete a Sălii Polivalente, precum și la difuzorii din întreprinderi

9 OCTOMBRIE 1988

TRAGERE EXCEPȚIONALĂ

se atribuie cîștiguri în

BANI, AUTOTURISME, EXCURSII PESTE HOTARE

DIN NOU ȘANSE DE EXCEPȚIE!

Se extrag nu mai puțin de 22 de numere, din 75, cu posibilitatea de a se cîștiga și cu numai 2 numere din 5 sau 6 extrase! Ultima zi pentru a participa cu numerele favorite, SÎMBĂTĂ, 8 OCTOMBRIE!

CENTRUL DE CULTURĂ ȘI CREAȚIE „CÎNTAREA ROMÂNIEI"

sector 3 București, str. Mircea Vodă nr. 5, telefon 20.68.95

Universitatea Cultural-Științifică anunță,

începînd cu 1 octombrie 1988, deschiderea următoarelor cursuri: dactilografie, stenografie, secretariat (curs de zi și prin corespondență), mașini calcul pentru contabilitate, depanare radio, depanare TV, întreținere și înfrumusețare, croitorie, foto alb-negru și color, desen tehnic-proiectare, balet copii.

Decese

ASTĂZI, 8 octombrie, se împlinesc 5 ani de la decesul scumpului nostru frate, farm. **WILY SEGALL** din Găești, pe care nu-l vom uita niciodată. (5650)

ASTĂZI, 8 octombrie 1988, se împlinește un an de la stingerea din viață a scumpului nostru **LORIN POPESCU**. Silvia soție, Mihai fiu, Viorica soră. (3595)

AURORA soție, Letiția fiică, Adrian și Valentin anunță cu durere împlinirea, la 11 octombrie, a unui an de la moartea neașteptată a celui ce a fost ec. **GHEORGHE NĂNESCU**. Comemorarea la 8 octombrie, la Balotești. (6136)

COLEGII de la Clinica de Balneofizioterapie și recuperare medicală din Spitalul Municipal anunță cu aceeași durere împlinirea a 2 ani de la pierderea apreciatului lor coleg dr. **LUNGOCI CORNELIU.**

Ce trebuie să ştim despre

Pregătirea autoturismelor pentru sezonul rece

Apropierea sezonului rece impune pregătirea corespunzătoare a autoturismelor, „toaletă" care trebuie să asigure funcţionarea în cele mai bune condiţii a tuturor ansamblurilor, corelate, evident, cu temperaturile scăzute, cu umiditatea mai ridicată ş.a. Am solicitat în acest sens cîteva informaţii tovarăşului dr. ing. Ioan Hedeşiu, şeful compartimentului Proiectare din cadrul Cooperativei „Automecanica":

— În general, prin temperaturi scăzute se înţeleg temperaturile sub 8 grade Celsius, dar nu trebuie aşteptată iarna pentru „demararea" pregătirilor necesare sezonului rece. Aş începe cu bateria de acumulatori, funcţionarea acesteia fiind mai greoaie, capacitatea ei reducîndu-se în perioada temperaturilor scăzute. Se impun, astfel, verificarea densităţii electrolitului care pe timp de iarnă trebuie să fie 1,28 grade B, completarea acestuia — şi dacă este cazul — şi verificarea tensiunii pe fiecare element (2 V pe element la bateriile de 12 V); nivelul lui trebuie să fie cu 15 mm mai ridicat decît nivelul plăcilor. Concomitent cu punerea la punct a sistemului de alimentare cu energie electrică trebuie să se ţină seama şi de asigurarea funcţionării corespunzătoare a motorului. De aceea, trebuie să se verifice sistemul de alimentare cu carburanţi. În acest sens se va verifica şi regla carburatorul, urmărindu-se obţinerea unei proporţii optime între benzină şi aer (1/15—1/70) şi funcţionarea corectă a acestuia în regimurile tranzitorii (accelerare). De asemenea, trebuie verificat filtrul de aer şi, după caz, înlocuit sau curăţat cu aer comprimat, clapeta urmînd să fie trecută pe regim de iarnă (pentru a aspira aer mai cald). Totodată, se va urmări realizarea plinurilor la ulei şi lichid de răcire. Toată atenţia se va acorda radiatorului care trebuie verificat, remediindu-se eventualele scurgeri. Sistemul de aprindere trebuie şi el pus la punct, asigurîndu-se tensiunea corespunzătoare a aprinderii. De reţinut că nu este normal ca fişele să permită scurgeri de curent, iar bujiile trebuie reglate corespunzător. În paralel, să tratăm cu o grijă deosebită sistemele de frînare: reglarea corectă a jocurilor, frînare echilibrată pe roţi corespunzător sarcinilor pe roată, realizarea unei frînări uniforme, care să nu conducă, pe drumuri cu aderenţă scăzută, la derapări. Pneurile să fie în perfectă stare, cu o „arhitectură" corespunzătoare (nu se admit uzuri care să scadă profilul sub 1,5 mm pe banda de rulare); presiunea trebuie corelată cu starea drumului (care pe timp de iarnă diferă de la o zi la alta). În „vizorul" pregătirilor autoturismelor pentru sezonul rece se mai numără sistemul de iluminare, ştergătoarele de parbriz ş.a.

— Unde se pot adresa posesorii auto în vederea executării lucrărilor menţionate?

— Unităţile Cooperativei „Automecanica", beneficiind de o dotare corespunzătoare şi de personal calificat, execută toate operaţiile necesare unei funcţionări ireproşabile a autoturismelor pe timp de iarnă. Iată şi adresele cîtorva dintre ele: şos. Giurgiului nr. 178, tel. 85.40.25, şos. Chitilei nr. 7, tel. 66.74.05, bd. Aerogării nr. 38, tel. 33.19.51, str. N. Apostol nr. 2—4 (Colentina), tel. 55.24.40, str. N. Sebe (Sălăjan), tel. 43.35.96, str. Ritmului nr. 8, tel. 35.01.03, intrarea Filioarei nr. 35, tel. 19.12.70, str. Baicului nr. 50, tel. 42.70.45, str. Teiul Doamnei nr. 92, tel. 87.72.26, str. Valea Lungă nr. 47, tel. 60.65.33.

Marian CIOBA

Buletin meteorologic

Vreme în general umedă. Cer temporar noros. Va ploua sub formă de aversă. Vînt slab. Temperatura maximă va oscila între 18 şi 21 de grade, iar minima între 10 şi 12 grade.

TEATRE ● Ateneul Român: COMORI CAMERALE. Andrew Christopher Mark — violoncel (S.U.A.); Brenda Moore Miller — pian (S.U.A) — astăzi, ora 18; CONCERTUL Orchestrei de cameră a medicilor. Dirijor dr. Ermil Nichifor — mîine, ora 11; RECITAL DE CHITARĂ — Walter Abt (R.F.G.) — mîine, ora 18; sala Studio: UNIVERSUL ARTEI VOCALE — astăzi, ora 17: RECITAL VOCAL-INSTRUMENTAL — mîine, ora 17 ● Opera Română (13.18.57): BARBIERUL DIN SEVILLA — astăzi, ora 18: COSETTE (avanpremieră) — mîine, ora 11: FREISCHÜTZ — mîine, ora 18 ● Teatrul de Operetă (în sala Mică a Teatrului Naţional, tel. 13.63.48): VADUVA VESELĂ — astăzi, ora 18; POVESTEA SOLDĂŢELULUI DE PLUMB — mîine, ora 10.30; O NOAPTE LA VENEŢIA — mîine, ora 18 ● Teatrul Naţional (14.71.71). Sala Mare: BĂDĂRANII — astăzi, ora 18; mîine, ora 14.30; HARAP ALB — mîine, ora 10; TITANIC VALS — mîine, ora 19; sala Amfiteatru: UN ANOTIMP FĂRĂ NUME — astăzi, ora 18; DRUMUL SINGURĂTĂŢII — mîine, ora 18; sala Atelier: FATA DIN ANDROS — astăzi, ora 18; PE LA CEASUL CINCI SPRE SEARĂ... — mîine, ora 18 ● Teatrul „Bulandra". Sala din bd. Schitu Măgureanu nr. 1 (14.75.46): NOŢIUNEA DE FERICIRE — astăzi, ora 18; GIN RUMMY — mîine, ora 18; sala Studio (11.95.44): DIMINEAŢA PIERDUTĂ — astăzi, ora 18; CÎINELE GRĂDINARULUI — mîine, ora 10.30; A TREIA ŢEAPĂ — mîine, ora 18 ● Teatrul Mic (14.70.81): O SCRISOARE PIERDUTĂ — astăzi, ora 19; CAMERISTELE — mîine, ora 10.30; IVONA, PRINCIPESA BURGUNDIEI — mîine, ora 19; Teatrul Foarte Mic (14.09.05): JOC CIUDAT DUPĂ SCAPĂTAT — astăzi, ora 19.30; ANONIMUL VENEŢIAN — mîine, ora 11; BĂTRÎNA ŞI HOŢUL — mîine, ora 19.30 ● Teatrul „Nottara" (59.60.70). Sala Magheru: ÎNTR-O DIMINEAŢĂ — astăzi, ora 18; NECAZURILE UNUI ÎNDRĂGOSTIT — mîine, ora 18; sala Studio: O NOAPTE FURTUNOASĂ — astăzi, ora 18.30; DANSUL MORŢII — mîine, ora 18.30 ● Teatrul Giuleşti. sala Majestic (14.72.34): ARTA CONVERSAŢIEI — astăzi, ora 18; MILIONARUL SĂRAC — mîine, ora 11; REGELE LEAR — mîine, ora 18; sala Giuleşti (18.04.85): SĂ NU-ŢI FACI PRĂVĂLIE CU SCARĂ — astăzi, ora 18; VISUL UNEI NOPŢI DE IARNĂ — mîine, ora 18 ● Teatrul de Comedie (16.64.60): SFÎNTUL MITICĂ BLAJINU — astăzi, ora 19 ● Teatrul „C. Tănase". Sala Savoy (15.56.78): POMPILIU DE POMPADOUR — astăzi, ora 19; Concert al ansamblului OPTIMIŞTII — mîine, ora 11; BELMONDO AL II-LEA — mîine, ora 19 ● Teatrul „Ion Creangă" (50.26.55): MARY POPPINS — mîine, ora 10.30 ● Teatrul „Ţăndărică". Sala Victoria (15.23.77): ILEANA SÎNZIANA — astăzi, ora 15; BU-ALI — mîine, ora 11; sala Cosmonauţilor (11.12.04): POVESTE DESPRE MARIONETĂ — astăzi, ora 15; POVESTE DIN VENEŢIA (prezintă Teatrul de păpuşi din Arad) — mîine, ora 11.30 ● Ansamblul Artistic „Rapsodia Română" (13.13.00): CÎNTA CIOCÎRLIE — astăzi, ora 18; MICUŢA DOROTHY — mîine, ora 11 ● Teatrul Evreiesc (în sala Teatrului de Comedie, tel. 16.64.60): CUM SE CUCERESC FEMEILE — mîine, ora 19 ● Circul „Bucureşti" (10.41.95): MARATONUL CIRCULUI — astăzi, orele 15.30, şi 19; mîine, orele 10, 15.30 şi 19.

FILME ● NELU — Lumina (14.74.16) — 9, 11.30, 14, 16.30, 19; Cultural (83.50.13) — 9, 11, 13, 15, 17, 19; Studio (59.53.15) — 10, 12.15, 14.30, 16.45, 19 ● AGENTUL STRĂNIU — Griviţa (17.08.58) — 9, 11.30, 14, 16.30, 19; Floreasca (33.29.71) — 9, 11.30, 14, 16.30, 19 ● PĂSTREAZĂ-MĂ DOAR PENTRU TINE — Cotroceni (49.48.48) — 15, 17, 19 ● ARTISTA, DOLARII ŞI ARDELENII — Dacia (50.35.94) — 9, 11, 13, 15, 17, 19 ● RĂZBUNAREA HAIDUCILOR — Giuleşti (17.55.46) — 9, 11, 13, 15, 17, 19 ● TOTUL PENTRU FOTBAL — Viitorul (10.67.40) — 15, 17, 19 ● NOVACEŞTII — 15; SĂ-ŢI VORBESC DESPRE MINE — 17, 19 — Popular (35.15.17) ● ÎN FIECARE ZI MI-E DOR DE TINE — Munca (21.50.97) — 15, 17, 19 ● NOVĂCEŞTII — 9, 11, 13; PRUNCUL, PETROLUL ŞI ARDELENII — 15, 17, 19 — Cosmos (27.54.95) ● ULTIMA ÎNTÎLNIRE — Victoria (16.28.79) — 9, 11, 13, 15, 17, 19 ● MISIUNE SPECIALĂ — Bucureşti (15.61.54) — 9, 11, 13, 15, 17, 19.15 ● OMUL DE PE BULEVARDUL CAPUCINILOR — Drumul Sării (31.28.13) — 15, 17, 19 ● NOILE POVEŞTI ALE SEHEREZADEI — Ferentari (80.49.65) — 15, 18 ● JOCUL COINCIDENŢELOR — Arta (21.31.86) — 9, 11, 13, 15, 17.15, 19.30 ● JANDARMUL ŞI JANDARMERIŢELE — Melodia (11.13.49) — 9, 11, 13, 15, 17, 19 ● LOCURI ÎN INIMĂ — Scala (11.03.72) — 9, 11, 13, 15, 17.15, 19.30.

SPORT Actualitatea fotbalistică

Comentatorii de specialitate, precum şi marile agenţii internaţionale de presă elogiază calificările categorice ale echipelor noastre, Steaua, Dinamo şi Victoria. Ca bucureşteni, nu putem decît să încercăm un sentiment de satisfacţie oferit cu generozitate de terţetul nostru care domină şi campionatul intern de două ediţii şi se află şi acum în fruntea clasamentului...

Într-adevăr, Steaua în „C.C.E." a eliminat o adversară valoroasă cu un scor general net (7—3), asemănător cu cel realizat şi de A.C. Milan în dubla întîlnire cu Vitoşa (7—2), în care, joi seară, Van Basten a marcat nu mai puţin de patru goluri... Au mai realizat victorii categorice şi I.F.K. Göteborg (7—2), Steaua Roşie Belgrad (8—0) şi Real Madrid (4—0), dar trebuie menţionat faptul că aceste formaţii au avut adversare modeste — Pezoporikos, Dundalk şi Moss.

Şi Dinamo a eliminat în „Cupa cupelor" pe Kuusysi Lahti cu un scor total (6—0) de invidiat. Au mai reuşit performanţe de acest gen F.C. Malines (8—1, însă cu... Avenir Beggen), Aarhus (7—2, însă cu Glenavon Belfast) şi Sredeţ (8—2, cu Inter Bratislava). De asemenea, este de remarcat faptul că acest dublu 3—0 administrat de dinamovişti finlandezilor de la Kuusysi este cu atît mai valoros cu cît campioana Portugaliei, F.C. Porto (fosta cîştigătoare a „Cupei campionilor europeni") a avut tot 3—0 „acasă" cu o echipă finlandeză, H.J.K. Helsinki, dar s-a calificat după emoţiile unui 0—2 în deplasare!

La rîndu-i, Victoria s-a impus cu un scor general de 8—1 în faţa maltezilor, numărîndu-se printre echipele cele mai eficace ale primului tur...

Acum, însă, după tragerea la sorţi de ieri de la Zürich, interesul s-a comutat spre... noile adversare pe care le vor întîlni reprezentantele noastre în turul al doilea.

MÎINE, ÎN DIVIZIA A, etapa a IX-a, din care s-a disputat în devans, miercuri, partida *F.C. Bihor — Oţelul Galaţi*, încheiată cu o surprinzătoare victorie a oaspeţilor, cu 1—0 (de menţionat că Lăzăreanu, portarul nr. 1 al orădenilor, n-a putut evolua, fiind suspendat o etapă pentru cumul de cartonaşe, şi că nici rezerva sa, Blid, n-a putut fi folosit, ex-stelistul acuzînd o accidentare). Oricum, rezultatul, comparat cu victoria constănţenilor la Galaţi şi cu succesul orădenilor pe litoral, devine marea surpriză a campionatului... Trecînd la meciurile de mîine, care vor începe la ora 15, să menţionăm că în Capitală vor avea loc trei partide: RAPID — F.C.M. BRAŞOV (pe stadionul Giuleşti), VICTORIA — S.C. BACĂU (pe stadionul Victoria, din complexul sportiv Dinamo) şi SPORTUL STUDENŢESC — A.S. ARMATA (în „Regie").

Cele două pretendente la titlu au de susţinut întîlniri dificile: lidera, *Dinamo*, va servi replica *Universităţii Craiova* în derbiul etapei, iar *Steaua* va juca, tot în deplasare, cu *F.C. Argeş*. În rest: *F.C. Inter — F.C. Farul* (alt derbi al promovatelor), *„U" Cluj-Napoca — Corvinul* şi *F.C. Olt — Flacăra Moreni*.

Dan PĂTRAŞCU

Tragerea la sorţi în cupele europene

Ieri, la Zürich, a avut loc tragerea la sorţi a meciurilor contînd pentru turul al doilea al cupelor europene de fotbal.

În *„CUPA CAMPIONILOR EUROPENI"*, echipa *STEAUA*, campioana României, va întîlni (primul meci pe teren propriu) formaţia *Spartak Moscova*, campioana U.R.S.S.

În *„CUPA CUPELOR"*, *DINAMO* va juca (prima partidă în deplasare) în compania echipei scoţiene *Dundee United*.

În *„CUPA U.E.F.A."*, *VICTORIA* va susţine primul meci în deplasare cu *Dinamo Minsk*, în timp ce învingătoarea dintre *Oţelul Galaţi* şi *Juventus Torino* va avea ca adversară formaţia spaniolă *Atletico Bilbao*.

Iată şi alte partide mai importante din cele trei cupe continentale: „Cupa campionilor europeni": AC Milan — Steaua Roşie Belgrad; PSV Eindhoven — FC Porto; Gornik Zabrze — Real Madrid; „Cupa cupelor": FC Barcelona — Lech Poznan; Sredeţ Sofia — Panathinaikos Atena; FC Malines — Anderlecht Bruxelles; „Cupa UEFA": Lokomotive Leipzig — Napoli; Bayern München — Dunajska Sreda; FC Liège — Benfica Lisabona; Ujpesti Dozsa — Girondins Bordeaux; Real Sociedad — Sporting Lisabona.

Întîlnirile primei manşe sînt programate la 26 octombrie, iar partidele retur — la 9 noiembrie.

Mîine, sub egida „Daciadei"

DESCHIDEREA NOULUI AN SPORTIV ŞCOLAR

Programul manifestărilor sportive de masă organizate, la sfîrşitul acestei săptămîni, sub egida „Daciadei", este dominat de întrecerile şi demonstraţiile ce vor marca deschiderea festivă a noului an sportiv şcolar ● În Parcul Tineretului (de la ora 9,30) vor avea loc demonstraţii de scrimă, lupte, box, judo şi gimnastică, întreceri de cros, tenis de masă, popice, carturi, canotaj popular, tenis de cîmp, meciuri de oină, rugbi, fotbal, handbal, volei şi baschet ● Pe Stadionul Tineretului (de la ora 10) se vor desfăşura, între altele, reprize de gimnastică, concursuri de ciclism, sărituri la plasa elastică şi cros, întîlniri de fotbal, rugbi, handbal şi volei, demonstraţii de aeromodele ● În Parcul Morarilor (de la ora 10,): un simultan de şah, concursuri de biciclete, tenis de masă şi tenis de cîmp, întreceri de cros şi patine cu role ● Pe baza sportivă „Voinicelul" (tot de la ora 10): întreceri de cros şi jocuri sportive (handbal, volei, fotbal, baschet), demonstraţii de judo şi carting ● În Parcul „Al. Moghioroş" (de la ora 10): ştafete demonstrative, întrecert de cros, biciclete, tenis de masă şi tenis de cîmp, badminton, lupte şi judo.

Peste tot, aceste întreceri şi demonstraţii vor fi precedate de festivitatea de premiere a asociaţiilor sportive şcolare evidenţiate în cadrul marii competiţii naţionale „Daciada"

În cîteva rînduri

ASTĂZI şi mîine, în campionatele naţionale de baschet sînt programate partidele etapei a II-a. În Capitală au loc meciurile: Steaua — Universitatea Cluj-Napoca (mîine, de la ora 9,30, în sala Floreasca), Dinamo — Ramira Baia Mare (mîine, în sala Dinamo, de la ora 10,30), Rapid — Academia Militară (sala Rapid astăzi de la ora 15,30) şi I.C.E.D. — ELBA Timişoara (mîine, sala Construcţia, de la ora 10,30) — la masculin; Politehnica — Rapid (astăzi, de la ora 17, în sala Floreasca), Olimpia — Comerţul Tg. Mureş (sala Olimpia, mîine de la ora 9,30) şi Voinţa — Chimistul Rm. Vîlcea (sala Floreasca, mîine de la ora 8) — la feminin.

ÎN DIVIZIA A de handbal, mîine, în Bucureşti, vor avea loc întîlnirile feminine Rapid — Constructorul Timişoara (sala Rapid, de la ora 9,30) şi Mecanică Fină — Dorobanţul Ploieşti (sala Floreasca, de la ora 11). Confecţia joacă la Bacău, cu Ştiinţa. La masculin, Steaua joacă la Craiova (cu Universitatea), iar Dinamo la Buzău (cu Ştiinţa Bacău).

ÎN ETAPA a 5-a a diviziei A de polo, Steaua — Voinţa Cluj-Napoca (astăzi — de la ora 15; mîine — de la ora 9,30) în bazinul de la Ştrandul Tineretului; Rapid — C.S.U. Construcţia (bazinul Rapid, de la ora 16,30 şi, respectiv, 11). Dinamo evoluează la Arad.

SELECŢII LA VOINŢA: în perioada 10—31 octombrie, clubul Voinţa organizează selecţii la ciclism (antrenor — Gh. Neagoe) la stadionul său — staţia de metrou Aurel Vlaicu — zilnic între orele 10—12 şi 15—17 pentru băieţi născuţi în anii 1973—1975 şi la box (antrenori — foştii campioni naţionali Gh. Simion şi Const. Florea), zilnic între orele 8—10 şi 16—18, la sala Voinţa din str. Mendeleev 5, pentru băieţi născuţi 1972—1975.

● **NUMERELE EXTRASE LA TRAGEREA LOTO DIN 7 OCTOMBRIE 1988**, extragerea I: **76 62 24 32 74 55 57 61 8**; extragerea a II-a: **2 40 80 13 84 68 79 16 1**. Fond de cîştiguri: 555.389 lei.

O cursă fabuloasă

Oricît ne asaltează fotbalul în această săptămînă a cupelor europene, nu am în faţa ochilor decît cursa olimpică, pe 1 500 m, a Paulei Ivan. O voi mai vedea multă vreme, ca să nu spun toată viaţa, viaţa noastră de cronicari sportivi legaţi cu toate fibrele şi toate silabele de atleţii, fie ei fotbalişti, gimnaşti sau luptători care pling copilăreşte la categoria „100 kg" — ca Puşcaşu — în clipele triumfului. Cu Paula Ivan, prin această victorie a ei obţinută într-o manieră uluitoare, se dovedeşte încă o dată că nu greşesc cei care numesc atleţi pe toţi cei care practică sportul în aer, pe pămînt şi pe apă. Izbînda ei nu aparţine doar semifondului, atleticii uşoare — ea are o dimensiune de frumuseţe şi grandoare la care ar trebui să vibreze toţi cei care ştiu sau măcar le place ce înseamnă un stadion în destinul unei lumi civilizate. Niciodată, din cîte olimpiade am trăit — şi să tot trăim! — un sportiv româna nu a manifestat o asemenea superioritate pe un stadion, în aer liber, într-o probă care ţine de una din cele mai naturale mişcări ale omului armonios şi puternic: alergarea. Era o superioritate care nu umilea adversare imposibil de umilit — Samoilenko, Cohill, Slaney! — ci, pas cu pas, fuleu cu fuleu, entuziasma. Tehnica şi tactica se transformau într-o nevăzută şi miraculoasă putere a ţesutului moral, a caracterului.

Chiar cu victoria asigurată printr-un sprint plasat într-un moment neobişnuit şi susţinut printr-o rezistenţă în efort senzaţională, „trena" şi „explozia" fiind greu de deosebit, Paula Ivan a doborît de una singură recordul olimpic, deşi putea învinge „la pas" pe ultimii 350 de metri. Lîngă minunile Danielei Silivaş — fără a uita lacrimile lui Puşcaşu şi surîsul grav al Rodicăi şi Olgăi la „2 rame" — cursa Paulei Ivan este tot ce a dat mai patetic şi mai convingător sportul nostru lumii adunate la această sărbătoare pe care planeta noastră poate că totuşi o merită

RADU COSAŞU

SPORTIVE

ORIZONTAL 1) *Desemnează pe cei mai buni sportivi (pl.)* 2) *Admişi la Jocurile Olimpice — Aleargă pe cronometru* 3) *Intins — Ieşite din formă!* 4) *Reflectate — Hagi pe ambele extreme!* 5) *Suporter englez — Firesc* 6) *Eră — Verb la canotaj* 7) *Clubul Atletic Universitar (sigla) — Final pe eşichier — Tub gol!* 8) *Folosit la hipism — Practică un sport olimpic* 9) *Cu obrazul neted (pl.) — Ultima diviziona-ră!* 10) *Presat pe centru! — Titlul de campion apărat cu succes.*

VERTICAL 1) *Promovare într-o fază superioară a competiţiei* 2) *Staţiune în Bărăgan — Lîngă motociclist* 3) *Spectacol ca pentru divizia B...* 4) *Post pe aripi! — Flacon* 5) *Fundaş la Steaua — În meci!* 6) *Însă — Coleg de echipă* 7) *Tinte lovit la tir (masc.)* 8) *Mihai Şubă — Ţintit de arcul lui Wilhelm Tell* 9) *Pronume — Greutate sportivă* 10) *Joc între adversari de forte egale* (D. CONSTANTIN).

Dezlegarea careului apărut în 7 octombrie. Orizontal: 1) COLABORARE 2) OP — POSESIV 3) MECANIZA — E 4) ERORI — UMAN 5) NADE — IMBAI 6) TT — NAZAL — M 7) AORTE — TASE 8) TR — A — A — TON 9) OIL — ORA — RT 10) REFOLOSITE.

INFORMAȚIA de tot globul

Rezultatele convorbirilor româno-sovietice la nivel înalt aprobate de Biroul Politic al C.C. al P.C.U.S.

MOSCOVA. — La Moscova a avut loc ședința Biroului Politic al C.C. al P.C.U.S., relatează agenția T.A.S.S. Biroul Politic a dezbătut și aprobat rezultatele convorbirilor de la Moscova dintre tovarășul Nicolae Ceaușescu, secretar general al Partidului Comunist Român, președintele Republicii Socialiste România, și delegația sovietică, condusă de tovarășul M. S. Gorbaciov, secretar general al C.C. al P.C.U.S., președintele Prezidiului Sovietului Suprem al U.R.S.S.

Convorbirile — s-a relevat — au reafirmat năzuința celor două partide și țări de a întări prietenia și colaborarea reciprocă, de a folosi toate posibilitățile pentru adîncirea colaborării economice și tehnico-științifice, contactelor largi între oameni, ceea ce ar corespunde intereselor popoarelor U.R.S.S. și poporului român și ar ajuta la rezolvarea mai eficientă a sarcinilor economico-sociale actuale. Perfecționarea cooperării dintre U.R.S.S. și Republica Socialistă România în problemele internaționale este menită să sporească contribuția țărilor socialiste în soluționarea problemelor vitale ale contemporaneității și la asigurarea securității internaționale pe baza conceptului nou al gîndirii politice. S-au trasat sarcini în vederea realizării înțelegerilor convenite în timpul convorbirilor.

În favoarea păcii, împotriva cursei înarmărilor

Forțele angajate în amplul front al păcii pun în evidență prin acțiuni de o mare varietate necesitatea de a se intensifica eforturile la scară mondială pentru materializarea importantelor obiective ale înfăptuirii dezarmării, făuririi unei lumi a păcii și înțelegerii, fără arme și război, ca problemă fundamentală a vremurilor noastre. Sînt evidențiate tot mai elocvent efectele pe care le-ar avea pentru progresul general al omenirii încetarea cursei înarmărilor și deturnarea fondurilor irosite pe arme spre cauza dezvoltării și propășirii tuturor țărilor.

LA NAȚIUNILE UNITE continuă dezbaterile de politică generală în cadrul celei de-a 43-a sesiuni a Adunării Generale. De asemenea, tot aici, au început discuțiile în Comitetul pentru problemele economice. Luările de cuvînt reflectă diapazonul larg al problemelor cu care este confruntată în prezent omenirea, dintre acestea cele mai stringente fiind problemele păcii și ale dezarmării.

CIUDAD DE MEXICO. — Președintele ales al Mexicului, Carlos Salinas de Gortari, a declarat că în timpul mandatului său — care începe la 1 decembrie — principiile politicii externe mexicane vor fi consolidate — relatează agenția A.N.N. Într-o cuvîntare rostită la întîlnirea cu membrii corpului diplomatic acreditați la Ciudad de Mexico, el a subliniat intenția guvernului său de a promova în raporturile cu țările lumii noi acțiuni în direcția păcii și dezvoltării.

MANAGUA. — Într-un comunicat dat publicității la Managua, Partidul Comunist din Honduras condamnă semnarea unor noi protocoale la Tratatul militar honduriano-nord-american, prin care se instituie dreptul S.U.A. de a instala baze militare cu caracter permanent în Honduras, transmite agenția Prensa Latina. Documentul relevă că protocoalele conduc la agravarea situației de criză din America Centrală.

Meridiane

LASER CU LUMINĂ ALBĂ

Specialiști de la Institutul de cercetări științifice în domeniul fizicii, din cadrul Universității din Rostov — relatează revista Priroda *— au pus la punct un laser cu lumină albă, utilizînd în acest scop un amestec de heliu și vapori de cadmiu și mercur. În tubul de descărcare cu catod tubular sînt generate „linii" cu diferite lungimi de undă, puterea acestora depinzînd de presiunea vaporilor de mercur din amestec și de curentul de descărcare. Dimensiunile laserului sînt de pînă la 2,5 ori mai reduse decît ale celor mai perfecționate aparate similare realizate în lume.*

PROGNOZAREA VARIAȚIILOR CÎMPURILOR GEOMAGNETICE

Cercetători britanici au pus la punct o metodă și un sistem computerizat de prognozare operativă a fluctuațiilor intervenite în cîmpurile geomagnetice, informează cotidianul The Times. *După cum este cunoscut, petele și „exploziile solare" provoacă „furtuni magnetice" care perturbă orientarea după busolă, cu implicații grave în navigația maritimă și aeriană. Curenții electrici induși de variațiile cîmpurilor geomagnetice pot provoca bruiaje și dereglări în liniile telefonice, cablurile de televiziune, liniile de înaltă tensiune, ca și în sistemele electronice de semnalizare automată a traficului feroviar. Sistemul computerizat realizat în cadrul Institutului de cercetări geofizice din Edinburgh, prognozînd zilnic variațiile cîmpurilor geomagnetice, permite luarea unor măsuri adecvate.*

METRU... ELECTRONIC

Oamenii de știință — relatează revista Science et Avenir *— au realizat un aparat, numit „Digitape", care indică automat distanța pînă la obiectivul vizat de posesorul aparatului. Principiul de funcționare al acestui „metru" electronic este asemănător cu acela al radarului: unda emisă este reflectată de obiectul vizat, apoi recaptată de aparat, care nu face altceva decît să „măsoare" durata deplasării dus-întors a undei și să calculeze distanța în funcție de viteza ultrasunetelor. „Digitape" este alimentat de o baterie de 9 volți, deocamdată putînd măsura distanțe care nu depășesc 10 metri.*

ȘOMERI CU DIPLOME UNIVERSITARE

Șomerul cu studii superioare, specialist de înaltă calificare, nu este nicidecum o noutate în lumea capitalului. Nouă este doar proporția pe care o ia fenomenul. După cum a dezvăluit o oficialitate din cadrul Confederației sindicatelor din R.F. Germania, numărul inginerilor, chimiștilor, fizicienilor și matematicienilor din această țară lipsiți de locuri de muncă a crescut cu aproape 11 la sută în perioada septembrie 1986—septembrie 1987, însumînd 24 000 de persoane. Pe de altă parte, șomajul în rîndul tehnicienilor afectează în prezent 75 000 de oameni. La aceste categorii trebuie să se adauge medicii, cadrele didactice etc. Numai în landul Saxonia de Jos există circa 14 000 de cadre didactice fără locuri de muncă, a anunțat președintele organizațiilor din acest land ale sindicatului „Erziehung und Wissenschaft" („Educație și Știință").

MINIPICUP CU DISC COMPACT

Cunoscuta firmă japoneză Sony *a realizat cel mai mic picup cu disc compact din lume. Aparatul, (cu tot cu baterii, care asigură funcționarea continuă a picup-ului timp de 2 ore), nu cîntărește decît 330 grame.*

L. G

Meridiane

De la AGERPRES între orele 6 și 11

PREȘEDINTELE Comitetului ad-hoc al Organizației Unității Africane pentru reglementarea pe cale pașnică a relațiilor dintre Jamahiria Arabă Libiană Populară Socialistă și Ciad, Omar Bongo, șeful statului gabonez, a salutat actul reluării relațiilor diplomatice dintre autoritățile de la Tripoli și N'Djamena. El a arătat că organismul O.U.A. va acționa în continuare pentru reglementarea tuturor problemelor care fac obiectul activității sale, potrivit mandatului încredințat de organizația panafricană.

RAMPELE DE LANSARE A RACHETELOR AMERICANE „PERSHING 2" din întreaga Europă occidentală, care urmează să fie eliminate potrivit tratatului sovieto-american, vor fi distruse la centrul din Hausen (R.F.G.), informează agenția A.D.N.

CIRCA 2 000 DE STUDENȚI SUD-COREENI au luat parte la o demonstrație la Seul, protestînd împotriva represiunilor și cerînd plecarea trupelor americane din Coreea de Sud — informează agențiile de presă. Poliția a intervenit împotriva demonstranților.

MAROCUL ȘI ANGOLA au semnat la Rabat trei acorduri de colaborare cuprinzînd extinderea legăturilor comerciale, conlucrarea în domeniile tehnic, cultural și științific precum și regulile de funcționare a Comisiei mixte economice — informează agenția M.A.P.

FORȚELE DEMOCRATICE INSURECȚIONALE SALVADORIENE au ocupat localitatea Zaragoza, situată la aproximativ 20 km de San Salvador. Au fost distruse postul de comandă și biroul de telecomunicații ale garnizoanei — transmite agenția Prensa Latina, citînd surse din San Salvador.

În ultimele trei zile, forțele democratice insurecționale au ocupat temporar șapte localități din apropierea capitalei, distrugînd pozițiile armatei, precizează sursele.

PRIMA „EXPOZIȚIE" ÎN AER LIBER DE ARTĂ RUPESTRĂ DIN PALEOLITIC descoperită în Europa se află în localitatea Palombera din provincia Santander (nordul Spaniei). Ea cuprinde figuri de animale diferite și antropomorfe gravate pe o rocă de calcar, adăugîndu-se altor mărturii ale artei rupestre din Spania, între care cele din peștera de la Altamira.

LA ADDIS ABEBA au luat sfîrșit lucrările celei de-a doua sesiuni a Comisiei mixte etiopiano-algeriene, semnîndu-se un document prevăzînd extinderea cooperării economice, științifice și tehnice — informează agenția A.P.S. De asemenea, cele două părți au abordat o serie de probleme legate de o mai largă conlucrare în domeniile telecomunicațiilor, legăturilor aeriene și navale.

CONSILIUL DE ADMINISTRAȚIE al companiei „British Aerospace" a luat decizia de a închide două din uzinele sale. Ca urmare, circa 2000 de persoane vor mări numărul șomerilor din Marea Britanie în viitorul apropiat.

ÎN ORAȘUL VEST-GERMAN FRANKFURT PE MAIN a fost înregistrată, zilele acestea, cea de-a 43-a victimă din această localitate a consumului de droguri, în ultimele nouă luni. Referindu-se la acest flagel, agenția A.P.A. notează că șomajul și dependența de droguri formează un cerc vicios din care tot mai mulți vest-germani nu mai găsesc nici o ieșire.

NUMĂRUL BOLNAVILOR DE SIDA continuă să crească în mod îngrijorător în Austria. După cum s-a anunțat la Viena, la 1 septembrie 1988 în această țară existau 205 cazuri de SIDA, ceea ce este de două ori mai mult decît în luna septembrie a anului trecut. 110 persoane au decedat deja din cauza bolii.

ÎN TERITORIILE DE PE MALUL VESTIC AL IORDANULUI ȘI GAZA, ocupate de Israel, se menține încordarea. La Nablus, un palestinian a fost ucis cu focuri de armă de către militarii israelieni, în timpul ciocnirilor dintre manifestanți și forțele de ocupație, informează agenția A.P.S.

PRIMUL SATELIT FRANCEZ DE TELETRANSMISIE DIRECTĂ, TDF—1, urmează să fie lansat în noaptea de 27 spre 28 octombrie, prin intermediul unei rachete Ariane—2, au anunțat surse ale Societății „Arianespace". Această lansare, a 26-a, a unei rachete Ariane, va avea loc la centrul spațial Kourou, din Guyana Franceză, informează agenția E.F.E.

Cel puțin 45 milioane de sinistrați ca urmare a inundațiilor din Bangladesh

NAȚIUNILE UNITE. — La O.N.U. s-a informat că, potrivit evaluărilor preliminare făcute de specialiștii Organizației Mondiale, trei sferturi din teritoriul Bangladesh a fost afectat de inundații, fiind sinistrate cel puțin 45 de milioane de oameni. Numărul morților este de peste 1 500. Au fost distruse 1 milioane de locuințe, iar pierderile în domeniul agriculturii nu au putut fi încă evaluate.

Pentru a se crea infrastructura necesară prevenirii unor asemenea calamități naturale ar fi necesară realizarea unor proiecte evaluate la mai multe miliarde de dolari, au apreciat specialiștii.

Terra

„Problema frizelor..."

În prezent, experți în arheologie lucrează, cu migală și grijă, la restaurarea Parthenonului. Operație extrem de complicată, asemănătoare celei efectuate în urmă cu ani, cu prilejul mutării — ca urmare a construirii barajului de la Assuan — a colosalelor statui ale templelor de pe Nil, de la Abu-Simbel. Restaurarea celebrului templu închinat zeiței Atena Partenos reclamă aceeași măiestrie deosebită nefiind vorba doar de înlăturarea urmelor poluării acumulate în zeci de veacuri, respectiv de „tratarea" a peste 1000 de piese de marmură cîntărind 100 de tone fiecare. Restauratorii vor înlocui, totodată, părțile lipsă ale fațadelor — în special frizele — cu copii ale acestora.

Multă vreme debutul lucrărilor a fost amînat în speranța că guvernul britanic va răspunde pozitiv repetatelor cereri oficiale adresate de Melina Mercouri, ministrul grec al culturii, de a înapoia Greciei amintitele frize, aflate acum la „British Museum". Ele au fost expediate în Anglia, în secolul trecut, de lordul Elgin. Deși fac parte din patrimoniul național al Greciei, frizele continuă să fie reținute în capitala Marii Britanii sub pretextul că aici ar fi, chipurile, mai bine ocrotite de acțiunea vătămătoare a poluării. Refuzul de a le restitui nu are nici o acoperire juridică, iar „argumentul" nu rezistă nici el dacă se ia în considerare celebrul smog londonez, nociv amestec de ceață, fum și praf industrial, care se insinuează pretutindeni.

Reținerea abuzivă a acestor frize nu este singurul act arbitrar care lipsește o țară de bunurile ei, mărturii ale unui trecut glorios. Ilustrative în acest sens sînt și relatările presei britanice privind redescoperirea, acum cîteva luni, în castelul lordului Carnavon — cel care a finanțat, în urmă cu peste 60 de ani, expediția lui Howard Carter, descoperitorul mormîntului lui Tutankamon — a mai mult de 300 de obiecte de excepțională valoare provenind din mormîntul faraonului. Ziarele britanice scriu că, din 1924, cînd Carnavon jr. a pierdut procesul intentat autorităților egiptene, prin care revendica „dreptul" la moștenirea valorilor sustrase din mormîntul lui Tutankamon, nu s-a mai știut nimic despre tezaur, orice referire la existența sa fiind interzisă de ilegalul deținător.

Trenarea rezolvării „problemei frizelor" ca și brеșa făcută, recent, în zidul tăcerii cu care a fost înconjurat cazul Carnavon, prilejuiesc mass-mediei internaționale o serie de reportaje al căror erou este Heinrich Schliemann, autorul uneia dintre cele mai importante descoperiri arheologice din toate timpurile. Crezînd cu înverșunare că poemele lui Homer se referă la fapte reale, ignorînd atacurile multor reviste ale timpului, care îl acuzau de presupuneri imaginare, Schliemann a reușit să localizeze cu o genială intuiție — spre stupefacția unanimă — străvechea cetate a Troiei. Făcînd săpături pe coasta de N.V. a Asiei Mici, pe colina Hissarlik, el a demonstrat că între mileniul 3 î.e.n. și sec. 6 î.e.n. în această zonă s-au succedat nouă culturi, „stratul VII A" aparținînd Troiei cucerite de ahei după 9 ani de lupte. Schliemann a scos la iveală fabuloase comori aparținînd unor strălucite civilizații, adevărate pagini din frămîntata istorie a popoarelor din bazinul Mării Egee. Dacă și el ar fi sustras unele din aceste odoare trezite din somnul lor de milenii, atunci am fi înregistrat și astăzi multe „pete albe" privind mîndra cetate-stat a regelui Priam și extraordinara civilizație care a fost lumea miceniană stinsă către anul 1130 î.e.n. Dar singura pasiune a lui Schliemann a fost arheologia, servirea culturii umane.

MIHAI VASILIU

Redacția și administrația : cod 70711, str. Brezoianu nr. 23—25, sector 1, of. P.T.T.R. I, Centrala telefonică 13.27.77. Secția serisori — juridic : 13.27.73. Publicitatea cod 70709 str. 13 Decembrie 24, sector 1, of. P.T.T.R. I, telefon 14.15.16. Abonamentele se fac la toate oficiile poștale și difuzorii din întreprinderi și instituții. Cititorii din străinătate se pot abona prin ROMPRESFILATELIA, Sectorul export-import presă P.O. Box 12—201, telex 10376 prsfir. București, calea Griviței nr. 64—66. Tiparul I. P. „Informația" 1 2 3 4

PROLETARI DIN TOATE ȚĂRILE, UNIȚI-VĂ!

INFORMAȚIA Bucureștiului

ZIAR AL COMITETULUI MUNICIPAL BUCUREȘTI AL P.C.R. ȘI AL CONSILIULUI POPULAR AL MUNICIPIULUI BUCUREȘTI

ANUL XXXVI – Nr. 10 869 | 8 PAGINI – 50 BANI | Luni 10 octombrie 1988

TOVARĂȘUL NICOLAE CEAUȘESCU A EFECTUAT VIZITE DE LUCRU

în unități agricole de stat și cooperatiste din județele Ialomița, Călărași, Giurgiu și Teleorman

Tovarășul Nicolae Ceaușescu, secretar general al Partidului Comunist Român, președintele Republicii Socialiste România, a continuat, duminică dimineața, vizitele de lucru la unități agricole, analiza – începută cu o zi înainte – a modului în care se desfășoară lucrările din actuala campanie agricolă de toamnă.

La cooperativele agricole de producție Drăgoești, Gheorghe Doja și la Întreprinderea Agricolă de Stat Ograda, din județul Ialomița, la cooperativele agricole Dor Mărunt și Gurbănești din județul Călărași, au fost examinate stadiul lucrărilor prioritare pentru această perioadă și măsurile care trebuie adoptate în vederea intensificării ritmului recoltării și transportării recoltei la bazele de recepție.

La această analiză au luat parte primii secretari ai comitetelor județene de partid Ialomița și Călărași, reprezentanți ai conducerii Ministerului Agriculturii, alți factori de răspundere, specialiști, oameni ai muncii din agricultură, numeroși cooperatori și lucrători aflați la recoltatul porumbului.

Pretutindeni, lucrătorii ogoarelor — aflați în număr mare la recoltarea cu mijloace mecanice sau manuale — l-au întîmpinat pe tovarășul Nicolae Ceaușescu cu deosebită căldură, cu sentimente de dragoste, cu mult respect, într-o atmosferă de bucurie și satisfacție, proprie întîlnirilor secretarului general al partidului cu oamenii muncii din întreaga țară.

Tovarășului Nicolae Ceaușescu i-au fost înfățișate aspecte privind utilizarea suprafețelor agricole, modul în care s-au desfășurat lucrările de întreținere a culturilor, organizarea actualei campanii de recoltare, recoltele care depășesc nivelul evaluărilor, transportarea și înmagazinarea producției obținute.

Secretarul general al partidului s-a interesat îndeaproape de producțiile înregistrate, îndeosebi la porumb și sfeclă de zahăr, apreciind că, pretutindeni, ele se dovedesc mai mari decît evaluările făcute anterior. Examinarea la fața locului a lanurilor de porumb a pus în evidență faptul că, în unitățile a-

(Continuare în pag. a III-a)

INTERVIUL TOVARĂȘULUI NICOLAE CEAUȘESCU

acordat agenției de presă China Nouă

– în presa de ieri și de azi-dimineață –

În spiritul orientărilor și indicațiilor secretarului general al partidului, al sarcinilor subliniate la ședința Comitetului Politic Executiv al C.C. al P.C.R.

SARCINILE DE PLAN – ÎNDEPLINITE EXEMPLAR, LA TOȚI INDICATORII!

Priorități în industrie

● În toate unitățile industriale se cer adoptate măsuri hotărîte pentru realizarea în condiții optime a producției destinate exportului în vederea onorării în avans a contractelor perfectate cu partenerii externi, a asigurării premiselor pentru preluarea oricăror comenzi suplimentare.

● Prin mobilizarea tuturor rezervelor existente, prin utilizarea intensivă a capacităților și a timpului de lucru trebuie să se asigure îndeplinirea întocmai a prevederilor privind producția fizică, la toate sortimentele, precum și recuperarea grabnică a restanțelor din lunile precedente.

● Urgentarea lucrărilor pe șantiere pentru punerea cît mai grabnică în funcțiune a tuturor noilor capacități de producție și obiective social-culturale.

● Organizarea temeinică a producției, întărirea spiritului de răspundere, în toate sectoarele de activitate, urmărirea exigentă a îndeplinirii sarcinilor de plan.

● Acțiuni susținute pentru contractarea și pregătirea temeinică a producției anului viitor.

Priorități în agricultură

● În fiecare unitate – organizare exemplară a activității pentru strîngerea grabnică și fără pierderi a întregii recolte, spre a se asigura realizarea unor producții superioare evaluărilor la toate culturile.

● Se impun măsuri hotărîte pentru intensificarea la maximum a recoltării porumbului, a culturilor legumicole, pentru transportarea din cîmp, depozitarea și valorificarea lor în cele mai bune condiții, conform prevederilor legale, evitîndu-se orice pierdere.

● Cantitățile de produse destinate fondului de stat și celui de autoaprovizionare să fie livrate integral, cu maximă operativitate.

● Puternică concentrare de forțe pentru încheierea în cel mai scurt timp a însămînțărilor, pe toate suprafețele prevăzute. În acest sens este necesară urgentarea eliberării terenurilor și a arăturilor.

● Continuarea în ritm susținut a însilozării furajelor, a lucrărilor pregătitoare pentru iernatul animalelor.

TEZELE PENTRU PLENARA C.C. AL P.C.R.

Dezvoltarea forțelor de producție — temelie a progresului economico-social

Procesul construcției socialiste din patria noastră, cu deosebire mărețele realizări din perioada inaugurată de Congresul al IX-lea al Partidului Comunist Român, perioada cea mai rodnică din întreaga istorie multimilenară a poporului nostru, pe care o numim cu deosebit respect, recunoștință și mîndrie patriotică EPOCA NICOLAE CEAUȘESCU, confirmă pe deplin caracterul științific, realist și creator al concepției partidului nostru a secretarului său general, cu privire la rolul hotărîtor al forțelor de producție în progresul economico-social multilateral al țării. Forțele de producție fiind unitatea dialectică a mijloacelor de producție cu forța de muncă îmbină armonios baza tehnico-materială cu factorul uman și

(Continuare în pag. a V-a)

În spiritul orientărilor și indicațiilor secretarului general al partidului, al sarcinilor subliniate la ședința Comitetului Politic Executiv al C.C. al P.C.R.

SARCINILE DE PLAN — ÎNDEPLINITE EXEMPLAR, LA TOȚI INDICATORII!

Cuvîntul hotărîtor revine efortului propriu

În cele trei trimestre care au trecut din acest an, oamenii muncii de la Întreprinderea „Steaua Roșie" și-au îndeplinit integral sarcinile de plan la producția marfă, la o serie de sortimente obținîndu-se unele depășiri, concretizate în instalații și aparatură hidraulică solicitate în avans de beneficiarii unor noi capacități de producție din construcția de mașini, metalurgie și siderurgie. Abordînd noul trimestru sub semnul mobilizatoarelor indicații subliniate de tovarășul Nicolae Ceaușescu în cuvîntarea de la recenta ședință a Comitetului Politic Executiv al C.C. al P.C.R., ei sînt hotărîți să nu precupețească nici un efort pentru a consolida rezultatele obținute pînă în prezent, pentru a îndeplini în cele mai bune condiții planul pe întregul an. În acest scop, o atenție deosebită se acordă în continuare derulării ritmice a fabricației la toate sortimentele. Precizînd că ponderea produselor noi și reproiectate a ajuns la peste 63 la sută, inginerul Nicolae Huhulescu, șeful serviciului producție, releva că prin intensificarea ritmului de înnoire se urmărește adaptarea operativă la cerințele beneficiarilor, punerea cît mai deplină în valoare a modernului potențial tehnic de care dispune întreprinderea.

— *În acest fel* — spunea la rîndul său inginerul Valentin Diță, șeful secției 500, unde producția a fost înnoită numai în acest an în proporții de peste 25 la sută — *asigurăm și sporirea portofoliului de contracte din partea beneficiarilor interni și a partenerilor externi. Onorînd lună de lună, în bune condiții, toate comenzile scadente, unele chiar în avans, am dovedit că avem o solidă experiență în fabricația de aparatură hidraulică*

Reanalizînd în spiritul exigențelor formulate de secretarul general al partidului, posibilitățile de care dispunem, ne-am dat mai bine seama că ponderea, în valoarea producției totale, a exportului și a produselor care elimină importul este încă mică Am ajuns la concluzia că secția noastră, care are cea mai complexă dotare din întreprindere, poate să realizeze mult mai mult în aceste direcții și de aceea am cerut conducerii întreprinderii și a centralei, și la apropiata adunare generală a oamenilor muncii o vom face din nou, să asigure o mai largă popularizare a produselor noastre. Anul acesta, ca să dau un exemplu, am eliminat complet importul de aparatură pentru servodirecții necesară întreprinderilor românești care produc tractoare pentru export. Dispunem deci de mari rezerve pentru ca producția noastră să fie tot mai eficientă și competitivă.

— *Fără îndoială* — adăuga strungarul George Ene din aceeași secție — *pentru perfecționarea activității noastre sînt necesare, în continuare, unele acțiuni vizînd îmbunătățirea organizării interne. Printre altele am în vedere reorganizarea magaziilor și depozitelor, în scopul optimizării operațiilor de manipulare a materialelor și subansamblurilor, și sporirea exigenței la recepția pieselor turnate asigurate prin cooperare.*

— *Vreau să subliniez că răspunzători de randamentele scăzute în utilizarea unor mașini-unelte, de depășirea consumurilor la anumite grupe de materiale sîntem deopotrivă și noi, pentru că nu am făcut tot ce trebuia, nu am determinat cadrele tehnice și de conducere din secții, din compartimentele de aprovizionare și cooperare să treacă la eliminarea neajunsurilor ce ne mai grevează munca. De aceea sîntem hotărîți ca și în direcția folosirii intensive a zestrei tehnice, a timpului de lucru, a reducerii consumurilor materiale să acționăm, la toate nivelurile, cu maximă fermitate.*

În acest context am reținut că pentru creșterea producției de aparatură și instalații hidraulice o atenție sporită se acordă înlocuirii unor subansambluri din aluminiu cu altele din fontă, asigurîndu-se o mai bună valorificare a capacităților de prelucrare a pompelor. Printre altele, în acest trimestru se trece, cu cîteva luni mai devreme, la fabricarea din fontă a corpurilor pentru pompele PRD 4, realizîndu-se astfel o economie anuală de circa 100 tone de aluminiu, precum și condiții pentru onorarea la termen a tuturor comenzilor de pompe. În același scop, în secția 600 s-a procedat la reamplasarea mașinilor de pe linia de fabricație a pompelor cu palete tip ARO; pînă la sfîrșitul anului, capacitatea de prelucrare la asemenea pompe va fi dublată.

Un alt „loc îngust", pentru eliminarea căruia se acționează din plin, se înregistrează la atelierul de tratamente termice. Prin reorganizarea acestui atelier și pregătirea de muncitori și cadre tehnice specializate se va asigura tratarea termică direct în întreprindere a unor importante cantități de piese.

— *Prin astfel de măsuri, prin implicarea mai puternică a întregului nostru colectiv sîntem hotărîți să ne realizăm, în continuare, în condiții de eficiență tot mai înaltă, sarcinile de plan, care în acest an sînt cu 12 la sută mai mari față de anul trecut* — ne-a declarat economistul Elisei Popescu, secretar adjunct al comitetului de partid. *Este drept că în rezolvarea unor probleme care privesc aprovizionarea și lărgirea portofoliului de contracte așteptăm și de acum înainte sprijinul centralei; de altfel asemenea aspecte le vom analiza și la viitoarea adunare generală pentru care ne pregătim temeinic. Hotărîtor a fost și rămîne însă efortul propriu și de aceea, prin analizele zilnice asupra stadiului producției în raport cu graficele, baza unor intervenții operative pentru soluționarea problemelor ce se ivesc, asigurăm întărirea răspunderii, la toate nivelurile, a ordinii și disciplinei la fiecare loc de muncă.*

Iată, așadar, cîteva dintre premisele care vor asigura realizarea ritmică a producției fizice la fiecare sortiment în parte, onorarea integrală și la termen a tuturor contractelor pe acest an, pregătirea temeinică a producției '89.

Nicolae COSOVEANU

Nou în ofensivă

UN PROCEDEU TEHNOLOGIC ORIGINAL

În cadrul Centrului de cercetare științifică și inginerie tehnologică pentru componente electronice un colectiv de fizicieni, format din Ion Burlăcel, Constantin Postolache și Victor Păun, a elaborat un original procedeu de depunere pentru doparea cu fosfor a plachetelor de siliciu. Tehnologie de nivel mondial ridicat — soluția a fost brevetată — metoda prezintă multiple avantaje, între care și faptul că asigură importante economii de energie. De asemenea, defectele determinate de „stresul termic" scad considerabil, ceea ce conferă o calitate superioară produselor. Între efectele economice atestate de aplicarea metodei se mai înscriu diminuarea ciclului de fabricație a structurii componentelor electronice semiconductoare și creșterea productivității muncii pe operație. Întreprinderile de profil, între care Microelectronica și I.P.R.S. Băneasa sînt deosebit de interesate de aplicarea sa.

DETECTOR DE PULSURI PARAZITE

Aparent, inovația propusă de inginerii Petre Agrițan și Marius Pop, de la Întreprinderea pentru întreținerea și repararea utilajelor de calcul și de electronică profesională, nu intră în categoria soluțiilor tehnice complexe. Este vorba — ni se explică — despre un simplu dispozitiv, capabil să identifice impulsurile parazite în rețelele de curent alternativ. Însă, de îndată ce se intră în detalii economice, importanța acestei realizări se impune cu evidență. Și iată de ce: utilizarea dispozitivului permite degajarea echipamentelor de calcul dintr-o operație rutinieră, dar, anterior, imposibil de efectuat fără aportul lor. În plus, ar mai fi de spus că această rezolvare — dictată de o stringentă necesitate practică — a reunit doi specialiști din sectoare diferite, animați de dorința de a-și concretiza ideile tehnice într-un produs folositor tuturor unităților cu profil de informatică

INSTALAȚIE PENTRU TRANSPORTUL PNEUMATIC AL MATERIALELOR REFOLOSIBILE

Recuperarea și refolosirea materialelor — acțiune cu rol tot mai important și arie de aplicare tot mai extinsă în producție — concentrează și eforturile specialiștilor din domeniul utilajelor, preocupați să sporească gradul de mecanizare a operațiilor de colectare și transport. Într-un asemenea context a fost gîndită și realizată de către inginerul Gheorghe Georgescu, de la Centrul de inginerie tehnologică și proiectare pentru industria electrotehnică, o instalație de transport pneumatic a cioburilor de sticlă. Care sînt principalele avantaje ale utilizării acestui sistem? Reținem, din mențiunile autorului, creșterea cu peste 60 la sută a gradului de mecanizare a operațiilor de transport, asigurarea purității de compoziție (se elimină pericolul de amestec cu alte deșeuri) și reducerea considerabilă a perioadei de staționare intermediară a materialelor în punctele de depozitare. Prin cumularea efectelor, se înregistrează la beneficiar economii anuale de peste 2 milioane lei.

Grupaj realizat de
Roxana COSTACHE

Contractele cu partenerii externi, onorate în avans

Acționînd susținut pentru promovarea unor tehnologii de mare randament și urmărirea operativă pe fluxul de fabricație a ritmicității de execuție a produselor destinate exportului, colectivul Întreprinderii de ace de tricotat din Capitală, unitate ale cărei produse sînt solicitate și apreciate în numeroase țări din lume, a realizat, înainte de termen, toate contractele încheiate cu partenerii externi pentru primele trei trimestre din acest an, livrînd peste prevederi produse în valoare de 3,5 milioane lei. La rîndul lor, oamenii muncii de la Întreprinderea bucureșteană „Borangicul", prin organizarea superioară a proceselor de producție și valorificarea eficientă a materiilor prime, au exportat în aceeași perioadă, suplimentar, produse însumînd aproape 2 milioane lei.

Un alt colectiv din industria ușoară a Capitalei, cel al Întreprinderii textile „Unirea", a depășit planul la export pe aceeași perioadă cu 2,3 milioane lei, iar oamenii muncii de la Întreprinderea „Select" au livrat, suplimentar, beneficiarilor externi, de la începutul anului, produse în valoare de aproape 1,5 milioane lei.

Sub deviza „COMERȚ — COOPERARE — DEZVOLTARE — PACE", a XIV-a ediție a T.I.B.

Elocventă ilustrare a voinței de largă dezvoltare a schimburilor comerciale, puternică afirmare a competitivității industriei românești

În perioada 12—22 octombrie a.c., Complexul expozițional din Piața Scînteii va găzdui cea de-a XIV-a ediție a Tîrgului Internațional București, prestigioasă și tradițională manifestare economico-comercială, înscrisă an de an între evenimentele de anvergură de acest gen, care reliefează cu putere amplificarea continuă a potențialului industriei românești, participarea sa tot mai activă la schimbul mondial de valori sub semnul dinamicii politicii externe a țării noastre, consacrată cu înaltă consecvență cauzei păcii, progresului și conlucrării rodnice între națiuni.

Vreme de 11 zile, peste 700 de centrale industriale, întreprinderi producătoare și întreprinderi de comerț exterior vor prezenta — pe o suprafață de 27 212 mp în pavilioane și 31 800 mp pe platforme în aer liber — oferta românească, deosebit de complexă, variată, atrăgător prezentată. Cuprinzînd toate ramurile industriale, într-un larg evantai de exponate noi și modernizate, prezența României la T.I.B. '88 stă mărturie ritmurilor înalte în care se afirmă în economia noastră națională noul, progresul tehnic accelerat în toate domeniile, efectele dezvoltării intensive.

La T.I.B. vor expune în acest an peste 500 de firme străine din 38 de țări, 30 dintre acestea organizîndu-și pavilioane naționale oficiale: Albania, Australia, Austria, Belgia, Bulgaria, Canada, Cehoslovacia, Chile, Cuba, Egipt, R. D. Germană, R. F. Germania, India, Irak, Israel, Italia, Iugoslavia, Japonia, Libia, Norvegia, Pakistan, Polonia, Spania, Suedia, Statele Unite ale Americii, Tunisia, Turcia, Ungaria, Uniunea Sovietică, Zair. Deosebit de semnificativ este faptul că Tîrgul Internațional București, consolidîndu-și legăturile cu participanții tradiționali, este, an de an, și gazda a noi expozanți (la această ediție sînt prezente pentru prima oară cu pavilioane oficiale Spania și Tunisia). Prezența și la actuala ediție a numeroase firme industriale de mare renume — Rank Xerox, Shell, Pye Umicam (Anglia); Cheminst, Pechiney (Austria); Balkancar (Bulgaria); Skoda-Export, Chemapol, Motokov (Cehoslovacia); CCI și Jade (Franța); Kiesehfeld, Metallgesellschaft, Burman (R.F.G.); Agripom și Ansaldo (Italia); Kanematsu, Ikehara Corporation, Itoh, Mombeni (Japonia); Philips (Olanda); General Electric, Rand și Moody (S.U.A.); Machinoexport, Mashpriborintorg și Avioexport (U.R.S.S.) — ilustrează elocvent prestigiul pe care l-a dobîndit această manifestare expozițională.

În această onorantă companie, oferta românească pune în lumină dezvoltarea impetuoasă a economiei naționale, cu deosebire în epoca istorică deschisă de cel de-al IX-lea Congres al partidului, puternica afirmare a ramurilor de vîrf, purtătoare de progres tehnic — chimia, construcțiile de mașini, electronica, electrotehnica. Ca și în ceilalți ani, ponderea principală o vor deține exponatele în premieră absolută, într-o largă varietate sortimentală, cu un înalt grad de tehnicitate. Cîteva exemple sînt ilustrative în acest sens. ● *Salonul internațional al chimiei*, găzduit de pavilionul V, etalează o gamă largă de produse de mic tonaj și sinteză fină, cauciuc poliizoprenic, fire și fibre chimice, medicamente, cosmetice, îngrășăminte, coloranți, catalizatori, reactivi, izotopi etc. ● În spațiile destinate construcțiilor de mașini, electronicii și electrotehnicii, unitățile de profil sînt prezente cu produse reprezentative pentru dinamica viguroasă a acestor ramuri — mașina de rectificat RIX 20 P 130, mașina de alezat și frezat AF 125 3 NC, strungul frontal cu doi arbori principali și comandă numerică computerizată, microcalculatorul C-119-ST pentru medii grele și o gamă largă de echipamente periferice, roboți industriali și celule de fabricație robotizate, aparate electronice de măsură și control, automate programabile, televizoare ș.a. ● Și celelalte ramuri industriale, la rîndul lor, oferteză o mare varietate de produse ce evidențiază înaltul nivel tehnic al industriei prelucrătoare, competitivitatea continuu sporită pe piața internațională.

Așa cum este firesc, cea mai puternică platformă industrială și tehnico-științifică a țării, Capitala, își adaugă calității de gazdă și pe aceea de expozant, fiind prezentă cu realizări pe măsura puternicului său potențial productiv (asupra prezenței industriei bucureștene la tîrg vom reveni pe larg în zilele următoare).

Programul manifestărilor acestei ediții a T.I.B. cuprinde o serie de conferințe tehnice, simpozioane, demonstrații practice, proiecții de filme publicitare, reuniuni ale specialiștilor pe diferite domenii, menite să faciliteze un rodnic schimb de experiență și informații, încheierea unor fructuoase contracte economice, afirmînd, și pe această cale, caracterul complex al amplei manifestări economice internaționale găzduite de capitala patriei noastre.

Pregătirile deosebite, care se încheie în aceste zile prezența unor expozanți de mare prestigiu de pe toate meridianele planetei, impunătoarea ofertă a industriei românești îndreptățesc convingerea că cea de-a XIV-a ediție a Tîrgului Internațional București va reprezenta o nouă și majoră contribuție la dezvoltarea schimburilor economice, a conlucrării în planul activității tehnico-științifice, la afirmarea tot mai puternică a voinței de pace și colaborare pe plan mondial a poporului român

Stelian MOȚIU

VIZITELE DE LUCRU ALE TOVARĂȘULUI NICOLAE CEAUȘESCU

în unități agricole de stat și cooperatiste din județele Ialomița, Călărași, Giurgiu și Teleorman

(Urmare din pag. 1)

gricole vizitate, recoltele vor depăși 20 000 kilograme porumb știuleți la hectar, chiar și pe terenuri neirigate, ca în cazul cooperativei agricole de producție Drăgoești. La Întreprinderea Agricolă de Stat Ograda, pe terenurile irigate, recolta atinge nivelul de 27 000 kilograme de porumb știuleți la hectar. S-a apreciat că, la aceeași unitate, ca și la cooperativele agricole de producție Gheorghe Doja și Dor Mărunt, la sfecla de zahăr, producțiile vor fi de 60—70 tone la hectar, iar la Cooperativa Agricolă de Producție Gurbănești ele vor atinge chiar 90—100 de tone, pe terenurile irigate.

Tovarășul Nicolae Ceaușescu a cerut ca, paralel cu intensificarea ritmului de recoltare, să se ia măsuri pentru transportul și depozitarea în cel mai scurt timp a recoltelor de toamnă, subliniind cu deosebire prioritatea lucrărilor menite să pună la adăpost, în cel mai scurt timp, toate roadele pământului. A fost apreciată folosirea de către cooperative — pe lîngă mijloacele mecanizate — și a atelajelor cu tracțiune animală, recomandîndu-se utilizarea din plin, pe scară largă, la toate unitățile agricole, a acestor mijloace pentru transportarea din cîmp a recoltei.

Secretarul general al partidului a indicat, de asemenea, să se acționeze, începînd de anul viitor, pentru folosirea unor metode noi la semănat, care asigură mărirea densității lanurilor de porumb, creîndu-se, totodată, condiții mai bune de executare a lucrărilor de întreținere și de irigare prin brazdă. S-a cerut, în același timp, să se asigure toate cele necesare pentru desfășurarea operativă a celorlalte lucrări de sezon — eliberarea terenurilor, efectuarea arăturilor și însămînțărilor — în vederea obținerii în viitorul an agricol a unor producții cît mai mari.

Pe parcursul vizitei, conducătorul partidului și statului a discutat cu numeroși cooperatori și mecanizatori, s-a interesat de modul în care își desfășoară activitatea, de cantitățile de grîu și alte produse ce le-au revenit din producția acestui an și, în general, de condițiile lor de viață, adresîndu-le, o dată cu urările de sănătate și fericire, îndemnul de a obține rezultate cît mai bune în munca lor, recolte tot mai mari și, pe această cale, o creștere continuă a veniturilor.

Cei prezenți au exprimat tovarășului Nicolae Ceaușescu calde mulțumiri pentru grija pe care le-o poartă și condițiile ce le sînt oferite, asigurîndu-l că nu-și vor cruța forțele pentru obținerea unor recolte și mai bune, convinși fiind că de nivelul acestora depind veniturile lor, ale tuturor oamenilor muncii din agricultură, însăși sporirea bunăstării întregului popor.

Pornind de la faptul că unitățile agricole din județele Ialomița și Călărași au pămînt foarte bun și dispun de toate condițiile pentru a obține producții vegetale mari, precum și de la constatarea, făcută în cursul vizitei, că recoltele sînt superioare evaluărilor efectuate, tovarășul Nicolae Ceaușescu a cerut comitetelor județene de partid, organelor agricole, directorilor de întreprinderi agricole de stat, președinților de cooperative agricole de producție, tuturor specialiștilor să acționeze pentru îndeplinirea exemplară a sarcinilor privind livrarea produselor la fondul de stat.

Adresînd felicitări oamenilor muncii din unitățile vizitate, pentru succesele dobîndite, rostind cuvinte de bună apreciere la adresa muncii lucrătorilor din agricultură din cele două județe, secretarul general al partidului le-a urat să înregistreze rezultate cît mai bune, care să asigure colectivelor respective, precum și județelor Ialomița și Călărași, obținerea în acest an, a titlului de „Erou al Noii Revoluții Agrare".

Primii secretari ai comitetelor județene de partid Ialomița și Călărași, răspunzînd îndemnului de a face totul pentru ca, în acest an, cele două județe să obțină titlul de „Erou al Noii Revoluții Agrare", s-au angajat în fața secretarului general al partidului, tovarășul Nicolae Ceaușescu, în numele lucrătorilor din agricultură, să încheie recoltarea din această toamnă cu o producție medie de 20 000 kilograme de porumb știuleți la hectar.

S-a dat glas angajamentului colectivelor unităților vizitate, ale tuturor lucrătorilor ogoarelor din județele Ialomița și Călărași, că vor îndeplini exemplar sarcinile trasate de tovarășul Nicolae Ceaușescu cu prilejul acestor vizite, că vor acționa cu hotărîre pentru realizarea în bune condiții a sarcinilor de plan pe acest an. Ei au adresat, în numele tuturor lucrătorilor din agricultura acestor județe, calde mulțumiri pentru aprecierile, indicațiile și îndemnurile ce le-au fost adresate, angajîndu-se să acționeze în continuare pentru încheierea cît mai grabnică a actualei campanii agricole, pentru realizarea producțiilor stabilite și pregătirea în cele mai bune condiții a recoltelor anului viitor, pentru perfecționarea întregii activități din agricultură la nivelul cerințelor noii revoluții agrare, pentru îndeplinirea obiectivelor stabilite de Congresul al XIII-lea și Conferința Națională ale partidului, pentru progresul țării și prosperitatea întregului popor.

★ ★

Tovarășul Nicolae Ceaușescu, secretar general al Partidului Comunist Român, președintele Republicii Socialiste România, a efectuat, simbătă după-amiază, o vizită de lucru în unități agricole de stat și cooperatiste din județele Giurgiu și Teleorman.

Secretarul general al partidului a examinat direct, la fața locului, la Întreprinderea agricolă de stat Adunații-Copăceni, județul Giurgiu, la cooperativele agricole de producție Măgura și Troianu din județul Teleorman, starea culturilor, densitatea plantelor la hectar, producțiile ce se estimează în fiecare caz în parte, acțiunile întreprinse pentru încheierea cît mai grabnică a culesului porumbului, a celorlalte lucrări din această perioadă.

Împreună cu primii-secretari ai comitetelor județene de partid cu reprezentanți ai Ministerului Agriculturii, cu alți factori de răspundere, cu oamenii muncii care lucrau la recoltat au fost discutate aspecte concrete referitoare la stringerea și depozitarea recoltei în cele mai bune condiții pentru realizarea întocmai a sarcinilor privind livrarea produselor agricole la fondul centralizat al statului, în cantitățile și la calitatea stabilite prin evaluări, în vederea asigurării unei aprovizionări corespunzătoare a populației, a îndeplinirii obiectivelor noii revoluții agrare.

În acest cadru s-a relevat importanța realizării integrale a producțiilor agricole la nivelul evaluărilor, subliniindu-se că veniturile oamenilor muncii din agricultură sînt strîns legate de recolta obținută în fiecare unitate.

Secretarul general al partidului a apreciat că, așa cum se prezintă lanurile de porumb — fapt dovedit și de măsurătorile efectuate în fiecare unitate — există condiții corespunzătoare pentru obținerea unor recolte mari, atît în teren irigat, cît și pe suprafețele neirigate.

În lanurile examinate, evaluările au arătat că, în această toamnă, la Întreprinderea agricolă de stat Adunații-Copăceni poate fi realizată o producție de peste 20 000 kg porumb știuleți la hectar. Producții de o valoare apropiată au fost estimate la cooperativele agricole de producție Măgura și Troianu din județul Teleorman.

S-au făcut, de asemenea, măsurători la recolta de sfeclă de zahăr a cooperativei agricole de producție Mihai Bravu, apreciindu-se, în funcție de greutatea medie a sfeclei recoltate și densitatea culturii, producții de 60—70 tone la hectar.

S-a arătat că, în condițiile de sol și climă existente în această zonă, prin asigurarea unor densități mai mari, s-ar fi putut obține recolte superioare, atît la porumb, cît și la alte culturi. În acest sens, s-a cerut factorilor de răspundere de la nivelul județelor, din Ministerul Agriculturii să asigure generalizarea în toate unitățile agricole a experiențelor înaintate — îndeosebi în vederea creșterii densității la hectar — a metodelor agrotehnice verificate de practică, astfel încît încă din anul agricol viitor, acestea să-și arate roadele, să se concretizeze în creșterea continuă a producțiilor agricole.

În timpul vizitei, secretarul general al partidului a discutat cu cooperatorii, cu alți oameni ai muncii aflați în această zi în plină activitate pentru stringerea roadelor toamnei. Cerîndu-le părerea în legătură cu producția obținută, tovarășul Nicolae Ceaușescu le-a explicat că și în agricultură, ca și în alte sectoare de activitate, veniturile celor ce muncesc sînt în legătură directă cu rezultatele înregistrate, ceea ce presupune ca recolta să fie strînsă în întregime și depozitată în cele mai bune condiții. Cooperatorii aflați la culesul porumbului au exprimat bucuria de a saluta în mijlocul lor pe conducătorul partidului și statului și au adresat calde mulțumiri pentru vizita efectuată pentru aprecierile și îndrumările primite și s-au angajat să răspundă prin fapte, prin recolte îmbelșugate prețioaselor îndemnuri primite din partea secretarului general al partidului.

Tovarășul Nicolae Ceaușescu a cerut organizațiilor județene de partid, conducerii Ministerului Agriculturii să acționeze cu întreaga răspundere pentru mobilizarea tuturor forțelor materiale și umane de la sate în vederea accelerării ritmului de lucru în cîmp pentru stringerea grabnică și fără pierderi a recoltei din acest an, pentru depozitarea ei corespunzătoare, pentru încheierea în cît mai scurt timp a lucrărilor agricole de toamnă.

Primii-secretari ai comitetelor județene de partid, ceilalți factori de răspundere prezenți la acest dialog de lucru pe probleme de agricultură au dat tovarășului Nicolae Ceaușescu asigurări că și-au însușit întru totul aprecierile, observațiile și indicațiile primite cu prilejul acestor întîlniri. În numele tuturor lucrătorilor ogoarelor din județele Giurgiu și Teleorman, s-au angajat în fața secretarului general al partidului că organizațiile de partid, consiliile populare, oamenii muncii, specialiștii, cadrele de conducere din unitățile agricole vor lua măsurile politico-organizatorice necesare, mobilizînd toate forțele materiale și umane pentru încheierea cît mai grabnică a campaniei agricole de toamnă și pentru realizarea producțiilor la nivelul evaluărilor, pentru pregătirea temeinică a recoltelor anului viitor și ridicarea întregii activități din agricultură potrivit cerințelor noii revoluții agrare.

Hărnicia și inițiativa sînt „sarea în bucate" a cantinei-restaurant!

● Față în față — două unități învecinate și două moduri de servire a abonaților ● Autoaprovizionarea — „secretul" rezultatelor bune ● Cînd responsabilii se schimbă, dar... deficiențele rămîn

Cele două cantine-restaurant — de la întreprinderile „Dîmbovița" și „Industria Bumbacului" — ambele subordonate aceleiași I.A.P.L. („Alunis" din sectorul 4) sînt situate la mică distanță. Fiind oarecum vecine ar fi normal ca și activitatea și rezultatele pe care le obțin să fie aproximativ identice. Și totuși, în realitate lucrurile stau exact invers. În timp ce cantina-restaurant de la „Dîmbovița" se numără printre unitățile fruntașe, ocupînd în mai multe rînduri locul I în întrecerea cu celelalte unități similare din Capitală, cantina-restaurant de la „Industria Bumbacului" se află la polul opus, activitatea sa de ansamblu fiind în repetate rînduri criticată chiar de către oamenii muncii care servesc masa aici. Ce anume explică asemenea diferențe de ordin calitativ? Să vedem...

Într-una din zilele trecute am fost din nou oaspeții cantinei-restaurant de la „Dîmbovița". La fel ca de fiecare dată și acum am întîlnit același colectiv de oameni pricepuți, condus de Sofia Turtoiu, o destoinică gospodină. Activitatea unei unități de acest fel se apreciază după calitatea, varietatea și prețul meniurilor oferite zilnic abonaților sau flotanților. La „Dîmbovița" toate acestea întrunesc calificativul foarte bine. Explicația am găsit-o în primul rînd în cămările și spațiile de depozitare ale unității. Rafturile pline cu tot felul de conserve și semiconserve (inclusiv gemuri și dulcețuri) pregătite în încintă, din materiile prime aduse direct de la unitățile furnizoare. Prețul acestora este de aceea mult mai redus. Unitatea și-a creat o sursă de autoaprovizionare. Ferma zootehnică numără în prezent 170 capete de porcine. De la începutul anului aceasta a furnizat cantinei-restaurant peste 5 000 kg carne. Asemenea preocupări de ordin gospodăresc s-au concretizat în importante beneficii. Peste 200 000 lei s-au alocat de la începutul anului pentru îmbunătățirea calității mîncărurilor. În sfîrșit, al treilea „secret" al rezultatelor deosebite obținute constă în sprijinul permanent pe care îl acordă conducerea întreprinderii cantinei-restaurant, strînsa colaborare dintre toți factorii din întreprindere care concură la bunul mers al unității și I.A.P.L. „Alunis". Ar fi încă foarte multe lucruri de spus. Le-am amintit doar pe cele mai importante.

Baza materială, gradul de dotare al cantinei-restaurant de la „Industria Bumbacului" sînt superioare celor de la „Dîmbovița". Și totuși, paradoxal, activitatea ei de ansamblu este încă destul de departe de ceea ce ar trebui să fie. Meniurile oferite abonaților, deși la același preț, sînt inferioare calitativ și prea puțin diversificate față de cele de la „Dîmbovița". Zile la rînd felul trei este neschimbat. În altele, în locul unor dulciuri de bucătărie se oferă... biscuiți. Prețul unui meniu pentru flotanți, deși cu 2 lei mai mare este din toate punctele de vedere inferior celui similar de la „Dîmbovița". Nu mai vorbim de calitatea și mai ales de aspectul preparatelor culinare. Repetatele critici ale oamenilor care mănîncă aici n-au avut ecoul cuvenit nici la conducerea întreprinderii și nici la I.A.P.L. „Alunis", în subordinea căreia se află unitatea. Este drept, în ultimii 9 ani pe aici s-au perindat mai mulți responsabili, dar neajunsurile au continuat să se mențină. Am întrebat personalul cantinei-restaurant de cîte ori au trecut pe aici reprezentanți ai conducerii I.A.P.L. Ni s-a răspuns că... de multe ori. Ce eficiență a avut prezența lor dacă deficiențele au fost soluționate în final numai după intervenția altor organe de control? Colaborarea dintre cele două întreprinderi — I.A.P.L. și „Industria Bumbacului" — lasă mult de dorit. Fiecare arată cu degetul spre celălalt. Comitetul de cantină, comitetul sindicatului nu-și îndeplinesc nici ele atribuțiile ce le revin în conformitate cu prevederile legislației în vigoare. Nimeni de la „Industria Bumbacului" nu s-a învrednicit să străbată scurta distanță pînă la „Dîmbovița" pentru a vedea ce „secrete" mențin unitatea pe un loc fruntaș și a prelua experiența acesteia.

Nu ne-am propus evident să abordăm absolut toate laturile activității cantinei-restaurant de la „Industria Bumbacului". În final am purtat o discuție mai amplă cu ing. Georgeta Lăcătuș, director al întreprinderii. Evident marcată de faptul că a fost nevoie de impulsuri din afară pentru înlăturarea neajunsurilor, ne-a prezentat pe larg unele dintre măsurile ce au fost luate împreună cu comitetul de partid și comitetul sindicatului așa încît activitatea de ansamblu a cantinei-restaurant să se îmbunătățească substanțial în cel mai scurt timp. S-a făcut în acest sens un prim pas. Nu va fi însă singurul. În consecință, ne-a invitat să revenim peste o lună, asigurîndu-ne că vom avea de consemnat multe lucruri bune, că vom găsi în fapt o cu totul altă cantină-restaurant.

R. GROAPA

Printre acțiunile de îngrijire a spațiilor verzi de pe bd. Păcii se numără și împrejmuirea acestora Foto: Lucian SIMION

Pe agenda A.D.P. sector 1: O largă paletă de lucrări gospodărești de sezon

Toamna este anotimpul în care administrațiile domeniului public sînt chemate să definitiveze o serie de lucrări gospodărești. ● Vă rugăm tovarășe *ing. Ion Zamfirescu*, în calitate de director al A.D.P. sector 1, să ne spuneți care sînt aceste lucrări și cum se derulează ele? ● În primul rînd ne preocupă asigurarea unor bune condiții pentru desfășurarea traficului rutier în general și a transportului în comun în special. În acest scop s-au efectuat lucrări de drumuri pe bd. Ilie Pintilie, bd. Ion Ionescu de la Brad, șos. Străulești, șos. Chitilei, bd. Gh. Duca, bd. Ardealului, bd. 1 Mai, calea Griviței, str. Turda, str. Popa Tatu etc. În cursul acestei luni vom intensifica ritmul reparațiilor la pavaje. Vom executa lucrări pe șos. Chitilei, bd. București Noi, str. Jiului, bd. Poligrafiei, bd. Miciurin, calea Plevnei, str. Dobrogeanu Gherea, Podul Grant ș.a. Pentru descongestionarea unor străzi și mai ales trotuare unde sînt parcate autoturisme proprietate personală am amenajat 5 parcaje, însumînd aproximativ 4 000 mp, în calea Griviței, str. Turda, str. Constantin Căpitanu, str. Berzei și str. Polonă. Au fost refăcute terenurile de joacă pentru copii din parcurile Dorobanți, Kiseleff, București Noi, România Muncitoare, Nicolae Iorga și cele din bd. Ilie Pintilie și str. Turda. În perioada următoare vor fi reamenajate și cele din str. Prunaru și din parcul Luigi Cazzavillan. Și nu în ultimul rînd ne-am pregătit pentru campania plantărilor de toamnă. Intenționăm să îmbogățim zestrea dendrologică a sectorului cu 639 arbori de aliniament, 500 arbori foioși, 500 arbori rășinoși, 20 000 arbuști, 1 000 liane, 5 000 plante de umbră și 5 000 trandafiri. Totodată, arborii intrați în declin biologic sau care s-a uscat urmează a fi înlocuiți. Cele 4 milioane de flori de sezon, produse în serele proprii, sînt plantate pe alei, în scuaruri și peluze, în inspirate aranjamente florale.

Desigur vor fi amenajate spațiile verzi din jurul noilor imobile date în folosință, după cum vom acorda toată atenția îngrijirii celor existente. În toate aceste acțiuni ne bizuim pe sprijinul deputaților, asociațiilor de locatari, al comitetelor de cetățeni, al comisiilor de femei și organizațiilor O.D.U.S. pe care îl dorim din ce în ce mai substanțial. Vremea este foarte frumoasă și permite petrecerea cîtorva ore în aer liber la lucrări cum sînt: evacuarea frunzelor, curățarea rigolelor, eliberarea terenurilor de excedentul de pămînt, pregătirea spațiilor în vederea plantațiilor pentru sezonul rece. Beneficiind de un sprijin cetățenesc susținut sectorul nostru poate și trebuie să arate din ce în ce mai îngrijit.

M. RADULESCU

Noutăți la „Biofarm"

Constantele preocupări ale specialiștilor și cercetătorilor de a concepe noi produse farmaceutice cu eficiență sporită în tratamentul unor afecțiuni se concretizează prin apariția a două medicamente, preparate la „Biofarm". Astfel Cradil, prezentat sub formă de drageuri, este indicat în afecțiuni coronariene (angină pectorală, stări de post infarct, tulburări cardiace funcționale). Medicamentul este realizat din păducel — plantă medicinală ce conține principii active cu acțiune sedativ-cardiacă.

În colaborare cu Institutul de cercetări în domeniul pielăriei și încălțămintei, la „Biofarm" s-a produs și un valoros preparat liofilizat, extract de colagen animal, sub formă de folii sterile Plasept. Indicat ca pansament în orice fel de plagă tegumentară, în special în arsuri, în tratamentul plăgilor atone și al ulcerațiilor cronice. Plasept-ul este deosebit de eficient. El se aplică direct pe plagă, după efectuarea unei corecte toalete a acesteia.

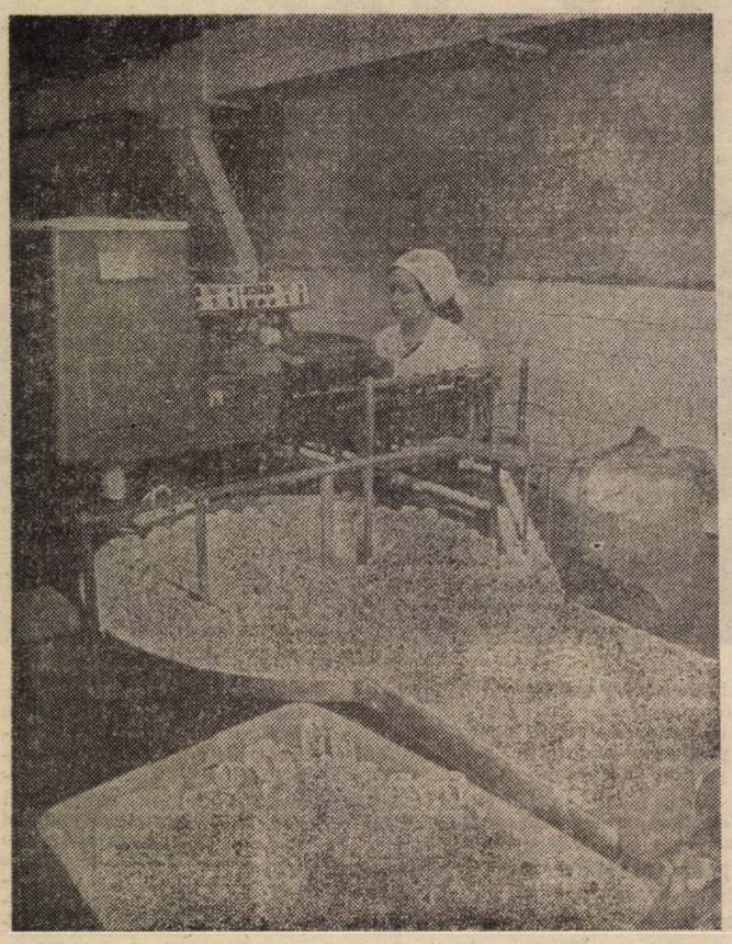

ÎN COOPERAȚIA MEȘTEȘUGĂREASCĂ

Extinderea unităților cu profil complex

Venind în întîmpinarea sugestiilor cetățenilor de a lărgi sfera prestațiilor și în dorința de a utiliza cît mai bine spațiile de care dispune, cooperația meșteșugărească bucureșteană a organizat în aceleași unități două și chiar trei activități. Amănunte în acest sens ne prezintă tovarășul Gavrilă Crăciun, șeful serviciului tehnic-producție din cadrul U.C.M.B. — confecții, încălțăminte, prestări neindustriale:

— Acționînd pentru rezolvarea în condiții tot mai bune a solicitărilor cetățenilor, ne preocupăm, în continuare, de perfecționarea calității serviciilor oferite de cele 16 cooperative afiliate uniunii noastre. O experiență bună pe care o extindem este aceea de a oferi, în cadrul aceluiași centru, mai multe servicii complementare. Anul trecut am organizat 36 de astfel de unități, în acest an urmînd să li se adauge alte 24 (16 au și fost realizate).

— Cîteva exemple?

— Bunăoară unitatea din șos. Ștefan cel Mare nr. 241, alături de confecții pentru bărbați, primește, în prezent, și comenzi pentru confecții de damă. Cu același profil funcționează acum și unitatea din șos. Colentina nr. 62. Alt centru, cel din calea Moșilor nr. 59, și-a adăugat în agenda prestațiilor, alături de confecții sport și activitatea de remaiat. Pentru a putea mări numărul unităților cu prestații complexe, ne preocupăm de policalificarea a 150 de lucrători, în meserii înrudite: croitorie pentru femei și broderie, confecționer la mașină și pălărier, imprimer și confecționer de obiecte decorative ș.a.

Evident, și în viitor asemenea acțiuni vor sta în centrul atenției uniunii, astfel încît să ne apropiem cît mai mult de cotele de calitate impuse de un dialog prompt și civilizat cu solicitanții.

Marian CIOBA

Pe urmele unei sesizări

Neajunsuri reale, măsuri formale

În una din diminețile trecute, un cetățean care locuiește pe bd. Gării de Nord ne-a telefonat la redacție. Obiectul sesizării sale, în esență cu nimic diferit de al altora primite în ultima vreme de la cititori: unele dintre unitățile alimentare sau centre specializate din zonă — magazinul din bd. Dinicu Golescu 25, centrul de sticle și borcane bunăoară — refuză să primească ambalaje din sticlă de la populație. Cu mai multe sticle de 1/1 și 1/2 într-o sacoșă, deci în postura cetățeanului dornic să valorifice ambalajele ce nu-și mai găsesc locul pe balcon sau în cămară, dar foarte utile în actuala perioadă diferitelor întreprinderi producătoare, poposim la centrul de sticle și borcane din str. Witing. „Vin pentru a treia oară, ne spune gospodina Maria Florea, dar din nou trebuie să mă întorc acasă cu sacoșele încărcate, deoarece aici nu se mai primesc ambalaje". Am mai discutat și cu alte persoane aflate într-o situație identică și toate ne-au confirmat același lucru. Și totuși care este motivul refuzului de a se recupera ambalajele? Unul singur: de aproximativ trei săptămîni unitatea amintită era blocată cu navete neridicate de către I.C.R.A.

Practic nu mai există nici un colțișor unde să se depoziteze alte sticle sau borcane, recuperate de la populație. Continuăm testul la „Alimentara" din bd. Dinicu Golescu 25. Peste tot ordine, curățenie, rafoane cu mărfuri atrăgător prezentate. Și aici ni se refuză însă primirea sticlelor la una din cele trei forme: la schimb, contra cost sau contra marfă. Motivul? Același ca și la centrul precedent. Jumătate din sala de servire era blocată cu boxpalele încărcate cu sticle goale. Delegații de la I.C.R.A. care au venit cu mărfuri au refuzat să preia și ambalajele. În spatele magazinului descoperim un adevărat depozit. Se aflau acolo aproximativ 1500 de navete cu sticle, 100 de putini, 80 de boxpalete în care au fost ambalate pachetele cu sare. Repetatele sesizări făcute de responsabilul unității n-au găsit ecoul cuvenit la I.C.R.A. București. Iar rezultatele le-am văzut aici ca și în alte unități similare.

Cu aproximativ două luni în urmă am purtat o discuție mai amplă cu conducerile unor ICL Alimentara pe tema modalităților de îmbunătățire a activității de reintroducere în circuitul economic a ambalajelor din sticlă aflate la populație. Printre altele ni s-a subliniat insuficienta colaborare care există între rețeaua comerțului cu amănuntul și depozitele I.C.R.A., furnizoare de mărfuri. Nu de puține ori delegații depozitelor refuză, contrar prevederile legale, să preia de la unități ambalajele goale așa încît autovehiculele să circule în permanență plin-plin. Măsurile promise atunci n-au avut, se pare, eficiența dorită. Și firesc neajunsurile se mențin. Poate că, de astădată, acest nou semnal critic va avea ecoul așteptat. **(R. GR.)**

Dezvoltarea forțelor de producție — temelie a progresului economico-social

(Urmare din pag. 1)

determină evoluția de ansamblu a economiei naționale. Ele reflectă fizionomia și mișcarea internă a societății, trecerea ei de la un stadiu de dezvoltare la altul.

„După cum se știe — subliniază tovarășul Nicolae Ceaușescu — **istoria omenirii, deci și istoria poporului român, este istoria dezvoltării forțelor de producție și a relațiilor sociale".** Partidul Comunist Român, secretarul său general aplică în mod creator principiile generale ale socialismului științific la realitățile României, **avînd în vedere că dezvoltarea** forțelor de producție, condiție existenței materiale determină atît caracterul relațiilor de producție, al muncii, al întregului mod de producție, cît și concepțiile politice și filozofice, nivelul gîndirii și conștiinței oamenilor, activitatea lor novatoare, progresul general al societății umane. În impresionanta sa operă economică referitoare la rolul forțelor de producție, președintele României socialiste pornește de la înțelegerea profundă a faptului că nu există scheme tip de dezvoltare, modele general-valabile în orice condiții social-economice, de timp și spațiu. Acționînd în acest sens, poporul nostru a obținut succese istorice în toate ramurile economiei naționale. Au fost realizate mari întreprinderi și platforme industriale în toate zonele țării ; producția industrială a crescut de 120 de ori față de 1945, iar producția agricolă de aproape 9 ori. Pe această bază s-a asigurat creșterea de circa 33 de ori a venitului național și de circa 20 de ori a avuției naționale, care a ajuns la circa 5 trilioane lei, din care fondurile fixe reprezintă peste 3,2 trilioane lei. „Această creștere — subliniază tovarășul Nicolae Ceaușescu în magistrala expunere din 29 aprilie 1988 — a fost posibilă datorită alocării în ultimii 23 ani a circa 33 la sută din venitul național pentru fondul de dezvoltare".

Opțiunea dezvoltării și modernizării forțelor de producție, temeinic argumentată în opera conducătorului partidului și al țării, se bazează pe rolul hotărîtor al efortului propriu, național, optimizîndu-se neîncetat proporția dintre acumulare și consum. Fundamentînd științific necesitatea ratei înalte a acumulării și utilizarea ei eficientă, secretarul general al partidului a adus strălucite contribuții teoretice și practice referitoare la rolul decisiv al efortului propriu, al factorilor interni în dezvoltarea forțelor de producție ale țării.

În concepția partidului nostru, a secretarului său general, dezvoltarea puternică a forțelor de producție se realizează în actualul cincinal într-un echilibru dinamic între toate ramurile, subramurile și sectoarele în cadrul economiei naționale complexe, moderne, rațional structurată în profil de ramură și teritorial, de mare eficiență și competitivitate pe plan internațional. Industria crește și se perfecționează pe baza unor ample programe de dezvoltare și modernizare, accentuîndu-se rolul ramurilor industriale de vîrf, militîndu-se pentru obținerea unei calități superioare și unei eficiențe ridicate, în concordanță cu exigențele sporite ale dezvoltării interne și ale comerțului exterior. Relevant este faptul că în anul 1988 — an hotărîtor al actualului cincinal — valoarea producției industriale nete crește cu 11—12 la sută față de 1987, concomitent cu importante mutații calitative, intensive.

În corelația strînsă cu transformările calitative din industrie se dezvoltă agricultura, proporția dintre industrie și agricultură fiind proporția fundamentală a structurii pe ramuri a producției materiale. Politica agrară a partidului nostru, orientată pe baza tezelor formulate de tovarășul Nicolae Ceaușescu cu privire la agricultură, ca ramură de bază a economiei românești, precum și la necesitatea realizării noii revoluții agrare, a urmărit și urmărește modernizarea susținută a forțelor de producție ale acestei ramuri, perfecționarea formelor și metodelor de organizare, planificare și conducere, creșterea mai accentuată a randamentelor și productivității muncii, apropierea condițiilor de muncă și viață de la sate de cele de la orașe.

Este meritul esențial al tovarășului Nicolae Ceaușescu de a fi elaborat teza, potrivit căreia complexul economic național unitar este cadrul de bază al progresului economico-social al țării pe temelia proprietății socialiste. În acest fel, se asigură înfăptuirea obiectivului strategic al actualului cincinal — trecerea României la un nou stadiu, cel de țară socialistă mediu dezvoltată.

În monumentala sa operă economică, tovarășul Nicolae Ceaușescu subliniază cu consecvență că o caracteristică importantă a dezvoltării și modernizării forțelor de producție o constituie introducerea în producție a celor mai noi și avansate cuceriri ale științei și tehnicii, în conformitate cu programele de cercetare științifică, dezvoltare tehnologică și introducere a progresului tehnic. Asemenea programe, elaborate sub conducerea directă a tovarășei academician doctor inginer Elena Ceaușescu, eminent om politic și de stat, savant de largă recunoaștere internațională, orientează cu claritate dezvoltarea preponderent intensivă, calitativă a forțelor de producție, în corelație cu tot ceea ce este nou și înaintat în știință și tehnică, în cunoașterea umană, atît pe plan național cît și mondial.

O trăsătură esențială vizînd dezvoltarea intensivă a forțelor de producție o reprezintă ridicarea substanțială a calității și nivelului tehnic al produselor, precum și creșterea mai puternică a eficienței economice sub toate formele ei. În acest context, un rol esențial revine forței de muncă, cu o temeinică pregătire tehnico-științifică, profesională și o înaltă conștiință social-politică. Omul, dezvoltarea plenară, armonioasă a personalității sale, ridicarea bunăstării, a calității muncii și vieții omului constituie cauză și efect ale dezvoltării intensive, calitative din întreaga economie națională.

Ținînd seama de corelația strînsă care există între dezvoltarea forțelor de producție, pe temelia proprietății socialiste și mutațiile calitative din întreaga viață economico-socială, partidul nostru acționează cu fermitate și consecvență pentru perfecționarea organizării, planificării și conducerii democratice a societății la toate nivelurile organizatorice. De mare profunzime și originalitate sînt în acest sens tezele pe care le datorăm tovarășului Nicolae Ceaușescu, cuprinse în magistrala sa expunere din 29 aprilie 1988, referitoare la dezvoltarea și perfecționarea proprietății socialiste, la creșterea rolului conducător al partidului în societate, la perfecționarea activității statului și a organismelor autoconducerii muncitorești, la rolul determinant al științei și învățămîntului în întreaga dezvoltare economico-socială.

Un loc deosebit în cadrul larg democratic, unic în felul său, creat în țara noastră, ocupă noul mecanism economico-financiar bazat pe autoconducerea muncitorească, autogestiunea economico-financiară și autoaprovizionarea teritorială. Aplicarea fermă a hotărîrilor privind perfecționarea mecanismului de funcționare a economiei noastre socialiste contribuie substanțial la dezvoltarea și modernizarea forțelor de producție.

Dezvoltarea forțelor de producție pe coordonate intensive are o finalitate social-umană precisă, adică ridicarea gradului de bunăstare materială și spirituală, îmbunătățirea calității muncii și vieții întregului nostru popor.

Toate acestea sînt argumente incontestabile ale unei impresionante strategii de dezvoltare a forțelor de producție, elaborate și realizate cu aportul decisiv al tovarășului Nicolae Ceaușescu, marele conducător de partid și de țară, care, de peste 55 de ani, desfășoară o vastă și prodigioasă activitate revoluționară, în interesul țării, al poporului român, al independenței și suveranității, al consolidării păcii pe planeta noastră.

Prof. univ. dr.
DUMITRU CIUCUR

Filmul, oglindă a istoriei și contemporaneității, mijloc de educație patriotică

Contribuția artei cinematografice la educarea patriotică, civică, etică a maselor este deosebit de pregnantă. Acest fapt se reflectă în mod firesc și în activitatea Întreprinderii cinematografice a municipiului București, care, așa cum a rezultat dintr-o discuție cu tovarășul Ovidiu Andrei, directorul unității menționate, dispune de o largă paletă de mijloace menite să sporească aportul filmului artistic și documentar la îmbogățirea universului spiritual al publicului. Cum se acționează concret în acest sens ?

— În spiritul orientărilor formulate de tovarășul Nicolae Ceaușescu privind perfecționarea activității educaționale a instituțiilor de cultură și artă, am analizat cu simț de răspundere căile, mijloacele și modalitățile prin care sîntem datori să desfășurăm întreaga noastră activitate la nivelul exigențelor actuale. Pornind de la acțiunile ce și-au dovedit valoarea formativ-educativă, a căror permanentizare și generalizare se impun de la sine, vom urmări în mod deosebit acele obiective ale educației patriotice și revoluționare, acele zone ale cunoașterii fenomenelor sociale și spirituale care pot căpăta, prin intermediul artei cinematografice, un real ecou în conștiințe. Un asemenea obiectiv major este cunoașterea prefacerilor structurale din societatea noastră, a mărețelor înfăptuiri ale socialismului, mai cu seamă din perioada marcată de Congresul al IX-lea al P.C.R., în care întreaga creație de valori materiale și spirituale cunoaște o efervescență fără precedent. În această privință, arta ecranului are o contribuție deosebită. Mai ales acea cronică vie a actualității socialiste — filmul documentar — este folosită cu eficiență instructiv-educativă în nenumăratele acțiuni organizate, în colaborare cu consiliile de educație politică și cultură socialistă, în întreprinderi și instituții, la centrele de cultură și creație „Cîntarea României", dovedindu-se un puternic mijloc de înrîurire a conștiințelor, de mobilizare a colectivelor de oameni ai muncii la înfăptuirea sarcinilor de producție. Sub genericul „Filmul documentar, în sprijinul progresului tehnico-științific", bunăoară, la întreprinderile „23 August", „Republica", „Vulcan", „Grivița Roșie" „Laromet", „Autobuzul", „I.C.T.B., Mecanică fină, I.U.T. ș.a. prezentăm cu regularitate producții ale Studioului „Alexandru Sahia" care oglindesc realizări de seamă din industria de profil, metode, procedee și tehnologii ce pot fi utilizate în unitățile respective, prin a căror generalizare sporește calitatea și productivitatea întregii activități. La educarea patriotică și revoluționară a oamenilor muncii contribuie, de asemenea, creațiile înscrise în epopeea cinematografică națională, inspirate din lupta poporului român pentru libertate națională și dreptate socială, din eforturile eroice pentru făurirea lumii noi, pentru modelarea omului nou, cu o înaltă conștiință politică, profesională, etică și estetică. Structurate în cicluri tematice, comentate de realizatori și critici ai fenomenului cinematografic, aceste filme sînt prezentate la centrele de cultură și creație ale marilor întreprinderi, ale tineretului, din toate sectoarele Capitalei, bucurîndu-se de o audiență ce confirmă virtuțile formativ-educative, puterea modelatoare și stimulatoare de efort creator, constructiv.

— De mult interes se bucură concursurile de cultură politică și cinematografică dedicate unor evenimente de seamă din istoria patriei. Ce vă propuneți în acest sens ?

— În întîmpinarea zilei de 1 Decembrie, marea sărbătoare a unirii tuturor românilor, vom organiza, în colaborare cu Comitetul municipal al U.T.C., concursul cu tema „Unirea — permanență a istoriei românești", cuprinzînd filmele artistice „Mihai Viteazul", „Rug și flacără", „Ecaterina Teodoroiu", documentarele „Unirea — permanență a istoriei românești" și „1 Decembrie 1918". Evenimentelor politice din acest an și din anul viitor le vor fi dedicate competițiile și ciclurile pentru copii și tineret „File de istorie, file de glorie", „Urmînd exemplul comuniștilor", „Istoria patriei în imagini de film", „Unirea — năzuință de veacuri a poporului român", ce vor include filme artistice și documentare evocînd momente și evenimente de seamă din trecutul de luptă al patriei, din prezentul atît de bogat în înfăptuiri pe toate planurile existenței.

— De cîtva timp, Întreprinderea cinematografică a devenit o veritabilă „universitate" a artei ecranului. Ce cursuri mai pregătiți ?

— În colaborare cu Consiliul municipal al Organizației pionierilor, vom continua „Ecranul pionierilor" la cinematograful „Victoria", ce se bucură de o impresionantă participare a micilor cinefili. Suita „De la cuvînt la imagine" (ediția a doua) va începe la 1 noiembrie și se va termina la 5 decembrie, avînd în program filmele „Moromeții", „Frații Jderi", „Cireșarii" și „Răsăgul", precum și operele literare care le-au inspirat. Sub genericul „Filmul — educație, cultură" vom prezenta alte teme de larg interes : „Copiii — eroi de film", „Școala, familia, viața — educație și răspunderi", „Pacea, speranță a planetei Pămînt", „Minunata lume a filmului de animație", „Virstele comediei cinematografice", „Fantezie și aventură pe ecran" ș.a. În colaborare cu Muzeul Literaturii Române și Inspectoratul școlar municipal vom iniția un curs de cultură literară și cinematografică dedicat ecranizărilor, influențelor și interferențelor dintre arta cuvîntului și arta ecranului.

Ion BUTNARU

Premieră românească la Teatrul „Nottara"

● „Într-o dimineață", de Mihai Ispirescu

Teatrul „Nottara", definit printr-o reală și autentică atenție față de piesa românească contemporană, avînd în palmaresul său numeroase premiere absolute ale unor lucrări importante din dramaturgia noastră din ultimele decenii, demonstrează cu cea de a doua piesă a lui Mihai Ispirescu, *„Într-o dimineață"*, că autorul își înscrie solid numele în viața noastră teatrală.

La fel ca și la prima sa lucrare *„Trăsură la scară"*, regizor al spectacolului este Dan Micu, sincer cîștigat de ironia și talentul satiric ale lui Mihai Ispirescu, găsind pentru realizarea scenică a spectacolului mijloace teatrale dintre cele mai expresive. *„Într-o dimineață"* este o satiră acidă a birocratismului și a înghețării în forme rigide, realizată prin punerea în lumină a derutei încercate (simbolic, firește), o dată cu venirea primăverii, de către un grup de oameni ce se arată mulțumiți cu ușile și ferestrele închise, fără lumină și fără adevăr. Primăvara și noul intră în încăperea lor o dată cu modestul Georgescu, transformat prin farmec în „nenăscutul mîine", în „viitorul" ce-i trage la răspundere pentru toate cifrele false raportate pînă atunci. Talentat urmaș al lui Aurel Baranga și Teodor Mazilu, fără să aibă nimic epigonic, Mihai Ispirescu reușește să creeze o satiră cu structură -stare. Nu avem de a face cu o acțiune sau cu o intrigă de tip tradițional, ci cu reala capacitate de a surprinde în cele mai fine detalii starea de frică a celor vinovați.

Prezența eroilor pozitivi, Georgescu, jucat cu ritm, culoare și farmec de Mircea Diaconu, admirabil în rolul noului „miel turbat", și Cristina, interpretată convingător de Anca Bejenaru, aduce lumină și optimism, contribuind la adîncirea stării de spaimă a culpabililor. În rezolvarea scenică a piesei, Dan Micu a găsit soluții de o reală inventivitate. Într-un decor neutru sugestiv prin cromatica întunecată și simbolicele ferestre fără lumină (scenografia Lavinia Mirșu, costume Anca Pâslaru) se desfășoară spectacolul într-un ritm alert, în care alternează momentele luminoase (cu jungmi în parabola povestită de Cristina, pleonastică prin sensul ei) reprezentate de Georgescu și cele puternic satirizate, grotești chiar (deghizarea eroilor negativi) în care evoluează Berzea, exploziv vital, extravertit în interpretarea interesantă a lui Viorel Comănici. Stroescu, creat cu umor și autoironie de Horațiu Mălăele și Aspasia, varianta lor feminină, bine jucată de Camelia Zorlescu, ingenioasă în mijloacele de expresie găsite. Dialogul este viu, ritmat, sugestiv ironic, contribuind la reușita acestui spectacol, bine venită comedie satirică în repertoriul teatrelor bucureștene. Un cuvînt de laudă pentru programul spectacolului, înviorat de caricaturile amuzante semnate de Horațiu Mălăele.

ILEANA BERLOGEA

Panoramic

● *Muzeul Literaturii Române* dedică tradiționala suită de evocări „Rotonda 13" (joi 13 octombrie, ora 17, la sediul din str. Fundației nr. 4, lîngă Piața Romană) scriitorului și omului de teatru Mircea Ștefănescu, cu prilejul împlinirii a nouă decenii de la nașterea sa. Vor lua cuvîntul prof. univ. dr. docent Alexandru Balaci, membru corespondent al Academiei, vicepreședinte al Uniunii Scriitorilor, prof. univ, dr. Ileana Berlogea, regizorul Mihai Berechet, criticul N. Carandino, artiștii emeriți Silvia Dumitrescu-Timică, Ion Lucian și Nicolae Brancomir, soția scriitorului, Marie-Claire Ștefănescu; vocea autorului „Micului infern" va fi audiată din „Fonoteca de aur" a Radioteleviziunii Române ● *Filarmonica „George Enescu"* prezintă, miercuri, ora 18, la Ateneul Român, recitalul violoncelistului sovietic Ivan Monighetti, din creația lui Bach ● *În Editura Medicală* (seria „Medicina pentru toți") a apărut lucrarea „Copilăria, pubertatea, adolescența" de dr. Mara Ricman. ● *Romanul „Adevărata victorie"* de George Mihalache, inspirat din viața sportivă, a văzut lumina tiparului în Editura Albatros ● *Dintre cursurile și ciclurile de artă plastică* ale Universității Cultural-Științifice București, unde înscrierile pentru noul an se primesc pînă la sfîrșitul acestei luni, menționăm: „Arta din Țara Românească la sfîrșitul secolului al XVII-lea și începutul secolului al XVIII-lea"; „Arta românească între medieval și modern"; „Din problematica picturii românești contemporane"; „Arta plastică românească în perioada interbelică"; „Incursiuni în arta veche românească"; „Orașe-muzeu ale civilizației europene"; „Coordonate stilistice contemporane"; „Artă și valoare"; „Introducere în problemele artelor plastice"; „O istorie a arhitecturii moderne și contemporane" ● *Biblioteca Municipală „Mihail Sadoveanu"* (str. Nikos Beloiannis nr. 4) găzduiește, mîine, ora 18, un recital din poezia lui Ioan Alexandru. Prezintă criticul Victor Atanasiu **(I. BT.)**.

LEGEA — să o cunoaștem, să o respectăm!

Colocviul juridic al „Informației"

Cunoașterea legii constituie un imperativ de seamă al educației civice. Tocmai de aceea în întreprinderile și cartierele Capitalei au loc numeroase acțiuni de popularizare a actelor normative. Ele au drept scop formarea unei înalte atitudini cetățenești, prevenirea abaterilor de la prevederile legii. În acest context se înscrie și dialogul cotidian al ziarului nostru cu cititorii — dialog ce urmărește, prin răspunsurile la scrisorile adresate redacției, să facă larg cunoscute prevederile legale din diferite domenii. În cadrul rubricii de astăzi ne vom opri asupra unora dintre problemele ridicate de cititori și anume asupra acelora care, prin conținutul lor de larg interes, folosesc informării juridice a cetățenilor.

● Primul subiect este, de fapt, o revenire asupra unei tematici des întîlnite în dialogul cu cititorii: *modalitățile de intervenție a comitetelor asociațiilor de locatari în situația unor rău-platnici ce „acumulează restanțe" la cotele de întreținere.* Așa cum arătam într-un precedent articol, procesul în fața justiției nu este unica modalitate legală pentru aducerea la ordine a celor ce-și neglijează elementarele obligații de locatari. Atunci cînd celelalte mijloace de influențare obștească (inclusiv apelarea la ajutorul factorilor de răspundere de la locul de muncă) nu se soldează cu rezultatele scontate, se poate utiliza *calea notarială*, mai puțin uzitată de comitetele asociațiilor. Cititorul Aurel Labau, din aleea Dobrinca 4, ne întreabă dacă se poate folosi acest mijloc legal în orice situație. Da, cu precizarea că trebuie îndeplinite condițiile prevăzute de lege. În primul rînd, să fie depășit termenul de 10 zile de la data somației de plată trimisă de asociație celui în cauză. Cererea de emitere a titlului executor adresată notariatului sectorului în care se află imobilul respectiv trebuie să prevadă: numele debitorului, suma și cu ce titlu e datorată (cote de întreținere, fond de rulment), perioada pentru care s-a înregistrat datoria, menționea că debitorul a fost somat și data cînd s-a făcut aceasta, locul de muncă al rău-platnicului etc. Toate formalitățile necesare se pot afla, de altfel, de la orice notariat. Esențial rămîne faptul că este vorba de o modalitate legală mult mai lesnicioasă, mai operativă, decît chemarea în judecată, ea putînd fi folosită cu eficiență împotriva acelor locatari ce-și „uită" obligațiile.

● *Întîlnești, uneori, la cîte un colț de stradă* — ne scrie un cetățean din str. Topolovăț — *indivizi ce îți oferă spre vînzare fel și fel de obiecte, pentru orice om cinstit fiind clară proveniența lor dubioasă. Mai grav, uneori astfel de „comercianți" apar și prin unele colective. Doresc o precizare: ce prevede legea în legătură cu asemenea indeletniciri?*

— Codul Penal este categoric: cei ce se îndeletnicesc cu comerțul ilegal comit infracțiunea de speculă, pedepsită cu închisoarea. Mai este de relevat un aspect: obiectele ce le oferă negustorii de gang, ce au o proveniență dubioasă, fie dintr-o infracțiune, fie dintr-o altă sursă ilicită sînt supuse confiscării. Iată încă un argument care — dincolo de imperativele morale legate de obligația noastră de cetățeni de a nu încuraja parazitismul, specula — demonstrează cît de păgubitoare poate fi slăbiciunea unora de a nu refuza categoric oferta „comercianților de ocazie".

● *Unde se poate adresa un cetățean care și-a pierdut certificatul de naștere?* — este întrebarea pe care ne-o pune un cititor din Găești.

— Pentru cei născuți în Capitală, la oficiul de stare civilă al consiliului popular care a eliberat actul original. În situația celor născuți în altă localitate cererea se adresează oficiului de stare civilă al consiliului popular de la locul de domiciliu, care urmează să facă demersurile necesare la consiliul popular de la locul de naștere al petentului.

● *Poate adunarea generală a locatarilor să ia, chiar cu unanimitate de voturi, o hotărîre care să nu fie în consens cu reglementarea legală dintr-un domeniu sau altul?*

— Răspunsul este, desigur, negativ. Oricine, fie că este vorba de o persoană fizică sau juridică (cazul asociațiilor de locatari) trebuie să respecte prevederile legii, să se conformeze dispozițiilor acestora.

● *Ce formalități trebuie îndeplinite — în cazul adolescenților ce împlinesc 14 ani — pentru obținerea primului buletin de identitate?*

— **Cu 15 zile înainte de împlinirea vîrstei de 14 ani de către copil, unul dintre părinți trebuie să se prezinte la circumscripția de miliție în raza căreia își află domiciliul respectiva familie. Pe lîngă buletinul de identitate al părintelui sînt necesare, de asemenea, a fi prezentate actul de spațiu locativ, actul de naștere al copilului și două fotografii tip.**

PE SCURT, ALTE RĂSPUNSURI:

● Sumele de bani la Casa de ajutor reciproc, ca oricare alte bunuri dobîndite în timpul căsătoriei, sînt bunuri comune, chiar dacă ele au fost depuse de unul dintre soți.

● De regulă, cererea de chemare în judecată se adresează instanței de la domiciliul pîrîtului. Prin excepție, între altele, cererile făcute de ascendenți sau descendenți pentru pensie de întreținere se pot adresa, la alegerea reclamantului, fie judecătoriei în raza căreia domiciliază pîrîtul, fie judecătoriei în raza căreia are domiciliul reclamantul.

Rubrică realizată de
Val. VOICULESCU

INFORMAȚIA publicitate

Schimburi de locuință

SCHIMB cameră 18 m Piața Rosetti, pentru garsonieră. Tel. 11.96.40.
DOUĂ apartamente a două camere, balcoane, etajul II, pentru apartament 3 camere, balcon, etaj inferior, Cotroceni, Televiziune, Dorobanți, Triumf. 45.15.46. (6819)
APARTAMENT plăcut, două camere, balcon, încălzire lemne, etaj II, zona Foișor, pentru garsonieră etaj inferior, balcon, Orizont — Favorit. 45.15.46.
SCHIMB apartament două camere + baie, vilă — încălzire lemne (hol + bucătărie comun cu două persoane), pentru bloc în Drumul Taberei sau cartier Pajura. 78.61.61.
SCHIMB apartament conf. I, două camere, zona Giulești — Cringași, cu similar central, ultracentral. Tel. 17.81.02. (6392)
APARTAMENT două camere conf I, Circul de Stat, pentru două garsoniere același confort, prefer aceeași zonă sau împrejurimi. Tel. 10.38.96. (1927)
SCHIMB apartament două camere conf. I, Sebastian bloc 4 niveluri, etaj 4, pentru apartament 3—4 camere sector 1, 2, 3, 6. Tel. 89.02.65. (6968)

Închirieri

OFER cameră mobilată, două camere nemobilate la bloc, acces dependințe. 74.51.77
OFER apartament nemobilat, nelocuit. Piața Muncii. Tel. 49.05.06 orele 17—22. (9876)
TÎNĂR încadrat solicit garsonieră mobilată, cu telefon, zonă metrou, Magistrala 2. Tel. 75.86.43. (1217)
OFER cameră mobilată, vilă, baie, bucătărie, calorifer. Ș. Ștefan Furtună nr. 11.
ÎNCADRATĂ doresc garsonieră (semi) mobilată, ultracentral, chiria lunar. Tel. 16.25.38. (1341)
OFER cameră bloc, zonă metrou. Tel. 84.87.47. (1493)
OFER cameră mobilată la două studente, două încadrate sau studenți căsătoriți, Rîul Colentina. 55 72.93.
OFERIM cameră mobilată, cartier Colentina. 55.42.12 după ora 16 (2920)
OFER garsonieră I. Mosilor, chiria anticipată 8 luni. Tel 19.09.62. (3333)
STUDENȚI căutăm apartament două camere, mobilat, zonă metrou Sălăjan-Drisator. Tel. 73.39.85 (17—22). (6359)
INCHIRIEZ cameră mobilată la student, gaze sobă, Floreasca. Tel. 33.63.72. (1755)
CAUT garsonieră mobilată (telefon, frigider) prefer Drumul Taberei. Tel. 16.32.31.
OFER la două studente apartament mobilat, central, telefon, conditii bloc. 19.20.76. (1337)

Vînzări

VÎND Ford Taunus 17 M, 4 în linie. Tel. 80.11.57.
URGENT, foarte convenabil, predăm contract apartament 2 camere decomandate, confort I, etaj 9 (penultimul) Rahova. Tel. 80.24.56.
VÎND urgent video Sharp sigilat. 82.92.95.
VÎND Dacia 1300 fabricată 1980. Tel. 39.53.96.
TRABANT motor nou, mobile, obiecte casnice. Tel. 11.60.88.
TURISM Honda Accord, 80 CP 5,51 sport stare excepțională. Cluj-Napoca 68407.
VÎND Dacia 1300 stare foarte bună. Tel. 42.29.38. (5263)
VÎND convenabil apartament 3 camere în vilă. Tel. 10.04.50. (1514)
TREI camere decomandate, 3 balcoane, etaj 9 Colentina. 55.56.61. Aștept și provincia. (1329)
VÎND apartament 3 camere, achitat Șos. Iancului, prin schimb garsonieră chirie aceeași zonă. Tel. 53.06.98. (2809)
VÎND garsonieră Drumul Taberei (Frigocom). Tel. 16.16.12.
VÎND apartament două camere, decomandate, Drumul Taberei. Tel. 77.14.45.
CONVENABIL, trei camere — Brîncoveanu. Tel. 86.39.37 după ora 17. (6700)
VÎND apartament 3 camere Pantelimon, etaj I, Tel. 42.49.04 după ora 17. (6776)
MAȘINĂ tricotat Veritas 360, echipament schi, foto Zenit ET, blitz, aerograf, pătuț copii. 43.61.28. (1237)
VÎND convenabil Mobra excepțională tip 73. Tel. 26.15.29. (1519)
VATRA stupină, cameră, șopron pentru mașină, baterie, aragaz, rame, sobă. 80.77.09. (1331)
VÎND jderi montati, guler, căciulă, manton stofă lînă, rochii, taioare noi, diverse îmbrăcăminte. Tel. 25.79.88. (2256)
VÎND piese caroserie Dacia 1100. Tel. 89.25.75.
SUFRAGERIE Living (bufet, vitrină, masă cu scaune) foarte convenabil, vînd. 26.20.83
VÎND video Recorder Grundig VS. 440 cu telecomandă sigilat. Aștept provincia. Tel. 59.09.73. (2087)
VÎND (cedez contract) apartament două camere, bloc cartier Titan, achitat 80%. 44.22.86. (1861)
PREDAU contract apartament două camere, decomandate, zona metrou Muncii, achitat 65%. Tel. 48.13.46.
VÎND (predau contract) apartament 3 camere, etaj 7, sector 2. Tel. 948/11365. (2316)
VÎND motoretă Mobra Super nouă, haină piele, 54. Tel. 16.10.42.
VÎND cutie viteze, grup diferențial nou, alte piese pentru Fiat 850. Tel. 66.75.56.
PREDAU contract (vînd) convenabil, urgent, apartament două camere conf. I, et. 2, Colentina. Tel. 55.29.68.
VÎND Dacia 1310 Break, zero km, cu îmbunătățiri. Tel. 25.11.06.
VÎND sobă petrol, cumpăr aragaz. Tel. 21.49.58.
MAGNETOFON Majak, magnetofon M 2405, boxe RFT 50 W. 16.14.70.

Cumpărări

CUMPĂR Trabant. Tel. 35.77.96. (6318)

Legitimații declarate nule prin pierdere

pe numele: Gavrilescu Valentin, Conache Dumitru, Puiu Gheorghiță, Covaci Constantin, Tiu Niculae, Ilie Șerban, Grigore Marian, Aprofirei Ecaterina, Udeanu Eleodor, Turcu Păunița, Dumitrescu Petre, Camen Daniel Nicolae, Badea Leonard, Serghie Dan, Nedelcu Elena, Mihai Ileana, Bumbar Dorinel, Dobre Elena, Tudor Mihai, Oltean Mircea, Mihăilă Florin, Lungu Gabriel Mugurel, Ioniță Ion, Hodoș Alexandru Liviu, Roman Mihail, Dumitru Tudor, Dochia Haralambie, Ionescu Dan, Anghel Maria, Popescu Florina-Cristina, Anghel Petre, Palfalvi Attila, Ispas P. Steluța, Angelescu Spirea, Radu Marian, Radu Florea, Iriciuc Valentina, Tudor Elena, Ciucă Ioan, Zaharia Marilena, Apetrei Ion, Dumitrescu Adrian, Andrei Ion, Hreban Ionica, Voiculescu Ana, Dină Veronica, Zamfir Mirela, Ungureanu Vica, Stănculescu Dan, Dumitru Gabriel, Neamțu Dumitru.

Pierderi

PIERDUT certificat calificare emis de Liceul Agroindustrial Găești-Dîmbovița, — seria D. 107045 nr. 263, pe numele Buzescu Maria. Îl declar nul. (632)
PIERDUT contract închiriere emis de ICRAL Titan, pe numele Diaconu Romeo. Îl declar nul.
PIERDUT legitimație Biblioteca I.P.B., pe numele Tăbăcaru Corneliu. O declar nulă.
PIERDUT dovadă reținere permis conducere pe numele Nica Dumitru. O declar nulă. (1178)
PIERDUT legitimație Policlinica Al. Sahia, pe numele Niculae Iulian. O declar nulă.
PIERDUT chitanță vamală pe numele Tănase Marin. O declar nulă.
PIERDUT carnet părți sociale, pe numele Toma Alexandra. Îl declar nul. (815)
PIERDUT abonament IFA, pe numele Ban Gheorghe. Îl declar nul. (827)
PIERDUT fișa suprafețel locative emisă de ICRAL Pajura, pe numele Stanciuc Ion. O declar nulă. (910)
PIERDUT certificat calificare în meseria de lăcătuș mecanic pe numele Cristea Mugur, emisă de Liceul Gh. Lazăr București. Îl declar nul. (970)
PIERDUT legitimație serviciu și carnet identitate CFR, pe numele Călinescu Ioana. Le declar nule. (980)
PIERDUT adeverință de vamă pe numele Orghidan Cristiana. O declar nulă. (981)
PIERDUT certificat calificare prelucrător prin așchiere, pe numele Baraș Maria. Îl declar nul. (982)
PIERDUT legitimație serviciu și ecuson, pe numele Ștefan I. Petre. Le declar nule. (994)
PIERDUT legitimație transport IFIN, pe numele Scărlătoiu Dumitru. O declar nulă. (1017)
PIERDUT contract închiriere emis de ICRAL Berceni, pe numele Ciobanu Eugen. Îl declar nul.
PIERDUT certificat calificare seria F. nr. 40229, meseria marochiner, blănar, mecanic întreținere pe numele Lepșa Dana-Vanessa. Îl declar nul. (1136)
PIERDUT permis Biblioteca Municipală M. Sadoveanu, pe numele Grigoriu Valentin. Îl declar nul.
I.C.S. Comaliment, declară nule, fiind pierdute, delegațiile nr. 7758, 8252 și 8253, pe numele Ioniță Dumitru. (1600)
I.C.R.M. București declară nul, fiind pierdut, aviz expediție 194103. (1967)

Diverse

AUTORIZAT execut vopsitorie auto, terosonări, retușuri. Frîncu. Tel. 31.66.07 — 77.55.48. (1311)
INSTITUȚIE centrală încadrează prin concurs, conform Legii 12/1971, economist principal II (plan economic) cu domiciliul în municipiul București. Informații la 13.42.30/175.
COOPERATIVA Tehnica Sticlei București, calea Moșilor nr. 25, încadrează conform Legii nr. 12/1971: șef birou tehnic-producție, inginer și merceolog. Relații suplimentare la tel. 13.88.71. (7148)

Decese

CU profundă tristețe ne aducem un duios omagiu regretatului **VICTOR BIRTHELMER**, la împlinirea a 6 luni de cînd odihnește împreună cu soția sa **ECATERINA TITI BIRTHELMER**, care împlinește 10 ani de la deces. Dorina și Melania. (9069)

PIOS omagiu bunei noastre surori **MARIA (MARCELA) HAINĂ**, la un an de la deces. Ana, Alexandrina, Ticu. (1780)

PENTRU APARTAMENTUL DV.!

O vizită la magazinele de specialitate ale comerțului de stat vă facilitează alegerea noilor tipuri de mobilă, realizate într-o gamă variată de modele, cu o linie modernă sau stil, cu furnir de nuc, stejar, fag și rășinoase, finisaj cu luciu sau mat. Noile tipuri de mobilă sînt dimensionate corespunzător spațiilor din locuințe, creînd un cadru ambiental, atrăgător.

Din multitudinea de modele, vă recomandăm:

Dormitoare: ANCORA, MALINA, PRIMA

Camere de zi: camere de tineret și sufragerii (executate într-o gamă largă de modele, cu baghete sau ornamente florale):

PRIMA, AURICA, ADRIANA, PINTEA

Bucătării (executate din materiale lavabile, permițînd o întreținere ușoară):

FLORA, ȚĂRĂNCUȚA

Garnituri de hol (executate în sisteme constructive ce permit extensia canapelelor).

Magazinele de specialitate ale comerțului de stat vă oferă și piese separate de mobilier: cuiere de hol, dulăpioare pentru baie, dulăpioare pentru depozitarea încălțămintei, scaune pliante, rafturi pentru cămări.

CIRCUL BUCUREȘTI
prezintă spectacolul internațional
MARATONUL CIRCULUI
numere acrobatice și comice în premieră. Dresuri atractive de lei, tigri, cămile, lame, guanaco, șerpi boa și alte animale exotice.
„Maratonul circului"
un spectacol pentru toate vîrstele.
Rețineți din timp bilete la casa circului și la casa de la parterul magazinului „Romarta copiilor".

I.T.H.R. BUCUREȘTI
anunță că în perioada 17—29 octombrie a.c., cu excepția zilelor de sîmbătă și duminică, între orele 10—18, face înscrieri de candidați, pentru examenul de selecționare la cursurile de ghizi însoțitori, colaboratori externi, la Biroul ghizi, din calea Victoriei nr. 100.
Condițiile și actele necesare — afișate la sediile filialelor de turism din bd. Nicolae Bălcescu nr. 35, bd. 1848 nr. 4, bd. Republicii nr. 68 și Biroul ghizi.

INSPECTORATUL SANITAR VETERINAR AL MUNICIPIULUI BUCUREȘTI
anunță că a început campania de vaccinare antirabică obligatorie a cîinilor de pe raza municipiului București.
Deținătorii de cîini de pază, apartament și vînătoare vor prezenta animalele din proprie inițiativă, la sediul dispensarului veterinar de sector.
Taxa de vaccinare este de 6 (șase) lei, inclusiv timbrul fiscal.
Informații suplimentare se pot obține de la dispensarele veterinare de sector, după cum urmează:
Sectorul 1 — telefon 67.55.35 — 33.12.82
Sectorul 2 — telefon 57.73.18
Sectorul 3 — telefon 74.79.39
Sectorul 4 — telefon 75.44.80
Sectorul 5 — telefon 23.91.09
Sectorul 6 — telefon 71.52.85 — 18.05.22
Clinica veterinară: telefon 74.65.30.
Se reamintește că deținătorii de cîini care nu au prezentat animalele la vaccinare pînă la 31 decembrie 1988 devin contravenienți.